



ΕΥΡΩΠΑΙΚΗ ΕΝΩΣΗ
ΕΥΡΩΠΑΙΚΟ ΓΕΩΡΓΙΚΟ ΤΑΜΕΙΟ
ΑΓΡΟΤΙΚΗΣ ΑΝΑΠΤΥΞΗΣ
(Ε.Γ.Τ.Α.Α.)
Η Ευρώπη επενδύει στις
αγροτικές περιοχές



ΠΡΟΓΡΑΜΜΑ
«ΑΓΡΟΤΙΚΗ ΑΝΑΠΤΥΞΗ ΤΗΣ
ΕΛΛΑΔΑΣ 2014 – 2020»



ΕΛΛΗΝΙΚΗ ΔΗΜΟΚΡΑΤΙΑ
ΝΟΜΟΣ ΚΑΣΤΟΡΙΑΣ
ΔΗΜΟΣ ΝΕΣΤΟΡΙΟΥ

ΝΕΣΤΟΡΙΟ, 25/10/2023
Αρ. Πρωτ. 9551

Προμήθεια:

«ΒΕΛΤΙΩΣΗ ΥΠΟΔΟΜΩΝ ΑΡΔΕΥΤΙΚΟΥ ΔΙΚΤΥΟΥ
ΚΡΑΝΟΧΩΡΙΟΥ-ΠΤΕΛΕΑΣ»

ΧΡΗΜ/ΤΗΣΗ:

Πρόγραμμα Αγροτικής Ανάπτυξης (ΠΑΑ) 2014-
2020
Ενάρθριμος: 2023ΣΕ08210010

ΔΙΑΚΗΡΥΞΗ ΑΝΟΙΚΤΗΣ ΔΙΑΔΙΚΑΣΙΑΣ
ΜΕΣΩ ΤΟΥ ΕΘΝΙΚΟΥ ΣΥΣΤΗΜΑΤΟΣ
ΗΛΕΚΤΡΟΝΙΚΩΝ ΔΗΜΟΣΙΩΝ ΣΥΜΒΑΣΕΩΝ
(Ε.Σ.Η.Δ.Η.Σ.)

Ο Δήμος Νεστορίου

Διακηρύσσει:

Ανοικτή διεθνή ηλεκτρονική διαδικασία για την επιλογή αναδόχου προμήθειας:

«ΒΕΛΤΙΩΣΗ ΥΠΟΔΟΜΩΝ ΑΡΔΕΥΤΙΚΟΥ ΔΙΚΤΥΟΥ ΚΡΑΝΟΧΩΡΙΟΥ-ΠΤΕΛΕΑΣ»
Προϋπολογισμού 1.040.302,00 Ευρώ
(πλέον Φ.Π.Α. 24%),

Με το κριτήριο της πλέον συμφέρουσας από οικονομική άποψη προσφοράς βάσει τιμής

που θα διεξαχθεί σύμφωνα με:

α) της διατάξεις του ν. 4412/2016 (Α' 147 και τις τροποποιήσεις αυτού) και β) της όρους της παρούσας

Περιεχόμενα

ΠΕΡΙΕΧΟΜΕΝΑ	2
1. ΑΝΑΘΕΤΟΥΣΑ ΑΡΧΗ ΚΑΙ ΑΝΤΙΚΕΙΜΕΝΟ ΣΥΜΒΑΣΗΣ	4
1.1 ΣΤΟΙΧΕΙΑ ΑΝΑΘΕΤΟΥΣΑΣ ΑΡΧΗΣ	4
1.2 ΣΤΟΙΧΕΙΑ ΔΙΑΔΙΚΑΣΙΑΣ-ΧΡΗΜΑΤΟΔΟΤΗΣΗ	5
1.3 ΣΥΝΟΠΤΙΚΗ ΠΕΡΙΓΡΑΦΗ ΦΥΣΙΚΟΥ ΚΑΙ ΟΙΚΟΝΟΜΙΚΟΥ ΑΝΤΙΚΕΙΜΕΝΟΥ ΤΗΣ ΣΥΜΒΑΣΗΣ.....	6
1.4 ΘΕΣΜΙΚΟ ΠΛΑΙΣΙΟ	7
1.5 ΠΡΟΘΕΣΜΙΑ ΠΑΡΑΛΑΒΗΣ ΠΡΟΣΦΟΡΩΝ	10
1.6 ΔΗΜΟΣΙΟΤΗΤΑ	10
1.7 ΑΡΧΕΣ ΕΦΑΡΜΟΖΟΜΕΝΕΣ ΣΤΗ ΔΙΑΔΙΚΑΣΙΑ ΣΥΝΑΨΗΣ.....	11
2. ΓΕΝΙΚΟΙ ΚΑΙ ΕΙΔΙΚΟΙ ΟΡΟΙ ΣΥΜΜΕΤΟΧΗΣ	12
2.1 ΓΕΝΙΚΕΣ ΠΛΗΡΟΦΟΡΙΕΣ	12
2.1.1 Έγγραφα της σύμβασης.....	12
2.1.2 Επικοινωνία - Πρόσβαση στα έγγραφα της Σύμβασης.....	12
2.1.3 Παροχή Διευκρινίσεων	12
2.1.4 Γλώσσα.....	13
2.1.5 Εγγυήσεις.....	13
2.1.6 Προστασία Προσωπικών Δεδομένων	14
2.2 ΔΙΚΑΙΩΜΑ ΣΥΜΜΕΤΟΧΗΣ - ΚΡΙΤΗΡΙΑ ΠΟΙΟΤΙΚΗΣ ΕΠΙΛΟΓΗΣ	14
2.2.1 Δικαίωμα συμμετοχής	14
2.2.2 Εγγύηση συμμετοχής	15
2.2.3 Λόγοι αποκλεισμού.....	16
2.2.4 Καταλληλότητα άσκησης επαγγελματικής δραστηριότητας	21
2.2.5 Οικονομική και χρηματοοικονομική επάρκεια	22
2.2.6 Τεχνική και επαγγελματική ικανότητα.....	22
2.2.7 Πρότυπα διασφάλισης ποιότητας και πρότυπα περιβαλλοντικής διαχείρισης	23
2.2.8 Στήριξη στην ικανότητα τρίτων – Υπεργολαβία	24
2.2.8.1. Στήριξη στην ικανότητα τρίτων	24
2.2.8.2. Υπεργολαβία	24
2.2.9 Κανόνες απόδειξης ποιοτικής επιλογής.....	24
2.2.9.1 Προκαταρκτική απόδειξη κατά την υποβολή προσφορών	25
2.2.9.2 Αποδεικτικά μέσα.....	27
2.3 ΚΡΙΤΗΡΙΑ ΑΝΑΘΕΣΗΣ.....	35
2.3.1 Κριτήριο ανάθεσης	35
2.3.2 Βαθμολόγηση και κατάταξη προσφορών [δεν ισχύει στην περίπτωση που το κριτήριο της πλέον συμφέρουσας από οικονομική άποψη προσφορά βασίζεται μόνο στην τιμή].....	35
2.3.3 Ηλεκτρονικοί πλειστηριασμοί.....	35
2.4 ΚΑΤΑΡΤΙΣΗ - ΠΕΡΙΕΧΟΜΕΝΟ ΠΡΟΣΦΟΡΩΝ	36
2.4.1 Γενικοί όροι υποβολής προσφορών	36
2.4.2 Χρόνος και Τρόπος υποβολής προσφορών	36
2.4.3 Περιεχόμενα Φακέλου «Δικαιολογητικά Συμμετοχής- Τεχνική Προσφορά»	39
2.4.3.1 Δικαιολογητικά Συμμετοχής	39
2.4.3.2 Τεχνική προσφορά	40
2.4.4 Περιεχόμενα Φακέλου «Οικονομική Προσφορά» / Τρόπος σύνταξης και υποβολής οικονομικών προσφορών.....	40
2.4.5 Χρόνος ισχύος των προσφορών.....	41
2.4.6 Λόγοι απόρριψης προσφορών.....	41
2.4.7 Τοπικές Συνθήκες.....	42
3. ΔΙΕΝΕΡΓΕΙΑ ΔΙΑΔΙΚΑΣΙΑΣ - ΑΞΙΟΛΟΓΗΣΗ ΠΡΟΣΦΟΡΩΝ	44
3.1 ΑΠΟΣΦΡΑΓΙΣΗ ΚΑΙ ΑΞΙΟΛΟΓΗΣΗ ΠΡΟΣΦΟΡΩΝ	44
3.1.1 Ηλεκτρονική αποσφράγιση προσφορών	44
3.1.2 Αξιολόγηση προσφορών.....	44
3.2 ΠΡΟΣΚΛΗΣΗ ΥΠΟΒΟΛΗΣ ΔΙΚΑΙΟΛΟΓΗΤΙΚΩΝ ΠΡΟΣΩΡΙΝΟΥ ΑΝΑΔΟΧΟΥ - ΔΙΚΑΙΟΛΟΓΗΤΙΚΑ ΠΡΟΣΩΡΙΝΟΥ ΑΝΑΔΟΧΟΥ	46
3.3 ΚΑΤΑΚΥΡΩΣΗ - ΣΥΝΑΨΗ ΣΥΜΒΑΣΗΣ	48
3.4 ΠΡΟΔΙΚΑΣΤΙΚΕΣ ΠΡΟΣΦΥΓΕΣ - ΠΡΟΣΩΡΙΝΗ ΚΑΙ ΟΡΙΣΤΙΚΗ ΔΙΚΑΣΤΙΚΗ ΠΡΟΣΤΑΣΙΑ	49
3.5 ΜΑΤΑΙΩΣΗ ΔΙΑΔΙΚΑΣΙΑΣ	52

4. ΟΡΟΙ ΕΚΤΕΛΕΣΗΣ ΤΗΣ ΣΥΜΒΑΣΗΣ	53
4.1 ΕΓΓΥΗΣΕΙΣ (ΚΑΛΗΣ ΕΚΤΕΛΕΣΗΣ, ΚΑΛΗΣ ΛΕΙΤΟΥΡΓΙΑΣ)	53
4.2 ΣΥΜΒΑΤΙΚΟ ΠΛΑΙΣΙΟ - ΕΦΑΡΜΟΣΤΕΑ ΝΟΜΟΘΕΣΙΑ	53
4.3 ΌΡΟΙ ΕΚΤΕΛΕΣΗΣ ΤΗΣ ΣΥΜΒΑΣΗΣ.....	53
4.4 ΥΠΕΡΓΟΛΑΒΙΑ	54
4.5 ΤΡΟΠΟΠΟΙΗΣΗ ΣΥΜΒΑΣΗΣ ΚΑΤΑ ΤΗ ΔΙΑΡΚΕΙΑ ΤΗΣ	55
4.6 ΔΙΚΑΙΩΜΑ ΜΟΝΟΜΕΡΟΥΣ ΛΥΣΗΣ ΤΗΣ ΣΥΜΒΑΣΗΣ	56
5. ΕΙΔΙΚΟΙ ΟΡΟΙ ΕΚΤΕΛΕΣΗΣ ΤΗΣ ΣΥΜΒΑΣΗΣ	57
5.1 ΤΡΟΠΟΣ ΠΛΗΡΩΜΗΣ	57
5.2 ΚΗΡΥΞΗ ΟΙΚΟΝΟΜΙΚΟΥ ΦΟΡΕΑ ΕΚΠΤΩΤΟΥ - ΚΥΡΩΣΕΙΣ	58
5.3 ΔΙΟΙΚΗΤΙΚΕΣ ΠΡΟΣΦΥΓΕΣ ΚΑΤΑ ΤΗ ΔΙΑΔΙΚΑΣΙΑ ΕΚΤΕΛΕΣΗΣ ΤΩΝ ΣΥΜΒΑΣΕΩΝ	59
5.4 ΔΙΚΑΣΤΙΚΗ ΕΠΙΛΥΣΗ ΔΙΑΦΟΡΩΝ	60
6. ΧΡΟΝΟΣ ΚΑΙ ΤΡΟΠΟΣ ΕΚΤΕΛΕΣΗΣ	61
6.1 ΧΡΟΝΟΣ ΠΑΡΑΔΟΣΗΣ ΑΓΑΘΩΝ	61
6.2 ΠΑΡΑΛΑΒΗ ΑΓΑΘΩΝ - ΧΡΟΝΟΣ ΚΑΙ ΤΡΟΠΟΣ ΠΑΡΑΛΑΒΗΣ ΑΓΑΘΩΝ	61
6.3 ΕΙΔΙΚΟΙ ΟΡΟΙ ΝΑΥΛΩΣΗΣ – ΑΣΦΑΛΙΣΗΣ - ΑΝΑΚΟΙΝΩΣΗΣ ΦΟΡΤΩΣΗΣ ΚΑΙ ΠΟΙΟΤΙΚΟΥ ΕΛΕΓΧΟΥ ΣΤΟ ΕΞΩΤΕΡΙΚΟ	62
6.4 ΑΠΟΡΡΙΨΗ ΣΥΜΒΑΤΙΚΩΝ ΑΓΑΘΩΝ – ΑΝΤΙΚΑΤΑΣΤΑΣΗ	63
6.5 ΔΕΙΓΜΑΤΑ – ΔΕΙΓΜΑΤΟΛΗΨΙΑ – ΕΡΓΑΣΤΗΡΙΑΚΕΣ ΕΞΕΤΑΣΕΙΣ	63
6.6 ΕΓΓΥΗΜΕΝΗ ΛΕΙΤΟΥΡΓΙΑ ΠΡΟΜΗΘΕΙΑΣ.....	63
6.7 ΑΝΑΠΡΟΣΑΡΜΟΓΗ ΤΙΜΗΣ	64
ΠΑΡΑΡΤΗΜΑΤΑ	66
ΠΑΡΑΡΤΗΜΑ Ι – ΤΕΧΝΙΚΗ ΠΕΡΙΓΡΑΦΗ – ΤΕΧΝΙΚΕΣ ΠΡΟΔΙΑΓΡΑΦΕΣ.....	66
ΠΑΡΑΡΤΗΜΑ ΙΙ – ΕΙΔΙΚΗ ΣΥΓΓΡΑΦΗ ΥΠΟΧΡΕΩΣΕΩΝ	67
ΠΑΡΑΡΤΗΜΑ ΙΙΙ – ΕΕΕΣ.....	68
ΠΑΡΑΡΤΗΜΑ ΙV – ΓΕΝΙΚΗ ΣΥΓΓΡΑΦΗ ΥΠΟΧΡΕΩΣΕΩΝ	69
ΠΑΡΑΡΤΗΜΑ V – ΠΡΟΥΠΟΛΟΓΙΜΟΣ ΜΕΛΕΤΗΣ	70
ΠΑΡΑΡΤΗΜΑ VI – ΧΡΟΝΟΔΙΑΓΡΑΜΜΑ ΥΛΟΠΟΙΗΣΗΣ	71
ΠΑΡΑΡΤΗΜΑ VII – ΕΝΤΥΠΟ ΟΙΚΟΝΟΜΙΚΗΣ ΠΡΟΣΦΟΡΑΣ	72
ΠΑΡΑΡΤΗΜΑ VIII – ΕΝΤΥΠΟ ΤΕΧΝΙΚΗΣ ΠΡΟΣΦΟΡΑΣ	73
ΠΑΡΑΡΤΗΜΑ ΙΧ – ΟΡΙΖΟΝΤΙΟΓΡΑΦΙΑ.....	74
ΠΑΡΑΡΤΗΜΑ Χ – ΣΧΕΔΙΟ ΣΥΜΒΑΣΗΣ	75
ΠΑΡΑΡΤΗΜΑ ΧΙ – ΕΝΗΜΕΡΩΣΗ ΦΥΣΙΚΩΝ ΠΡΟΣΩΠΩΝ ΓΙΑ ΤΗΝ ΕΠΕΞΕΡΓΑΣΙΑ ΠΡΟΣΩΠΙΚΩΝ ΔΕΔΟΜΕΝΩΝ	76
ΠΑΡΑΡΤΗΜΑ ΧΙΙ – ΥΠΟΔΕΙΓΜΑ ΠΕΡΙΕΧΟΜΕΝΟΥ Υ.Δ. ΠΕΡΙ ΜΗ ΡΩΣΙΚΗΣ ΕΜΠΛΟΚΗΣ	77

1. ΑΝΑΘΕΤΟΥΣΑ ΑΡΧΗ ΚΑΙ ΑΝΤΙΚΕΙΜΕΝΟ ΣΥΜΒΑΣΗΣ

1.1 Στοιχεία Αναθέτουσας Αρχής

Επωνυμία	ΔΗΜΟΣ ΝΕΣΤΟΡΙΟΥ
Αριθμός Φορολογικού Μητρώου (Α.Φ.Μ.)	800255883
Κωδικός Αναθέτουσας Αρχής για την ηλεκτρονική τιμολόγηση ¹	
Ταχυδρομική διεύθυνση	Δημοτικό Κατάστημα Νεστορίου
Πόλη	ΝΕΣΤΟΡΙΟ
Ταχυδρομικός Κωδικός	52051
Χώρα ²	ΕΛΛΑΔΑ
Κωδικός NUTS ³	EL532
Τηλέφωνο	2467352300
Ηλεκτρονικό Ταχυδρομείο (e-mail)	nestokep@otenet.gr, dimos_nestoriou@nestorio.gr
Αρμόδιος για πληροφορίες ⁴	Αθανάσιος Μέλλιος , Αγνή Γκούρα
Γενική Διεύθυνση στο διαδίκτυο (URL)	www.nestorio.gr
Διεύθυνση του προφίλ αγοραστή στο διαδίκτυο (URL) ⁵	

Είδος Αναθέτουσας Αρχής

Η Αναθέτουσα Αρχή είναι ⁶ ο Δήμος Νεστορίου και ανήκει στην Γενική Κυβέρνηση ⁷

Κύρια δραστηριότητα Α.Α.⁸

Η κύρια δραστηριότητα της Αναθέτουσας Αρχής είναι οι Γενικές Δημόσιες Υπηρεσίες.

Εφαρμοστέο εθνικό δίκαιο είναι το το Ελληνικό Δίκαιο ⁹ :

¹ Άρθρο 53 παρ. 2 περ. α του ν. 4412/2016. Ο κωδικός της αναθέτουσας αρχής για την ηλεκτρονική τιμολόγηση, όπως αυτός προσδιορίζεται στον επίσημο ιστότοπο της ΓΓΠΣΔΔ. Πρβλ. Απόφαση αριθμ. 63446/2021 Κ.Υ.Α (Β' 2338/02.06.2021) των Υπουργών Οικονομικών – Ανάπτυξης και Επενδύσεων – Επικρατείας «Καθορισμός Εθνικού Μορφότυπου ηλεκτρονικού τιμολογίου στο πλαίσιο των Δημοσίων Συμβάσεων», άρθρο 3 παρ.6, πεδίο «BT-46: Κωδικός αγοραστή», σε συνδυασμό με το πεδίο «BT-10: Στοιχείο αναφοράς Αγοραστή».

² Μόνο για συμβάσεις άνω των ορίων

³ Μόνο για συμβάσεις άνω των ορίων

⁴ Συμπληρώνεται το όνομα, η διεύθυνση, ο αριθμός τηλεφώνου, η διεύθυνση ηλεκτρονικού ταχυδρομείου (e-mail) της υπηρεσίας που διενεργεί τον διαγωνισμό, καθώς και ο αρμόδιος υπάλληλος της υπηρεσίας αυτής, άρθρο 53 παρ. 2 περ. γ του ν. 4412/2016

⁵ Εφόσον υπάρχει και για συμβάσεις άνω των ορίων

⁶ Αναφέρεται το είδος της Α.Α., πχ Υπουργείο, Περιφέρεια, Αποκεντρωμένη Διοίκηση, Νοσοκομείο, Δήμος, ΑΕ του Δημοσίου κλπ και αν αποτελεί "κεντρική κυβερνητική αρχή (ΚΚΑ)" ή "μη κεντρική αναθέτουσα αρχή" κατά την έννοια του άρθρου 2 παρ. 1 περ. 2 και 3 του ν. 4412/2016

⁷ Αναφέρεται σε ποια υποδιαίρεση του δημόσιου τομέα ανήκει η Α.Α.: α) Γενική Κυβέρνηση (Υποτομέας Κεντρικής Κυβέρνησης, Υποτομέας ΟΤΑ, Υποτομέας ΟΚΑ) ή β) Δημόσιος Τομέας (Πλην Γενικής Κυβέρνησης) κατά τις υποδιαίρεσεις του άρθρου 14 του ν. 4270/14.

⁸ Επιλέγεται η κύρια δραστηριότητα της Α.Α., βλέπε και Παράρτημα ΙΙ (Προκήρυξη Σύμβασης), Τμήμα Ι, παρ 1.5, Εκτελεστικού Κανονισμού (ΕΕ) 2015/1986 της Επιτροπής (L 296). α) Γενικές δημόσιες υπηρεσίες β) Άμυνα, γ) Δημόσια τάξη και ασφάλεια, δ) Περιβάλλον, ε) Οικονομικές και δημοσιονομικές υποθέσεις, στ) Υγεία, ζ) Στέγαση και υποδομές κοινής ωφέλειας, η) Κοινωνική προστασία, θ) Αναψυχή, πολιτισμός και θρησκεία, ι) Εκπαίδευση, ια) Τυχόν άλλη δραστηριότητα.

⁹ Συμπληρώνεται το εφαρμοστέο νομικό πλαίσιο (χώρα και νομοθέτημα/ματα)

Στοιχεία Επικοινωνίας¹⁰

- α) Τα έγγραφα της σύμβασης είναι διαθέσιμα για ελεύθερη, πλήρη, άμεση & δωρεάν ηλεκτρονική πρόσβαση μέσω της Διαδικτυακής Πύλης (www.promitheus.gov.gr) του ΟΠΣ ΕΣΗΔΗΣ.¹¹
- β) Κάθε είδους επικοινωνία και ανταλλαγή πληροφοριών πραγματοποιείται μέσω του ΕΣΗΔΗΣ Προμήθειες και Υπηρεσίες (εφεξής ΕΣΗΔΗΣ), το οποίο είναι προσβάσιμο από τη Διαδικτυακή Πύλη (www.promitheus.gov.gr) του ΟΠΣ ΕΣΗΔΗΣ.
- γ) Περαιτέρω πληροφορίες είναι διαθέσιμες από:
την προαναφερθείσα Γενική Διεύθυνση στο διαδίκτυο (URL): www.promitheus.gov.gr ή από την διεύθυνση www.nestorio.gr

1.2 Στοιχεία Διαδικασίας-Χρηματοδότηση**Είδος διαδικασίας**

Ο διαγωνισμός θα διεξαχθεί με την ανοικτή διαδικασία του άρθρου 27 του ν. 4412/16.

Χρηματοδότηση της σύμβασης¹²

Φορέας χρηματοδότησης της παρούσας σύμβασης είναι το Υπουργείο Αγροτικής Ανάπτυξης & Τροφίμων και συγκεκριμένα το Ευρωπαϊκό Γεωργικό Ταμείο Αγροτικής Ανάπτυξης της Ε.Ε. και από Εθνική Δαπάνη

Η δαπάνη για την εν λόγω σύμβαση βαρύνει την Σ.Α.Ε. 082/1. Ο κωδικός Ο.Π.Σ.Α.Α. της εν λόγω προμήθειας είναι: 0036153879 και ο κωδικός ΣΑΕ :**2023ΣΕ08210010**. Η δαπάνη για την εν λόγω σύμβαση βαρύνει την με Κ.Α.: **25.7326.01** σχετική πίστωση του τακτικού προϋπολογισμού του οικονομικού έτους 2023 του Δήμου Νεστορίου

Για την παρούσα διαδικασία έχει εκδοθεί η απόφαση με αρ. πρωτ. **8545/2023 (ΑΔΑΜ 23REQ013453045 , ΑΔΑ Ψ7ΛΤΩΚ2-3ΩΘ)** για την ανάληψη υποχρέωσης/έγκριση δέσμευσης πίστωσης για το οικονομικό έτος 2023 και έλαβε α/α **434** καταχώρησης στο μητρώο δεσμεύσεων/Βιβλίο εγκρίσεων & Εντολών Πληρωμής του φορέα Δήμου Νεστορίου¹³.

Η παρούσα σύμβαση χρηματοδοτείται από Πιστώσεις του Προγράμματος Δημοσίων Επενδύσεων (Συλλογική Απόφαση 1151/07-04-2023, αριθ. ενάρθ. έργου 2023ΣΕ08210010¹⁴).

¹⁰ Επιλέγονται και συμπληρώνονται τα αντίστοιχα εδάφια, πρβλ άρθρα 22 και 67 ν. 4412/16

¹¹ Εάν η πρόσβαση στα έγγραφα είναι περιορισμένη, αντί για τα αναφερόμενα στο α) συμπληρώνεται: «Η πρόσβαση στα έγγραφα είναι περιορισμένη. Περαιτέρω πληροφορίες παρέχονται στην διεύθυνση (URL) :»

¹² Το περιεχόμενο της παραγράφου διαμορφώνεται ανάλογα με την πηγή χρηματοδότησης (Πρβλ. παρ. 2 περ. ζ του άρθρου 53 του ν.4412/16 όπως διαμορφώθηκε με το άρθρο 16 του ν. 4782/21)

¹³ Σύμφωνα με το άρθρο 4 παρ. 4 του π.δ 80/2016 "Ανάληψη υποχρεώσεων από τους διατάκτες" (Α' 145) «4. Οι διακηρύξεις, οι αποφάσεις ανάθεσης και οι συμβάσεις που συνάπτονται για λογαριασμό όλων των φορέων Γενικής Κυβέρνησης αναφέρουν απαραίτητα τον αριθμό και τη χρονολογία της απόφασης ανάληψης υποχρέωσης, εφόσον η προκαλούμενη δαπάνη πρόκειται να βαρύνει το τρέχον οικονομικό έτος, τον αριθμό καταχώρησής της στα λογιστικά βιβλία του οικείου φορέα, καθώς και τον αριθμό της απόφασης έγκρισης της πολυετούς ανάληψης, σε περίπτωση που η δαπάνη εκτείνεται σε περισσότερα του ενός οικονομικά έτη, συμπεριλαμβανομένου του τρέχοντος. Σε περίπτωση που η προκαλούμενη δαπάνη πρόκειται να βαρύνει αποκλειστικά και μόνον το επόμενο ή τα επόμενα οικονομικά έτη, οι διακηρύξεις, οι αποφάσεις ανάθεσης και οι συμβάσεις της παρούσας φέρουν μόνο τον αριθμό της πολυετούς έγκρισης, κατά τα οριζόμενα στις διατάξεις της παρ. 4 του άρθρου 2» Επίσης, σύμφωνα με το άρθρο 12 παρ. 2 γ) του ίδιου π.δ: " γ) Διακηρύξεις, όπου απαιτείται, και αποφάσεις ανάθεσης που εκδίδονται και συμβάσεις που συνάπτονται από φορείς της Γενικής Κυβέρνησης είναι άκυρες, εφόσον δεν έχει προηγηθεί η έκδοση της απόφασης ανάληψης υποχρέωσης της παρ. 2 του άρθρου 2, υπό την επιφύλαξη της παρ. 4 του άρθρου 2 και της παρ. 4 του άρθρου 4»

¹⁴ Τίτλο για την ανάληψη υποχρεώσεων σε βάρος του Προϋπολογισμού Δημοσίων Επενδύσεων (Π.Δ.Ε.) αποτελούν οι Συλλογικές Αποφάσεις (Σ.Α.) Έργων ή Μελετών που εκδίδονται κατ' εφαρμογή των διατάξεων του άρθρου 80, παρ.1 του Ν.4270/2014, π.χ. Σ.Α. 5191.

Η σύμβαση περιλαμβάνεται στην Πράξη : «ΒΕΛΤΙΩΣΗ ΥΠΟΔΟΜΩΝ ΑΡΔΕΥΤΙΚΟΥ ΔΙΚΤΥΟΥ ΚΡΑΝΟΧΩΡΙΟΥ – ΠΤΕΛΕΑΣ » η οποία έχει ενταχθεί στο Επιχειρησιακό Πρόγραμμα «ΑΓΡΟΤΙΚΗ ΑΝΑΠΤΥΞΗ ΤΗΣ ΕΛΛΑΔΑΣ 2014 – 2020» με βάση την Απόφαση Ένταξης με αρ. πρωτ. 1151/07-04-2023 (ΑΔΑ: ΨΧΖ74653ΠΓ-ΖΣΦ) του Γενικού Γραμματέα Ενωσιακών Πόρων και Υποδομών και έχει λάβει κωδικό ΟΠΣΑΑ **0036153879**. Η παρούσα σύμβαση χρηματοδοτείται από την Ευρωπαϊκή Ένωση (Ευρωπαϊκό Γεωργικό Ταμείο Αγροτικής Ανάπτυξης) και από εθνικούς πόρους μέσω του ΠΔΕ¹⁵.

1.3 Συνοπτική Περιγραφή φυσικού και οικονομικού αντικείμενου της σύμβασης

Το φυσικό αντικείμενο της πράξης είναι η «ΒΕΛΤΙΩΣΗ ΥΠΟΔΟΜΩΝ ΑΡΔΕΥΤΙΚΟΥ ΔΙΚΤΥΟΥ ΚΡΑΝΟΧΩΡΙΟΥ- ΠΤΕΛΕΑΣ» αποτελείται από τα παρακάτω μέρη:

- Προμήθεια, εγκατάσταση και θέση σε λειτουργία 3 Τοπικών Σταθμών Άρδευσης (ΤΣΑ) για την παρακολούθηση όλων των κρίσιμων παραμέτρων (παροχή, πίεση, στάθμη) στις υποδομές άρδευσης του αρδευτικού δικτύου της Τοπικής Κοινότητας Πτελέας-Κρανοχωρίου.
- Προμήθεια και εγκατάσταση 82 ηλεκτρονικών υδροστομιών με σύστημα προπληρωμένων καρτών στο δίκτυο άρδευσης
- Προμήθεια και εγκατάσταση 12 νέων υδροληψιών σε σημεία του δικτύου άρδευσης
- Προμήθεια και εγκατάσταση νέου κλειστού αγωγού προσαγωγής από το σημείο υδροληψίας έως το αντλιοστάσιο Α1
- Προμήθεια, εγκατάσταση και θέση σε λειτουργία ενός (1) τηλεμετρικού Αγρο-μετεωρολογικού Σταθμού δικτύου με σκοπό την υποβοήθηση μετάβασης από την συμβατική μορφή διαχείρισης αγροτικών εκμεταλλεύσεων στην γεωργία ακριβείας και κυρίως στον τομέα της άρδευσης για την εξοικονόμηση αρδευτικού νερού
- Προμήθεια, εγκατάσταση και θέση σε λειτουργία ενός (1) Κεντρικού Σταθμού Ελέγχου. Στον Κεντρικό Σταθμό Ελέγχου θα γίνουν όλες οι απαραίτητες εργασίες και εγκαταστάσεις εξοπλισμού και λογισμικών του συστήματος τηλεελέγχου-τηλεχειρισμού και η ενσωμάτωση των Τοπικών Σταθμών σε ενιαία βάση λήψη των σημάτων. Εγκατάσταση προγραμμάτων εξοικονόμησης αρδευτικού ύδατος και προγραμματισμός άρδευσης ανάλογα με τις καλλιέργειες.

Στόχος του συστήματος είναι ο αυτοματισμός και η εξοικονόμηση νερού και ο έλεγχος διαρροών στα δίκτυα άρδευσης της Τοπικής Κοινότητας Πτελέας-Κρανοχωρίου. Το αντικείμενο της σύμβασης το οποίο περιγράφεται αναλυτικά στο τεύχος των τεχνικών προδιαγραφών και τα λοιπά συμβατικά τεύχη, περιλαμβάνει τις κάτωθι εργασίες:

- Λεπτομερή Σχεδιασμό του προσφερόμενου ολοκληρωμένου συστήματος
- Προμήθεια και εγκατάσταση του συνόλου του υδραυλικού και Η/Μ εξοπλισμού
- Εγκατάσταση των λογισμικών διαχείρισης ενέργειας στον Κεντρικό Σταθμό Ελέγχου
- Εργοστασιακές δοκιμές αποδοχής και δοκιμές αποδοχής επί τόπου (επιτόπια τεστ)
- Δοκιμές ολοκλήρωσης των εργασιών και παράδοσης του Συστήματος
- Παράδοση σχεδίων, εγχειριδίων λειτουργίας και συντήρησης (τεκμηρίωση)
- Λειτουργία και υποστήριξη του συστήματος κατά την δοκιμαστική λειτουργία για διάστημα 3 μηνών από την ημερομηνία θέσεως σε λειτουργία του συστήματος
- Εκπαίδευση του προσωπικού της Υπηρεσίας στις λειτουργίες, την υποστήριξη και τη συντήρηση του Συστήματος

¹⁵ Συμπληρώνονται αναλόγως με το είδος της χρηματοδότησης και το ειδικό κανονιστικό πλαίσιο (πχ ν. 4314/2014)

Τα προς προμήθεια είδη κατατάσσονται στους ακόλουθους κωδικούς του Κοινού Λεξιλογίου δημοσίων συμβάσεων (CPV) : 32441100-7 «Τηλεμετρικό Σύστημα Παρακολούθησης» και 43323000-3 «Εξοπλισμός άρδευσης (43323000-3)

Η παρούσα σύμβαση δεν υποδιαιρείται σε τμήματα

Προσφορές υποβάλλονται για το σύνολο του συμβατικού αντικειμένου

Η εκτιμώμενη αξία της σύμβασης ανέρχεται στο ποσό των **1.040.302,00 €** μη συμπεριλαμβανομένου ΦΠΑ 24 % (εκτιμώμενη αξία συμπεριλαμβανομένου ΦΠΑ: 1.289.974,48 €) και ΦΠΑ 24 % **249.672,48 €**

Δεν υφίσταται δικαίωμα προαίρεσης ούτε αναθεώρηση τιμών

Η διάρκεια της σύμβασης ορίζεται σε δεκαπέντε (15) μήνες από την ημερομηνία υπογραφής της σύμβασης (12 μήνες για την παράδοση και 3 μήνες για τη δοκιμαστική λειτουργία και την τεκμηρίωση του συνολικού συστήματος).

Αναλυτική περιγραφή του φυσικού και οικονομικού αντικειμένου της σύμβασης δίδεται στα **ΠΑΡΑΡΤΗΜΑΤΑ I & V** της παρούσας διακήρυξης.

Η σύμβαση θα ανατεθεί με το κριτήριο της πλέον συμφέρουσας από οικονομική άποψη προσφοράς, **βάσει της τιμής**

1.4 Θεσμικό πλαίσιο

Η ανάθεση και εκτέλεση της σύμβασης διέπονται από την κείμενη νομοθεσία και τις κατ' εξουσιοδότηση αυτής εκδοθείσες κανονιστικές πράξεις, όπως ισχύουν, και ιδίως¹⁶:

- του ν. 4412/2016 (Α' 147) "Δημόσιες Συμβάσεις Έργων, Προμηθειών και Υπηρεσιών (προσαρμογή στις Οδηγίες 2014/24/ ΕΕ και 2014/25/ΕΕ)",
- του ν. 4700/2020 (Α' 127) «Ενιαίο κείμενο Δικονομίας για το Ελεγκτικό Συνέδριο, ολοκληρωμένο νομοθετικό πλαίσιο για τον προσυμβατικό έλεγχο, τροποποιήσεις στον Κώδικα Νόμων για το Ελεγκτικό Συνέδριο, διατάξεις για την αποτελεσματική απονομή της δικαιοσύνης και άλλες διατάξεις» και ιδίως των άρθρων 324-337,
- του ν. 4622/2019 (Α' 133) «Επιτελικό Κράτος: οργάνωση, λειτουργία & διαφάνεια της Κυβέρνησης, των κυβερνητικών οργάνων & της κεντρικής δημόσιας διοίκησης» και ιδίως του άρθρου 37,
- του ν. 4601/2019 (Α' 44) «Εταιρικοί μετασχηματισμοί και εναρμόνιση του νομοθετικού πλαισίου με τις διατάξεις της Οδηγίας 2014/55/ΕΕ του Ευρωπαϊκού Κοινοβουλίου και του Συμβουλίου της 16ης Απριλίου 2014 για την έκδοση ηλεκτρονικών τιμολογίων στο πλαίσιο δημόσιων συμβάσεων και λοιπές διατάξεις»,
- του άρθρου 11 του ν. 4013/2011 (Α' 204) «Σύσταση ενιαίας Ανεξάρτητης Αρχής Δημοσίων Συμβάσεων και Κεντρικού Ηλεκτρονικού Μητρώου Δημοσίων Συμβάσεων...»,
- του ν. 3548/2007 (Α' 68) «Καταχώριση δημοσιεύσεων των φορέων του Δημοσίου στο νομαρχιακό και τοπικό Τύπο και άλλες διατάξεις»,
- του άρθρου 4 του π.δ. 118/2007 (Α' 150) [\[συμπληρώνεται κατά περίπτωση\]](#),
- του άρθρου 5 της απόφασης με αριθμ. 11389/1993 (Β' 185) του Υπουργού Εσωτερικών [\[συμπληρώνεται κατά περίπτωση\]](#),

¹⁶ Η αναθέτουσα αρχή προσαρμόζει την παρ. 1.4 και τους όρους της διακήρυξης με βάση το αντικείμενο της σύμβασης και την κείμενη νομοθεσία, όπως ισχύει κατά την έναρξη της διαδικασίας ανάθεσης. Σε περίπτωση νομοθετικών μεταβολών και έως την επικαιροποίηση του παρόντος υποδείγματος από την Ε.Α.ΔΗ.ΣΥ. οι αναθέτουσες αρχές έχουν την ευθύνη αντίστοιχης προσαρμογής των εν λόγω όρων.

- του ν. 3310/2005 (Α' 30) «Μέτρα για τη διασφάλιση της διαφάνειας και την αποτροπή καταστρατηγήσεων κατά τη διαδικασία σύναψης δημοσίων συμβάσεων», του π.δ/τος 82/1996 (Α' 66) «Ονομαστικοποίηση μετοχών Ελληνικών Ανωνύμων Εταιρειών που μετέχουν στις διαδικασίες ανάληψης έργων ή προμηθειών του Δημοσίου ή των νομικών προσώπων του ευρύτερου δημόσιου τομέα»¹⁷, της κοινής απόφασης των Υπουργών Ανάπτυξης και Επικρατείας με αρ. 20977/2007 (Β' 1673) σχετικά με τα «Δικαιολογητικά για την τήρηση των μητρώων του ν.3310/2005, όπως τροποποιήθηκε με τον ν.3414/2005», καθώς και των υπουργικών αποφάσεων, οι οποίες εκδίδονται, κατ' εξουσιοδότηση του άρθρου 65 του ν. 4172/2013 (Α'167) για τον καθορισμό: α) των μη «συνεργάσιμων φορολογικά» κρατών και β) των κρατών με «προνομιακό φορολογικό καθεστώς»¹⁸,
 - του π.δ. 39/2017 (Α' 64) «Κανονισμός εξέτασης προδικαστικών προσφυγών ενώπιων της Α.Ε.Π.Π.»,
 - της υπ' αριθμ. της υπ' αριθμ. Κ.Υ.Α. 52445 ΕΞ 2023 (Β' 2385/12.04.2023) «Υποχρέωση υποβολής ηλεκτρονικών τιμολογίων από τους οικονομικούς φορείς»,
 - της υπ' αριθμ. 102080/24-10-2022 (Β'5623/02.11.2022) απόφασης του Υπουργού Ανάπτυξης και Επενδύσεων «Ρύθμιση θεμάτων σχετικά με την εξέταση επανορθωτικών μέτρων από την Επιτροπή της παρ. 9 του άρθρου 73 του ν. 4412/2016»,
 - της υπ' αριθμ. 76928/13.07.2021 Απόφασης των Υπουργών Ανάπτυξης και Επενδύσεων και Επικρατείας, : «Ρύθμιση ειδικότερων θεμάτων λειτουργίας και διαχείρισης του Κεντρικού Ηλεκτρονικού Μητρώου Δημοσίων Συμβάσεων (ΚΗΜΔΗΣ)» (Β' 3075),
 - της υπ' αριθμ. 64233/08.06.2021 (Β' 2453/ 09.06.2021) Κοινής Απόφασης των Υπουργών Ανάπτυξης και Επενδύσεων και Ψηφιακής Διακυβέρνησης, με θέμα «Ρυθμίσεις τεχνικών ζητημάτων που αφορούν την ανάθεση των Δημοσίων Συμβάσεων Προμηθειών και Υπηρεσιών με χρήση των επιμέρους εργαλείων και διαδικασιών του Εθνικού Συστήματος Ηλεκτρονικών Δημοσίων Συμβάσεων (ΕΣΗΔΗΣ)»,
 - της υπ' αριθμ. 63446/2021 Κ.Υ.Α. (Β' 2338/02.06.2021) «Καθορισμός Εθνικού Μορφότυπου ηλεκτρονικού τιμολογίου στο πλαίσιο των Δημοσίων Συμβάσεων»,
 - της υπ' αριθμ. Κ.Υ.Α. οικ. 98979 ΕΞ2021 (Β' 3766/13.08.2021) «Ηλεκτρονική Τιμολόγηση στο πλαίσιο των Δημόσιων Συμβάσεων δυνάμει του ν. 4601/2019» (Α' 44),
 - της υπ' αριθμ. Κ.Υ.Α. οικ. 14900/21 (Β' 466): «Έγκριση σχεδίου Δράσης για τις Πράσινες Δημόσιες Συμβάσεις» (ΑΔΑ: ΨΡΤΟ46ΜΤΛΡ-Χ92). [συμπληρώνεται στην περίπτωση που εφαρμόζονται περιβαλλοντικά κριτήρια],
- [Άλλο θεσμικό πλαίσιο]
- του ν. 5005/2022 (Α' 236) «Ενίσχυση δημοσιότητας και διαφάνειας στον έντυπο και ηλεκτρονικό Τύπο - Σύσταση ηλεκτρονικών μητρώων εντύπου και ηλεκτρονικού Τύπου - Διατάξεις αρμοδιότητας της Γενικής Γραμματείας Επικοινωνίας και Ενημέρωσης και λοιπές επείγουσες ρυθμίσεις»,
 - του ν. 4919/2022 (Α' 71) «Σύσταση εταιρειών μέσω των Υπηρεσιών Μιας Στάσης (Υ.Μ.Σ.) και τήρηση του Γενικού Εμπορικού Μητρώου (Γ.Ε.ΜΗ.) - Ενσωμάτωση της Οδηγίας (ΕΕ) 2019/1151 του Ευρωπαϊκού Κοινοβουλίου και του Συμβουλίου της 20ής Ιουνίου 2019 για την τροποποίηση της Οδηγίας (ΕΕ) 2017/1132, όσον αφορά τη χρήση ψηφιακών εργαλείων και διαδικασιών στον τομέα του εταιρικού δικαίου (L 186) και λοιπές επείγουσες διατάξεις»,
 - του ν. 4914/2022 (Α'61) «Διαχείριση, έλεγχος και εφαρμογή αναπτυξιακών παρεμβάσεων για την Προγραμματική Περίοδο 2021-2027, σύσταση Ανώνυμης Εταιρείας «Εθνικό Μητρώο Νεοφυών Επιχειρήσεων Α.Ε.» και άλλες διατάξεις»,

¹⁷ Η υποχρέωση ονομαστικοποίησης μετοχών εταιρειών που συνάπτουν δημόσιες συμβάσεις, απαιτείται σύμφωνα με το άρθρο 8 του ν. 3310/2005, σε διαδικασίες σύναψης δημοσίων συμβάσεων εκτιμώμενης αξίας ανώτερης του ενός εκατομμυρίου ευρώ (1.000.000,00 €)

¹⁸ Επισημαίνεται ότι, όπως προβλέπεται στο άρ. 65 του ν. 4172/2013, οι σχετικές υπουργικές αποφάσεις εκδίδονται κάθε έτος. Πρβλ. τις με αριθμ.1024/2018 (Β 542) & ΠΟΛ1173/2017 (Β 4049) σχετικές αποφάσεις του Υπουργού Οικονομικών.

- του ν. 4727/2020 (Α' 184) «Ψηφιακή Διακυβέρνηση (Ενσωμάτωση στην Ελληνική Νομοθεσία της Οδηγίας (ΕΕ) 2016/2102 και της Οδηγίας (ΕΕ) 2019/1024) – Ηλεκτρονικές Επικοινωνίες (Ενσωμάτωση στο Ελληνικό Δίκαιο της Οδηγίας (ΕΕ) 2018/1972 και άλλες διατάξεις»,
- του ν. 4624/2019 (Α' 137) «Αρχή Προστασίας Δεδομένων Προσωπικού Χαρακτήρα, μέτρα εφαρμογής του Κανονισμού (ΕΕ) 2016/679 του Ευρωπαϊκού Κοινοβουλίου και του Συμβουλίου της 27ης Απριλίου 2016 για την προστασία των φυσικών προσώπων έναντι της επεξεργασίας δεδομένων προσωπικού χαρακτήρα και ενσωμάτωση στην εθνική νομοθεσία της Οδηγίας (ΕΕ) 2016/680 του Ευρωπαϊκού Κοινοβουλίου και του Συμβουλίου της 27ης Απριλίου 2016 και άλλες διατάξεις»,
- του ν. 4270/2014 (Α' 143) «Αρχές δημοσιονομικής διαχείρισης και εποπτείας (ενσωμάτωση της Οδηγίας 2011/85/ΕΕ) – δημόσιο λογιστικό και άλλες διατάξεις»,
- της παρ. Ζ του ν. 4152/2013 (Α' 107) «Προσαρμογή της ελληνικής νομοθεσίας στην Οδηγία 2011/7 της 16.2.2011 για την καταπολέμηση των καθυστερήσεων πληρωμών στις εμπορικές συναλλαγές»,
- του ν. 3419/2005 (Α' 297) «Γενικό Εμπορικό Μητρώο (Γ.Ε.ΜΗ.) και εκσυγχρονισμός της Επιμελητηριακής Νομοθεσίας»,
- του ν. 2859/2000 (Α' 248) «Κύρωση Κώδικα Φόρου Προστιθέμενης Αξίας»,
- του ν.2690/1999 (Α' 45) «Κύρωση του Κώδικα Διοικητικής Διαδικασίας και άλλες διατάξεις» και ιδίως των άρθρων 1,2, 7, 11 και 13 έως 15,
- του ν. 2121/1993 (Α' 25) «Πνευματική Ιδιοκτησία, Συγγενικά Δικαιώματα και Πολιτιστικά Θέματα»,
- του π.δ. 80/2016 (Α' 145) «Ανάληψη υποχρεώσεων από τους Διατάκτες»,
- του π.δ 28/2015 (Α' 34) «Κωδικοποίηση διατάξεων για την πρόσβαση σε δημόσια έγγραφα και στοιχεία»,
- του Κανονισμού (ΕΕ) 2022/576 του Συμβουλίου της 8ης Απριλίου 2022 για την τροποποίηση του κανονισμού (ΕΕ) αριθ. 833/2014 σχετικά με περιοριστικά μέτρα λόγω ενεργειών της Ρωσίας που αποσταθεροποιούν την κατάσταση στην Ουκρανία,
- του Κανονισμού (ΕΕ) 2016/679 του ΕΚ και του Συμβουλίου, της 27ης Απριλίου 2016, για την προστασία των φυσικών προσώπων έναντι της επεξεργασίας των δεδομένων προσωπικού χαρακτήρα και για την ελεύθερη κυκλοφορία των δεδομένων αυτών και την κατάργηση της οδηγίας 95/46/ΕΚ (Γενικός Κανονισμός για την Προστασία Δεδομένων) (Κείμενο που παρουσιάζει ενδιαφέρον για τον ΕΟΧ) ΟJ L 119
- του ν. 4314/2014 (Α' 265) «Α) Για τη διαχείριση, τον έλεγχο και την εφαρμογή αναπτυξιακών παρεμβάσεων για την προγραμματική περίοδο 2014-2020 Β) Ενσωμάτωση της οδηγίας 2012/17 του Ευρωπαϊκού Κοινοβουλίου και του Συμβουλίου της 13ης Ιουνίου 2012 (ΕΕ L 156/16.6.2012) στο ελληνικό δίκαιο, τροποποίηση του ν. 3419/2005 (Α' 297) και άλλες διατάξεις».

[Ειδικό κανονιστικό πλαίσιο που διέπει την ανάθεση και εκτέλεση της προκηρυσσόμενης σύμβασης]

- των σε εκτέλεση των ανωτέρω νόμων εκδοθεισών κανονιστικών πράξεων, των λοιπών διατάξεων που αναφέρονται ρητά ή απορρέουν από τα οριζόμενα στα συμβατικά τεύχη της παρούσας, καθώς και του συνόλου των διατάξεων του ασφαλιστικού, εργατικού, κοινωνικού, περιβαλλοντικού και φορολογικού δικαίου που διέπει την ανάθεση και εκτέλεση της παρούσας σύμβασης, έστω και αν δεν αναφέρονται ρητά παραπάνω,
 - Η με αριθμ. 45/2022 μελέτη της Δ/νσης Τεχνικών Υπηρεσιών, Καθαριότητας και Πρασίνου του Δήμου Νεστορίου η οποία εγκρίθηκε από την 88/2022(ΑΔΑ: ΨΖ9ΝΩΚ2-Η25) απόφαση της Ο.Ε. του Δήμου.
 - Η με αριθμ. 88/2022 απόφαση Ο.Ε. (ΑΔΑ: ΨΖ9ΝΩΚ2-Η25) με την οποία εγκρίθηκε η υποβολή πρότασης στο Πρόγραμμα Αγροτικής Ανάπτυξης (ΠΑΑ) 2014-2020, Μέτρο 4: «Επενδύσεις σε υλικά στοιχεία του ενεργητικού», Υπομέτρο 4.3: «Στήριξη για επενδύσεις σε υποδομές που συνδέονται με την ανάπτυξη, τον εκσυγχρονισμό ή την προσαρμογή της γεωργίας και της δασοκομίας», Δράση 4.3.1: «Υποδομές Εγγείων Βελτιώσεων», με τίτλο «ΒΕΛΤΙΩΣΗ ΥΠΟΔΟΜΩΝ ΑΡΔΕΥΤΙΚΟΥ ΔΙΚΤΥΟΥ ΚΡΑΝΟΧΩΡΙΟΥ-ΠΤΕΛΕΑΣ», με συγχρηματοδότηση από το Ευρωπαϊκό Γεωργικό Ταμείο Αγροτικής Ανάπτυξης.

- Η με αριθμ. 1151/07-04-2023 (ΑΔΑ: ΨΧΖ74653ΠΓ-ΖΣΦ) απόφαση ένταξης της πράξης «ΒΕΛΤΙΩΣΗ ΥΠΟΔΟΜΩΝ ΑΡΔΕΥΤΙΚΟΥ ΔΙΚΤΥΟΥ ΚΡΑΝΟΧΩΡΙΟΥ-ΠΤΕΛΕΑΣ», στο Πρόγραμμα Αγροτικής Ανάπτυξης (ΠΑΑ) 2014-2020 – Δράση 4.3.1 «Υποδομές εγγείων βελτιώσεων» της Περιφέρειας Δυτικής Μακεδονίας.
- Η με αριθμ. **61/2023** απόφαση Ο.Ε. (ΑΔΑ: **6ΧΥΒΩΚ2-ΥΙΜ**), με την οποία έγινε αποδοχή της πράξης ένταξης με τίτλο «ΒΕΛΤΙΩΣΗ ΥΠΟΔΟΜΩΝ ΑΡΔΕΥΤΙΚΟΥ ΔΙΚΤΥΟΥ ΚΡΑΝΟΧΩΡΙΟΥ-ΠΤΕΛΕΑΣ», η αποδοχή προϋπολογισμού πράξης και η αναμόρφωση προϋπολογισμού 2023 του Δήμου με την εγγραφή της πίστωσης.
- Η με αριθμ. **74/2023** απόφαση Δ.Σ. (ΑΔΑ: **91ΩΦΩΚ2-Ν2Χ**), με την οποία έγινε η αναμόρφωση προϋπολογισμού 2023 του Δήμου με την εγγραφή της σχετικής πίστωσης.
- Η με αριθμ. **81/2023** (ΑΔΑ: **ΩΧΥ1ΩΚ2-ΧΦΖ**) απόφαση της Ο.Ε. της Δήμου Νεστορίου σχετικά με τον ορισμό της επιτροπής διενέργειας του διαγωνισμού, αξιολόγησης των προσφορών και εισήγησης για ανάθεση, τον ορισμό της επιτροπής αξιολόγησης ενστάσεων και τον ορισμό της επιτροπής παρακολούθησης και παραλαβής της σύμβασης της προμήθειας.
- Η με αριθμ. **81/2023** (ΑΔΑ: **ΩΧΥ1ΩΚ2-ΧΦΖ**) πράξη της Οικονομικής Επιτροπής με την οποία καθορίστηκαν οι όροι του Διαγωνισμού,
- Το πρωτογενές αίτημα που καταχώρησε ο Δήμος Νεστορίου στο Κεντρικό Ηλεκτρονικό Μητρώο Δημοσίων Συμβάσεων, για την εκτέλεση της προμήθειας, το οποίο έλαβε Αριθμό Διαδικτυακής Ανάρτησης Μητρώου (ΑΔΑΜ) «**23REQ013452631**» και η έγκριση αυτού με τον ΑΔΑΜ «**23REQ013453045**».
- την με αρ. πρωτ. **8545 / 22-09-2023** απόφαση ανάληψης υποχρέωσης δαπάνης, με ΑΔΑΜ : **23REQ013453045** – ΑΔΑ **Ψ7ΛΤΩΚ2-3ΩΘ** και με αντίστοιχο αριθμό καταχώρησης **434**, στο Μητρώο Δεσμεύσεων του Δήμου.

1.5 Προθεσμία παραλαβής προσφορών

Η καταληκτική ημερομηνία παραλαβής των προσφορών είναι η **Πέμπτη 30 Νοεμβρίου 2023** και ώρα **15:00**¹⁹

Η διαδικασία θα διενεργηθεί με χρήση του Εθνικού Συστήματος Ηλεκτρονικών Δημόσιων Συμβάσεων (ΕΣΗΔΗΣ) Προμήθειες και Υπηρεσίες του ΟΠΣ ΕΣΗΔΗΣ (Διαδικτυακή Πύλη www.promitheus.gov.gr) <https://portal.eprocurement.gov.gr/webcenter/portal/TestPortal>

1.6 Δημοσιότητα

A. Δημοσίευση στην Επίσημη Εφημερίδα της Ευρωπαϊκής Ένωσης²⁰

Προκήρυξη²¹ της παρούσας σύμβασης απεστάλη με ηλεκτρονικά μέσα για δημοσίευση στις **17/10/2023** στην Υπηρεσία Εκδόσεων της Ευρωπαϊκής Ένωσης.

B. Δημοσίευση σε εθνικό επίπεδο²²

¹⁹ Κατά τον καθορισμό των προθεσμιών παραλαβής των προσφορών οι Α.Α. λαμβάνουν υπόψη την πολυπλοκότητα της σύμβασης και τον χρόνο που απαιτείται για την προετοιμασία των προσφορών (άρθρο 60 παρ. 1 ν. 4412/2016). Η ελάχιστη προθεσμία παραλαβής των προσφορών στην ανοιχτή διαδικασία καθορίζεται : α) για τις συμβάσεις άνω των ορίων από τις διατάξεις των άρθρων 27, 60 και 67 του ν. 4412/2016 και β) για τις συμβάσεις κάτω των ορίων από τις διατάξεις του άρθρου 121 του ίδιου νόμου.

²⁰ Για δημόσιες συμβάσεις άνω των ορίων, ή για τις συμβάσεις κάτω των ορίων, εφόσον η αναθέτουσα αρχή το επιλέξει. Πρβλ. άρθρο 65 παρ.6 του ν.4412/2016.

²¹ Άρθρο 65 παρ. 1 του ν. 4412/2016 : Η προκήρυξη περιλαμβάνει τις πληροφορίες που προβλέπονται στο Παράρτημα V του Προσαρτήματος Α' υπό τη μορφή τυποποιημένου εντύπου (έντυπο 2 Παραρτήματος II : Προκήρυξη Σύμβασης του Εκτελεστικού Κανονισμού (ΕΕ) 2015/1986 της Επιτροπής (L296/1)

²² Άρθρο 66 Ν. 4412/2016. Η παρούσα διακήρυξη και οι προκηρύξεις δεν δημοσιεύονται σε εθνικό επίπεδο, πριν από την ημερομηνία δημοσίευσης στην Επίσημη Εφημερίδα της ΕΕ. Ωστόσο, η δημοσίευση μπορεί να πραγματοποιείται σε κάθε περίπτωση σε εθνικό επίπεδο, όταν οι Α.Α. δεν έχουν ενημερωθεί σχετικά με τη δημοσίευση εντός 48 ωρών από τη βεβαίωση παραλαβής της προκήρυξης/ γνωστοποίησης.

Η προκήρυξη²³ και το πλήρες κείμενο της παρούσας Διακήρυξης καταχωρήθηκαν στο Κεντρικό Ηλεκτρονικό Μητρώο Δημοσίων Συμβάσεων (ΚΗΜΔΗΣ).

Τα έγγραφα της σύμβασης της παρούσας Διακήρυξης καταχωρήθηκαν στη σχετική ηλεκτρονική διαδικασία σύναψης δημόσιας σύμβασης στο ΕΣΗΔΗΣ, η οποία έλαβε **Συστημικό Αύξοντα Αριθμό: 198077** και αναρτήθηκαν στη Διαδικτυακή Πύλη (www.promitheus.gov.gr) του ΟΠΣ ΕΣΗΔΗΣ.

Περίληψη της παρούσας Διακήρυξης δημοσιεύεται και στον Ελληνικό Τύπο^{24 25 26}, σύμφωνα με το άρθρο 66 του Ν. 4412/2016 :

- Σε δύο (2) εβδομαδιαίες τοπικές εφημερίδες .

Περίληψη της παρούσας Διακήρυξης, όπως προβλέπεται στην περίπτωση (ιστ) της παραγράφου 3 του άρθρου 76 του Ν.4727/2020, αναρτήθηκε στο διαδίκτυο, στον ιστότοπο <http://et.diavgeia.gov.gr/> (ΠΡΟΓΡΑΜΜΑ ΔΙΑΥΓΕΙΑ).

Η Διακήρυξη καταχωρήθηκε στο διαδίκτυο, στην ιστοσελίδα της αναθέτουσας αρχής, στη διεύθυνση (URL): www.nestorio.gr

Γ. Έξοδα δημοσιεύσεων

Οι δαπάνες δημοσίευσης, καταβάλλονται από τον φορέα που έδωσε την εντολή καταχώρισης στην εφημερίδα, εντός των προθεσμιών του άρθρου 69Ζ του ν. 4270/2014 (Α' 143). Σε περίπτωση ανακήρυξης αναδόχου της δημοσιευόμενης διαδικασίας, οι ως άνω δαπάνες παρακρατούνται από τον φορέα και αφαιρούνται από το τίμημα που οφείλει στον ανάδοχο για την προμήθεια.²⁷

1.7 Αρχές εφαρμοζόμενες στη διαδικασία σύναψης

Οι οικονομικοί φορείς δεσμεύονται ότι:

α) τηρούν και θα εξακολουθήσουν να τηρούν κατά την εκτέλεση της σύμβασης, εφόσον επιλεγούν, τις υποχρεώσεις τους που απορρέουν από τις διατάξεις της περιβαλλοντικής, κοινωνικοασφαλιστικής και εργατικής νομοθεσίας, που έχουν θεσπιστεί με το δίκαιο της Ένωσης, το εθνικό δίκαιο, συλλογικές συμβάσεις ή διεθνείς διατάξεις περιβαλλοντικού, κοινωνικού και εργατικού δικαίου, οι οποίες απαριθμούνται στο Παράρτημα Χ του Προσαρτήματος Α του ν. 4412/2016. Η τήρηση των εν λόγω υποχρεώσεων ελέγχεται και βεβαιώνεται από τα όργανα που επιβλέπουν την εκτέλεση των δημοσίων συμβάσεων και τις αρμόδιες δημόσιες αρχές και υπηρεσίες που ενεργούν εντός των ορίων της ευθύνης και της αρμοδιότητάς τους,²⁸

β) δεν θα ενεργήσουν αθέμιτα, παράνομα ή καταχρηστικά καθ' όλη τη διάρκεια της διαδικασίας ανάθεσης, αλλά και κατά το στάδιο εκτέλεσης της σύμβασης, εφόσον επιλεγούν,

γ) λαμβάνουν τα κατάλληλα μέτρα για να διαφυλάξουν την εμπιστευτικότητα των πληροφοριών που έχουν χαρακτηριστεί ως τέτοιες.

²³ Από 01.06.2021 καταργήθηκε η υποχρέωση σύνταξης προκήρυξης για συμβάσεις κάτω των ορίων (Πρβλ άρθρο 141 του ν.4782/2021, παρ. 1 περ.4)

²⁴ Η υποχρέωση δημοσίευσης της προκήρυξης σε μία τοπική εφημερίδα, που προβλέπεται στο άρθρο 4 του ΠΔ 118/2007/άρθρο 5 του ΕΚΠΟΤΑ, συνεχίζει να υφίσταται μέχρι και την 31/12/2023, οπότε και καταργείται. Πρβλ. άρθρο 377§1 περίπτ (59 και 82) και άρθρο 379 §12 ν. 4412/2016, όπως τροποποιήθηκε με το άρθρο 245 του ν. 4782/2021.

²⁵ Η υποχρέωση δημοσίευσης σε νομαρχιακές (νυν "περιφερειακές" κατά το άρ.16 του ν.4487/2017) και τοπικές εφημερίδες του ν.3548/2007, συνεχίζει να υφίσταται μέχρι και την 31/12/2023, οπότε και καταργείται, βλέπε άρθρο 377§1 περίπτ (35) και άρθρο 379 §12 ν. 4412/2016, όπως τροποποιήθηκε με το άρθρο 245 του ν. 4782/2021.

²⁶ Για τις δημοσιεύσεις περιλήψεων διαγωνισμών στον εθνικό τύπο, βλ. και ΠΙΝΑΚΑ 1 «ΥΠΟΧΡΕΩΣΕΙΣ ΔΗΜΟΣΙΕΥΣΕΩΝ ΣΤΟΝ ΕΘΝΙΚΟ ΤΥΠΟ ΚΑΤΑ ΤΟΝ Ν.4412/2016», στην ιστοσελίδα της Αρχής, στη διαδρομή Αναθέτουσες Αρχές/Γενικές Οδηγίες/Υποστηρικτικό Υλικό.

²⁷ Πρβλ. άρθρο 26 ν. 5005/2022 (Α' 236), ως τροποποίησε άρθρο 4 ν. 3548/2007 (Α' 68) με την προσθήκη παρ. 4.

²⁸ Άρθρο 18 παρ. 2 του ν. 4412/2016.

2. ΓΕΝΙΚΟΙ ΚΑΙ ΕΙΔΙΚΟΙ ΟΡΟΙ ΣΥΜΜΕΤΟΧΗΣ

2.1 Γενικές Πληροφορίες

2.1.1 Έγγραφο της σύμβασης

Τα έγγραφα της παρούσας διαδικασίας σύναψης,²⁹ είναι τα ακόλουθα:

1. η με αρ. **9549 Προκήρυξη της Σύμβασης (ΑΔΑΜ PROC013646951)**, όπως αυτή έχει δημοσιευτεί στην Επίσημη Εφημερίδα της Ευρωπαϊκής Ένωσης
2. το Ευρωπαϊκό Ενιαίο Έγγραφο Σύμβασης [ΕΕΕΣ]
3. η παρούσα διακήρυξη και τα παραρτήματά της
4. οι συμπληρωματικές πληροφορίες που τυχόν παρέχονται στο πλαίσιο της διαδικασίας, ιδίως σχετικά με τις προδιαγραφές και τα σχετικά δικαιολογητικά
5. το σχέδιο της σύμβασης με τα Παραρτήματά της.

2.1.2 Επικοινωνία - Πρόσβαση στα έγγραφα της Σύμβασης

Όλες οι επικοινωνίες σε σχέση με τα βασικά στοιχεία της διαδικασίας σύναψης της σύμβασης, καθώς και όλες οι ανταλλαγές πληροφοριών, ιδίως η ηλεκτρονική υποβολή, εκτελούνται με τη χρήση της πλατφόρμας του Εθνικού Συστήματος Ηλεκτρονικών Δημοσίων Συμβάσεων (ΕΣΗΔΗΣ), η οποία είναι προσβάσιμη μέσω της Διαδικτυακής Πύλης (www.promitheus.gov.gr)³⁰.

2.1.3 Παροχή Διευκρινίσεων

Τα σχετικά αιτήματα παροχής διευκρινίσεων υποβάλλονται ηλεκτρονικά, το αργότερο 9 ημέρες πριν την καταληκτική ημερομηνία υποβολής προσφορών (δηλαδή έως 22/11/2023) και απαντώνται αντίστοιχα, στο πλαίσιο της παρούσας, στη σχετική ηλεκτρονική διαδικασία σύναψης δημόσιας σύμβασης στην πλατφόρμα του ΕΣΗΔΗΣ, η οποία είναι προσβάσιμη μέσω της Διαδικτυακής Πύλης (www.promitheus.gov.gr). Αιτήματα παροχής συμπληρωματικών πληροφοριών – διευκρινίσεων υποβάλλονται από εγγεγραμμένους στο σύστημα οικονομικούς φορείς, δηλαδή από εκείνους που διαθέτουν σχετικά διαπιστευτήρια που τους έχουν χορηγηθεί (όνομα χρήστη και κωδικό πρόσβασης) και απαραίτητα το ηλεκτρονικό αρχείο με το κείμενο των ερωτημάτων είναι ηλεκτρονικά υπογεγραμμένο. Αιτήματα παροχής διευκρινίσεων που είτε υποβάλλονται με άλλον τρόπο, είτε το ηλεκτρονικό αρχείο που τα συνοδεύει δεν είναι ηλεκτρονικά υπογεγραμμένο, δεν εξετάζονται.

Η αναθέτουσα αρχή παρατείνει την προθεσμία παραλαβής των προσφορών, ούτως ώστε όλοι οι ενδιαφερόμενοι οικονομικοί φορείς να μπορούν να λάβουν γνώση όλων των αναγκαίων πληροφοριών για την κατάρτιση των προσφορών στις ακόλουθες περιπτώσεις:

²⁹ Ως «έγγραφο διαδικασίας σύναψης της σύμβασης» ή «έγγραφο της σύμβασης», κατά την έννοια της περ. 14 της παρ.1 του άρθρου 2 του ν. 4412/2016 νοείται κάθε έγγραφο το οποίο παρέχει ή στο οποίο παραπέμπει η Α.Α./Α.Φ. με σκοπό να περιγράψει ή να προσδιορίσει στοιχεία της σύμβασης ή της διαδικασίας ανάθεσης, συμπεριλαμβανομένης της προκήρυξης σύμβασης του άρθρου 63 και 293, της προκαταρκτικής προκήρυξης του άρθρου 62, της περιοδικής ενδεικτικής προκήρυξης του άρθρου 291, αν χρησιμοποιείται ως μέσο προκήρυξης του διαγωνισμού, των τεχνικών προδιαγραφών, του περιγραφικού εγγράφου, των προτεινόμενων όρων της σύμβασης, των υποδειγμάτων για την προσκόμιση των εγγράφων από τους υποψηφίους και τους προσφέροντες, των πληροφοριών σχετικά με τις γενικές και ειδικές υποχρεώσεις και τυχόν πρόσθετων εγγράφων. Επίσης, στην έννοια αυτή περιλαμβάνονται και η διακήρυξη ή η πρόσκληση σε διαπραγμάτευση στις οποίες αναφέρονται όλοι οι ειδικοί και γενικοί όροι σύναψης και εκτέλεσης της σύμβασης, το Ενιαίο Ευρωπαϊκό Έγγραφο Σύμβασης (ΕΕΕΣ), οι συμπληρωματικές πληροφορίες που παρέχει η αναθέτουσα αρχή δυνάμει της παρ. 2 του άρθρου 67 και της παρ. 2 του άρθρου 297, το σχέδιο της σύμβασης μετά των Παραρτημάτων αυτής και η τεχνική συγγραφή υποχρεώσεων που περιλαμβάνει και τις εφαρμοστέες τεχνικές προδιαγραφές

³⁰ Επιλέγεται κατά κανόνα η εκ του νόμου υποχρεωτική χρήση του ΕΣΗΔΗΣ για την πρόσβαση στα έγγραφα της σύμβασης και την επικοινωνία. Οι επιλογές που ακολουθούν αφορούν περιπτώσεις που δεν είναι δυνατή εν όλω ή εν μέρει η ελεύθερη, πλήρης, άμεση και δωρεάν ηλεκτρονική πρόσβαση στα έγγραφα της σύμβασης. Επιπλέον, σε περίπτωση που απαιτούνται ειδικά εργαλεία, συσκευές ή μορφότυποι περιγράφονται στο σημείο αυτό ταυτόχρονα με τον τρόπο πρόσβασης των ενδιαφερομένων.

α) όταν, για οποιονδήποτε λόγο, πρόσθετες πληροφορίες, αν και ζητήθηκαν από τον οικονομικό φορέα έγκαιρα, δεν έχουν παρασχεθεί το αργότερο έξι (6) ημέρες πριν από την προθεσμία που ορίζεται για την παραλαβή των προσφορών,

β) όταν τα έγγραφα της σύμβασης υφίστανται σημαντικές αλλαγές

Η διάρκεια της παράτασης θα είναι ανάλογη με τη σπουδαιότητα των πληροφοριών ή των αλλαγών.

Όταν οι πρόσθετες πληροφορίες δεν έχουν ζητηθεί έγκαιρα ή δεν έχουν σημασία για την προετοιμασία κατάλληλων προσφορών, η παράταση της προθεσμίας εναπόκειται στη διακριτική ευχέρεια της αναθέτουσας αρχής³¹.

Η αναθέτουσα αρχή, με ειδικά αιτιολογημένη απόφασή της, δύναται να παρατείνει την προθεσμία παραλαβής των προσφορών, τηρουμένων σε κάθε περίπτωση των αρχών της ίσης μεταχείρισης και της διαφάνειας.

Τροποποίηση των όρων της διαγωνιστικής διαδικασίας (πχ αλλαγή/μετάθεση της καταληκτικής ημερομηνίας υποβολής προσφορών καθώς και σημαντικές αλλαγές των εγγράφων της σύμβασης, σύμφωνα με την προηγούμενη παράγραφο) δημοσιεύεται στην ΕΕΕΕ (με το τυποποιημένο έντυπο «Διορθωτικό»³²) και στο ΚΗΜΔΗΣ³³.

2.1.4 Γλώσσα

Τα έγγραφα της σύμβασης έχουν συνταχθεί στην ελληνική γλώσσα.

Τυχόν προδικαστικές προσφυγές υποβάλλονται στην ελληνική γλώσσα.

Οι **προσφορές**, τα στοιχεία που περιλαμβάνονται σε αυτές, καθώς και τα αποδεικτικά έγγραφα σχετικά με τη μη ύπαρξη λόγου αποκλεισμού και την πλήρωση των κριτηρίων ποιοτικής επιλογής³⁴ συντάσσονται στην ελληνική γλώσσα ή συνοδεύονται από επίσημη μετάφρασή τους στην ελληνική γλώσσα.

Τα αλλοδαπά δημόσια και ιδιωτικά έγγραφα συνοδεύονται από μετάφρασή τους στην ελληνική γλώσσα επικυρωμένη, είτε από πρόσωπο αρμόδιο κατά τις κείμενες διατάξεις της εθνικής νομοθεσίας είτε από πρόσωπο κατά νόμο αρμόδιο της χώρας στην οποία έχει συνταχθεί το έγγραφο.

Ενημερωτικά και τεχνικά φυλλάδια και άλλα έντυπα, εταιρικά ή μη, με ειδικό τεχνικό περιεχόμενο, δηλαδή έντυπα με αμιγώς τεχνικά χαρακτηριστικά, όπως αριθμούς, αποδόσεις σε διεθνείς μονάδες, μαθηματικούς τύπους και σχέδια, που είναι δυνατόν να διαβαστούν σε κάθε γλώσσα και δεν είναι απαραίτητη η μετάφραση τους, μπορούν να υποβάλλονται σε άλλη γλώσσα, χωρίς να συνοδεύονται από μετάφραση στην ελληνική.³⁵

Κάθε μορφής επικοινωνία με την αναθέτουσα αρχή, καθώς και μεταξύ αυτής και του αναδόχου, θα γίνονται υποχρεωτικά στην ελληνική γλώσσα³⁶.

2.1.5 Εγγυήσεις³⁷

Οι εγγυητικές επιστολές των παραγράφων 2.2.2 και 4.1. εκδίδονται από πιστωτικά ιδρύματα ή χρηματοδοτικά ιδρύματα ή ασφαλιστικές επιχειρήσεις κατά την έννοια των περιπτώσεων β' και γ' της παρ. 1 του άρθρου 14 του ν. 4364/ 2016 (Α' 13)³⁸, που λειτουργούν νόμιμα στα κράτη - μέλη της Ένωσης ή του Ευρωπαϊκού Οικονομικού Χώρου ή στα κράτη-μέλη της ΣΔΣ και έχουν, σύμφωνα με τις ισχύουσες διατάξεις, το δικαίωμα αυτό. Μπορούν, επίσης, να εκδίδονται από το Τ.Μ.Ε.Δ.Ε. ή να παρέχονται με γραμμάτιο του

³¹ Άρθρο 60 παρ. 3 & 67 παρ. 2 του ν. 4412/2016

³² Πρβλ οδηγίες για τη χρήση του τυποποιημένου εντύπου 14 «Διορθωτικό» στην ιστοσελίδα του simap https://simap.ted.europa.eu/documents/10184/166101/Instructions+for+the+use+of+F14_EL.pdf/0bdd2252-323d-44d1-97d5-0babe74629f4

³³ Πρβλ έγγραφο ΕΑΑΔΗΣΥ με α.π. 4121/30-07-2020 « Διευκρινίσεις ως προς την τήρηση των διατυπώσεων δημοσιότητας στη διαγωνιστική διαδικασία σε περίπτωση τροποποίησης όρων της διακήρυξης» (ΑΔΑ: ΩΡΗ9ΟΞΤΒ-2ΧΖ)

³⁴ Άρθρο 80 παρ. 10 ν. 4412/2016

³⁵ Άρθρο 92 παρ.4 του ν. 4412/2016

³⁶ Με την επιφύλαξη της εν όλω ή εν μέρει σύνταξης των εγγράφων σε άλλη γλώσσα

³⁷ Άρθρο 72 του ν. 4412/2016

³⁸ Πρβλ. άρθρο 120 του ν.4512/2018 (ΦΕΚ Α' 5/17.1.2017), καθώς και άρθρο 15 παρ.1 του ν.4541/2018 (ΦΕΚ Α' 93/31.5.2018),

Ταμείου Παρακαταθηκών και Δανείων με παρακατάθεση σε αυτό του αντίστοιχου χρηματικού ποσού³⁹. Αν συσταθεί παρακαταθήκη με γραμμάτιο παρακατάθεσης χρεογράφων στο Ταμείο Παρακαταθηκών και Δανείων, τα τοκομερίδια ή μερίσματα που λήγουν κατά τη διάρκεια της εγγύησης επιστρέφονται μετά τη λήξη τους στον υπέρ ου η εγγύηση οικονομικό φορέα.

Οι εγγυητικές επιστολές εκδίδονται κατ' επιλογή των οικονομικών φορέων από έναν ή περισσότερους εκδότες της παραπάνω παραγράφου.

Οι εγγυήσεις αυτές περιλαμβάνουν κατ' ελάχιστον τα ακόλουθα στοιχεία: α) την ημερομηνία έκδοσης, β) τον εκδότη, γ) την αναθέτουσα αρχή προς την οποία απευθύνονται, δ) τον αριθμό της εγγύησης, ε) το ποσό που καλύπτει η εγγύηση, στ) την πλήρη επωνυμία, τον Α.Φ.Μ. και τη διεύθυνση του οικονομικού φορέα υπέρ του οποίου εκδίδεται η εγγύηση (στην περίπτωση ένωσης αναγράφονται όλα τα παραπάνω για κάθε μέλος της ένωσης), ζ) τους όρους ότι: αα) η εγγύηση παρέχεται ανέκκλητα και ανεπιφύλακτα, ο δε εκδότης παραιτείται του δικαιώματος της διαιρέσεως και της διζήσεως και ββ) ότι σε περίπτωση κατάρπτωσης αυτής, το ποσό της κατάρπτωσης υπόκειται στο εκάστοτε ισχύον τέλος χαρτοσήμου, η) τα στοιχεία της σχετικής διακήρυξης και την καταληκτική ημερομηνία υποβολής προσφορών, θ) την ημερομηνία λήξης ή τον χρόνο ισχύος της εγγύησης, ι) την ανάληψη υποχρέωσης από τον εκδότη της εγγύησης να καταβάλει το ποσό της εγγύησης ολικά ή μερικά εντός πέντε (5) ημερών μετά από απλή έγγραφη ειδοποίηση εκείνου προς τον οποίο απευθύνεται και ια) στην περίπτωση των εγγυήσεων καλής εκτέλεσης και προκαταβολής, τον αριθμό και τον τίτλο της σχετικής σύμβασης⁴⁰.

Η περ. α' του προηγούμενου εδαφίου ζ' δεν εφαρμόζεται για τις εγγυήσεις που παρέχονται με γραμμάτιο του Ταμείου Παρακαταθηκών και Δανείων.

Η αναθέτουσα αρχή επικοινωνεί με τους εκδότες των εγγυητικών επιστολών, προκειμένου να διαπιστώσει την εγκυρότητά τους.

2.1.6 Προστασία Προσωπικών Δεδομένων

Η αναθέτουσα αρχή ενημερώνει το φυσικό πρόσωπο που υπογράφει την προσφορά ως Προσφέρων ή ως Νόμιμος Εκπρόσωπος Προσφέροντος, ότι η ίδια ή και τρίτοι, κατ' εντολή και για λογαριασμό της, θα επεξεργάζονται προσωπικά δεδομένα που περιέχονται στους φακέλους της προσφοράς και τα αποδεικτικά μέσα τα οποία υποβάλλονται σε αυτήν, στο πλαίσιο του παρόντος Διαγωνισμού, για τον σκοπό της αξιολόγησης των προσφορών και της ενημέρωσης έτερων συμμετεχόντων σε αυτόν, λαμβάνοντας κάθε εύλογο μέτρο για τη διασφάλιση του απόρρητου και της ασφάλειας της επεξεργασίας των δεδομένων και της προστασίας τους από κάθε μορφής αθέμιτη επεξεργασία, σύμφωνα με τις διατάξεις της κείμενης νομοθεσίας περί προστασίας προσωπικών δεδομένων, κατά τα αναλυτικώς αναφερόμενα στην αναλυτική ενημέρωση που επισυνάπτεται στην παρούσα.

2.2 Δικαίωμα Συμμετοχής - Κριτήρια Ποιοτικής Επιλογής

2.2.1 Δικαίωμα συμμετοχής

1. Δικαίωμα συμμετοχής στη διαδικασία σύναψης της παρούσας σύμβασης έχουν φυσικά ή νομικά πρόσωπα και, σε περίπτωση ενώσεων οικονομικών φορέων, τα μέλη αυτών, που είναι εγκατεστημένα σε:

- α) κράτος-μέλος της Ένωσης,
- β) κράτος-μέλος του Ευρωπαϊκού Οικονομικού Χώρου (Ε.Ο.Χ.),

³⁹ Τα γραμμάτια σύστασης χρηματικής παρακαταθήκης του Ταμείου Παρακαταθηκών και Δανείων, για την παροχή εγγυήσεων συμμετοχής και καλής εκτέλεσης (εγγυοδοτική παρακαταθήκη) συστήνονται σύμφωνα με την ειδική νομοθεσία που διέπει αυτό και ειδικότερα βάσει του άρθρου 4 του π.δ της 30 Δεκεμβρίου 1926/3 Ιανουαρίου 1927 ("Περί συστάσεως και αποδόσεως παρακαταθηκών και καταθέσεων των Ταμείων Παρακαταθηκών και Δανείων"). Πρβλ. το με αρ. πρωτ. 2756/23-5-2017 έγγραφο της Ε.Α.Α.ΔΗ.ΣΥ. (ΑΔΑ: 7ΝΣΡΟΞΤΒ-975).

⁴⁰ Παρ. 12 άρθρου 72 του ν. 4412/2016

γ) τρίτες χώρες που έχουν υπογράψει και κυρώσει τη ΣΔΣ⁴¹, στον βαθμό που η υπό ανάθεση δημόσια σύμβαση καλύπτεται από τα Παραρτήματα 1, 2, 4, 5, 6 και 7⁴² και τις γενικές σημειώσεις του σχετικού με την Ένωση Προσαρτήματος Ι της ως άνω Συμφωνίας, καθώς και

δ) σε τρίτες χώρες που δεν εμπίπτουν στην περίπτωση γ' της παρούσας παραγράφου και έχουν συνάψει διμερείς ή πολυμερείς συμφωνίες με την Ένωση σε θέματα διαδικασιών ανάθεσης δημοσίων συμβάσεων⁴³.

Στον βαθμό που καλύπτονται από τα Παραρτήματα 1, 2, 4 και 5, 6 και 7 και τις γενικές σημειώσεις του σχετικού με την Ένωση Προσαρτήματος Ι της ΣΔΣ, καθώς και τις λοιπές διεθνείς συμφωνίες από τις οποίες δεσμεύεται η Ένωση, οι αναθέτουσες αρχές επιφυλάσσουν για τα έργα, τα αγαθά, τις υπηρεσίες και τους οικονομικούς φορείς των χωρών που έχουν υπογράψει τις εν λόγω συμφωνίες μεταχείριση εξίσου ευνοϊκή με αυτήν που επιφυλάσσουν για τα έργα, τα αγαθά, τις υπηρεσίες και τους οικονομικούς φορείς της Ένωσης⁴⁴

2. Οικονομικός φορέας συμμετέχει είτε μεμονωμένα είτε ως μέλος ένωσης. Οι ενώσεις οικονομικών φορέων, συμπεριλαμβανομένων και των προσωρινών συμπράξεων, δεν απαιτείται να περιβληθούν συγκεκριμένη νομική μορφή για την υποβολή προσφοράς. Η αναθέτουσα αρχή μπορεί να απαιτήσει από τις ενώσεις οικονομικών φορέων να περιβληθούν συγκεκριμένη νομική μορφή, εφόσον τους ανατεθεί η σύμβαση.

Στις περιπτώσεις υποβολής προσφοράς από ένωση οικονομικών φορέων, όλα τα μέλη της ευθύνονται έναντι της αναθέτουσας αρχής αλληλεγγύως και εις ολόκληρον⁴⁵.

2.2.2 Εγγύηση συμμετοχής⁴⁶

2.2.2.1. Για την έγκυρη συμμετοχή στη διαδικασία σύναψης της παρούσας σύμβασης, κατατίθεται από τους συμμετέχοντες οικονομικούς φορείς (προσφέροντες), εγγυητική επιστολή συμμετοχής⁴⁷, ποσού είκοσι χιλιάδων οκτακοσίων έξι ευρώ και τεσσάρων λεπτών (20.806,04 €)⁴⁸.

Στην περίπτωση ένωσης οικονομικών φορέων, η εγγύηση συμμετοχής περιλαμβάνει και τον όρο ότι η εγγύηση καλύπτει τις υποχρεώσεις όλων των οικονομικών φορέων που συμμετέχουν στην ένωση.

Η εγγύηση συμμετοχής πρέπει να ισχύει τουλάχιστον για **τριάντα (30) ημέρες** μετά τη λήξη του χρόνου ισχύος της προσφοράς του άρθρου 2.4.5 της παρούσας, ήτοι μέχρι **30/12/2024**, άλλως η προσφορά απορρίπτεται. Η αναθέτουσα αρχή μπορεί, πριν από τη λήξη της προσφοράς, να ζητά από τους προσφέροντες να παρατείνουν, πριν τη λήξη τους, τη διάρκεια ισχύος της προσφοράς και της εγγύησης συμμετοχής.

Οι πρωτότυπες εγγυήσεις συμμετοχής, πλην των εγγυήσεων που εκδίδονται ηλεκτρονικά, προσκομίζονται, σε κλειστό φάκελο με ευθύνη του οικονομικού φορέα, το αργότερο πριν την ημερομηνία και ώρα αποσφράγισης των προσφορών που ορίζεται στην παρ. 3.1 της παρούσας, άλλως η προσφορά απορρίπτεται ως απαράδεκτη, μετά από γνώμη της Επιτροπής Διαγωνισμού.

2.2.2.2. Η εγγύηση συμμετοχής επιστρέφεται στον ανάδοχο με την προσκόμιση της εγγύησης καλής εκτέλεσης.

⁴¹ Βλ. σχετικά με ΣΔΣ https://www.wto.org/english/tratop_e/gproc_e/gp_gpa_e.htm

⁴² Σύμφωνα με το ισχύον κείμενο της ΣΔΣ, τα σχετικά παραρτήματα που αναφέρονται στο άρθρο 25 αντιστοιχούν πλέον στα 1, 2, 4, 5, 6 και 7.

⁴³ Επισημαίνεται ότι απαγορεύεται η συμμετοχή εξωχώρας εταιρείας από «μη συνεργάσιμα κράτη στον φορολογικό τομέα» κατά την έννοια των παρ. 3 και 4 του άρθρου 65 του ν. 4172/2013, καθώς και από κράτη που έχουν προνομιακό φορολογικό καθεστώς, όπως αυτά ορίζονται στον κατάλογο της απόφασης της παρ. 7 του άρθρου 65 του ως άνω Κώδικα, κατά τα αναφερόμενα στην περίπτωση α' και β' της παραγράφου 4 του άρθρου 4 του ν. 3310/2005.

⁴⁴ Πρβλ. σχετικά, σελ. 8 της Ανακοίνωσης της Επιτροπής C (2019) 5494 final «Κατευθυντήριες γραμμές για τη συμμετοχή προσφερόντων και αγαθών από τρίτες χώρες στην αγορά δημοσίων συμβάσεων της ΕΕ».

⁴⁵ Άρθρο 19 ν. 4412/2016.

⁴⁶ Παρ. 1, 2 και 12 του άρθρου 72 του ν.4412/2016.

⁴⁷ Σε περίπτωση υποβολής προσφοράς για ένα ή περισσότερα τμήματα της σύμβασης, το ύψος της εγγύησης συμμετοχής υπολογίζεται επί της εκτιμώμενης αξίας του/των προσφερομένου/ων τμήματος/τμημάτων (β' εδ. παρ. 1 άρθρου 72 ν. 4412/2016).

⁴⁸ Το ποσοστό της εγγύησης συμμετοχής δεν μπορεί να υπερβαίνει το 2% της εκτιμώμενης αξίας της σύμβασης, εκτός ΦΠΑ, με ανάλογη στρογγυλοποίηση, μη συνυπολογιζόμενων των δικαιωμάτων προαίρεσης και παράτασης της σύμβασης.

Η εγγύηση συμμετοχής επιστρέφεται στους λοιπούς προσφέροντες, σύμφωνα με τα ειδικότερα οριζόμενα στην παρ. 3 του άρθρου 72 του ν. 4412/2016⁴⁹.

2.2.2.3. Η εγγύηση συμμετοχής καταπίπτει εάν ο προσφέρων: α) αποσύρει την προσφορά του κατά τη διάρκεια ισχύος αυτής, β) παρέχει, εν γνώσει του, ψευδή στοιχεία ή πληροφορίες που αναφέρονται στις παραγράφους 2.2.3 έως 2.2.8, γ) δεν προσκομίσει εγκαίρως τα προβλεπόμενα από την παρούσα δικαιολογητικά (παραγράφοι 2.2.9 και 3.2), δ) δεν προσέλθει εγκαίρως για υπογραφή του συμφωνητικού, ε) υποβάλει μη κατάλληλη προσφορά, με την έννοια της περ. 46 της παρ. 1 του άρθρου 2 του ν. 4412/2016, στ) δεν ανταποκριθεί στη σχετική πρόσκληση της αναθέτουσας αρχής να εξηγήσει την τιμή ή το κόστος της προσφοράς του εντός της τεθείσας προθεσμίας και η προσφορά του απορριφθεί⁵⁰, ζ) στις περιπτώσεις των παρ. 3, 4 και 5 του άρθρου 103 του ν. 4412/2016, περί πρόσκλησης για υποβολή δικαιολογητικών από τον προσωρινό ανάδοχο, αν, κατά τον έλεγχο των παραπάνω δικαιολογητικών, σύμφωνα με τις παραγράφους 3.2 και 3.4 της παρούσας, διαπιστωθεί ότι τα στοιχεία που δηλώθηκαν στο ΕΕΕΣ είναι εκ προθέσεως απατηλά, ή ότι έχουν υποβληθεί πλαστά αποδεικτικά στοιχεία, ή αν, από τα παραπάνω δικαιολογητικά που προσκομίσθηκαν νομίμως και εμπροθέσμως, δεν αποδεικνύεται η μη συνδρομή των λόγων αποκλεισμού της παραγράφου 2.2.3 ή η πλήρωση μιας ή περισσότερων από τις απαιτήσεις των κριτηρίων ποιοτικής επιλογής.

2.2.3 Λόγοι αποκλεισμού⁵¹

Αποκλείεται από τη συμμετοχή στην παρούσα διαδικασία σύναψης σύμβασης (διαγωνισμό) οικονομικός φορέας, εφόσον συντρέχει στο πρόσωπό του (εάν πρόκειται για μεμονωμένο φυσικό ή νομικό πρόσωπο) ή σε ένα από τα μέλη του (εάν πρόκειται για ένωση οικονομικών φορέων) ένας ή περισσότεροι από τους ακόλουθους λόγους:

2.2.3.1. Όταν υπάρχει σε βάρος του αμετάκλητη⁵² καταδικαστική απόφαση για ένα από τα ακόλουθα εγκλήματα:

α) συμμετοχή σε εγκληματική οργάνωση, όπως αυτή ορίζεται στο άρθρο 2 της απόφασης-πλαίσιο 2008/841/ΔΕΥ του Συμβουλίου της 24ης Οκτωβρίου 2008, για την καταπολέμηση του οργανωμένου εγκλήματος (ΕΕ L 300 της 11.11.2008 σ.42), και τα εγκλήματα του άρθρου 187 του Ποινικού Κώδικα (εγκληματική οργάνωση),

β) ενεργητική δωροδοκία, όπως ορίζεται στο άρθρο 3 της σύμβασης περί της καταπολέμησης της δωροδοκίας στην οποία ενέχονται υπάλληλοι των Ευρωπαϊκών Κοινοτήτων ή των κρατών-μελών της Ένωσης (ΕΕ C 195 της 25.6.1997, σ. 1) και στην παρ. 1 του άρθρου 2 της απόφασης-πλαίσιο 2003/568/ΔΕΥ του Συμβουλίου της 22ας Ιουλίου 2003, για την καταπολέμηση της δωροδοκίας στον ιδιωτικό τομέα (ΕΕ L 192 της 31.7.2003, σ. 54), καθώς και όπως ορίζεται στο εθνικό δίκαιο του οικονομικού φορέα, και τα εγκλήματα των άρθρων 159Α (δωροδοκία πολιτικών προσώπων), 236 (δωροδοκία υπαλλήλου), 237 παρ. 2-4 (δωροδοκία δικαστικών λειτουργιών), 237Α παρ. 2 (εμπορία επιρροής – μεσάζοντες), 396 παρ. 2 (δωροδοκία στον ιδιωτικό τομέα) του Ποινικού Κώδικα,

γ) απάτη εις βάρος των οικονομικών συμφερόντων της Ένωσης, κατά την έννοια των άρθρων 3 και 4 της Οδηγίας (ΕΕ) 2017/1371 του Ευρωπαϊκού Κοινοβουλίου και του Συμβουλίου της 5^{ης} Ιουλίου 2017 σχετικά με την καταπολέμηση, μέσω του ποινικού δικαίου, της απάτης εις βάρος των οικονομικών συμφερόντων της Ένωσης (L 198/28.07.2017) και τα εγκλήματα των άρθρων 159Α (δωροδοκία πολιτικών προσώπων), 216 (πλαστογραφία), 236 (δωροδοκία υπαλλήλου), 237 παρ. 2-4 (δωροδοκία δικαστικών λειτουργιών), 242 (ψευδής βεβαίωση, νόθευση κ.λπ.) 374 (διακεκριμένη κλοπή), 375 (υπεξαίρεση), 386 (απάτη), 386Α (απάτη με υπολογιστή), 386Β (απάτη σχετική με τις επιχορηγήσεις), 390 (απιστία) του Ποινικού Κώδικα και των άρθρων 155 επ. του Εθνικού Τελωνειακού Κώδικα (ν. 2960/2001, Α' 265), όταν αυτά στρέφονται κατά των

⁴⁹ Άρθρο 72 παρ. 3 εδάφιο δεύτερο του ν. 4412/2016.

⁵⁰ Άρθρο 88 σε συνδυασμό με άρθρο 72 ν. 4412/2016

⁵¹ Άρθρα 73 και 74 ν. 4412/2016

⁵² Επισημαίνεται ότι η αναφορά στο ΕΕΕΣ σε “τελεσίδικη καταδικαστική απόφαση” νοείται ως “αμετάκλητη καταδικαστική απόφαση”, η δε σχετική δήλωση του οικονομικού φορέα στο Μέρος ΙΙΙ.Α. του ΕΕΕΣ αφορά μόνο σε αμετάκλητες καταδικαστικές αποφάσεις

οικονομικών συμφερόντων της Ευρωπαϊκής Ένωσης ή συνδέονται με την προσβολή αυτών των συμφερόντων, καθώς και τα εγκλήματα των άρθρων 23 (διασυννοριακή απάτη σχετικά με τον ΦΠΑ) και 24 (επικουρικές διατάξεις για την ποινική προστασία των οικονομικών συμφερόντων της Ευρωπαϊκής Ένωσης) του ν. 4689/2020 (Α' 103),

δ) τρομοκρατικά εγκλήματα ή εγκλήματα συνδεδεμένα με τρομοκρατικές δραστηριότητες, όπως ορίζονται, αντιστοίχως, στα άρθρα 3-4 και 5-12 της Οδηγίας (ΕΕ) 2017/541 του Ευρωπαϊκού Κοινοβουλίου και του Συμβουλίου της 15^{ης} Μαρτίου 2017 για την καταπολέμηση της τρομοκρατίας και την αντικατάσταση της απόφασης-πλακίου 2002/475/ΔΕΥ του Συμβουλίου και για την τροποποίηση της απόφασης 2005/671/ΔΕΥ του Συμβουλίου (ΕΕ L 88/31.03.2017) ή ηθική αυτουργία ή συνέργεια ή απόπειρα διάπραξης εγκλήματος, όπως ορίζονται στο άρθρο 14 αυτής, και τα εγκλήματα των άρθρων 187Α και 187Β του Ποινικού Κώδικα, καθώς και τα εγκλήματα των άρθρων 32-35 του ν. 4689/2020 (Α'103),

ε) νομιμοποίηση εσόδων από παράνομες δραστηριότητες ή χρηματοδότηση της τρομοκρατίας, όπως αυτές ορίζονται στο άρθρο 1 της Οδηγίας (ΕΕ) 2015/849 του Ευρωπαϊκού Κοινοβουλίου και του Συμβουλίου της 20ης Μαΐου 2015, σχετικά με την πρόληψη της χρησιμοποίησης του χρηματοπιστωτικού συστήματος για τη νομιμοποίηση εσόδων από παράνομες δραστηριότητες ή για τη χρηματοδότηση της τρομοκρατίας, την τροποποίηση του κανονισμού (ΕΕ) αριθμ. 648/2012 του Ευρωπαϊκού Κοινοβουλίου και του Συμβουλίου, και την κατάργηση της οδηγίας 2005/60/ΕΚ του Ευρωπαϊκού Κοινοβουλίου και του Συμβουλίου και της οδηγίας 2006/70/ΕΚ της Επιτροπής (ΕΕ L 141/05.06.2015) και τα εγκλήματα των άρθρων 2 και 39 του ν. 4557/2018 (Α' 139),

στ) παιδική εργασία και άλλες μορφές εμπορίας ανθρώπων, όπως ορίζονται στο άρθρο 2 της Οδηγίας 2011/36/ΕΕ του Ευρωπαϊκού Κοινοβουλίου και του Συμβουλίου της 5ης Απριλίου 2011, για την πρόληψη και την καταπολέμηση της εμπορίας ανθρώπων και για την προστασία των θυμάτων της, καθώς και για την αντικατάσταση της απόφασης-πλακίου 2002/629/ΔΕΥ του Συμβουλίου (ΕΕ L 101 της 15.4.2011, σ. 1), και τα εγκλήματα του άρθρου 323Α του Ποινικού Κώδικα (εμπορία ανθρώπων).

Ο οικονομικός φορέας αποκλείεται, επίσης, όταν το πρόσωπο εις βάρος του οποίου εκδόθηκε αμετάκλητη καταδικαστική απόφαση είναι μέλος του διοικητικού, διευθυντικού ή εποπτικού οργάνου του ή έχει εξουσία εκπροσώπησης, λήψης αποφάσεων ή ελέγχου σε αυτό. Η υποχρέωση του προηγούμενου εδαφίου αφορά:

- στις περιπτώσεις εταιρειών περιορισμένης ευθύνης (Ε.Π.Ε.), ιδιωτικών κεφαλαιουχικών εταιρειών (Ι.Κ.Ε.) και προσωπικών εταιρειών (Ο.Ε. και Ε.Ε.) τους διαχειριστές.
- στις περιπτώσεις ανωνύμων εταιρειών (Α.Ε.), τον διευθύνοντα Σύμβουλο, τα μέλη του Διοικητικού Συμβουλίου, καθώς και τα πρόσωπα στα οποία με απόφαση του Διοικητικού Συμβουλίου έχει ανατεθεί το σύνολο της διαχείρισης και εκπροσώπησης της εταιρείας.
- στις περιπτώσεις Συνεταιρισμών, τα μέλη του Διοικητικού Συμβουλίου.
- σε όλες τις υπόλοιπες περιπτώσεις νομικών προσώπων, τον κατά περίπτωση νόμιμο εκπρόσωπο.

Εάν στις ως άνω περιπτώσεις (α) έως (στ) η κατά τα ανωτέρω, περίοδος αποκλεισμού δεν έχει καθοριστεί με αμετάκλητη απόφαση, αυτή ανέρχεται σε πέντε (5) έτη από την ημερομηνία της καταδίκης με αμετάκλητη απόφαση.

2.2.3.2. Στις ακόλουθες περιπτώσεις:

α) όταν ο οικονομικός φορέας έχει αθετήσει τις υποχρεώσεις του όσον αφορά στην καταβολή φόρων ή εισφορών κοινωνικής ασφάλισης και αυτό έχει διαπιστωθεί από δικαστική ή διοικητική απόφαση με τελεσίδικη και δεσμευτική ισχύ, σύμφωνα με διατάξεις της χώρας όπου είναι εγκατεστημένος ή την εθνική νομοθεσία ή

β) όταν η αναθέτουσα αρχή μπορεί να αποδείξει με τα κατάλληλα μέσα ότι ο οικονομικός φορέας έχει αθετήσει τις υποχρεώσεις του όσον αφορά την καταβολή φόρων ή εισφορών κοινωνικής ασφάλισης.

Αν ο οικονομικός φορέας είναι Έλληνας πολίτης ή έχει την εγκατάστασή του στην Ελλάδα, οι υποχρεώσεις του που αφορούν στις εισφορές κοινωνικής ασφάλισης καλύπτουν τόσο την κύρια όσο και την επικουρική ασφάλιση.

Οι υποχρεώσεις των περ. α' και β' της παρ. 2.2.3.2 θεωρείται ότι δεν έχουν αθετηθεί εφόσον δεν έχουν καταστεί ληξιπρόθεσμες ή εφόσον αυτές έχουν υπαχθεί σε δεσμευτικό διακανονισμό που τηρείται.

Δεν αποκλείεται ο οικονομικός φορέας, όταν έχει εκπληρώσει τις υποχρεώσεις του είτε καταβάλλοντας τους φόρους ή τις εισφορές κοινωνικής ασφάλισης που οφείλει, συμπεριλαμβανομένων, κατά περίπτωση, των δεδουλευμένων τόκων ή των προστίμων είτε υπαγόμενος σε δεσμευτικό διακανονισμό για την καταβολή τους στο μέτρο που τηρεί τους όρους του δεσμευτικού κανονισμού.

2.2.3.3

2.2.3.4. Αποκλείεται⁵³ από τη συμμετοχή στη διαδικασία σύναψης της παρούσας σύμβασης, οικονομικός φορέας σε οποιαδήποτε από τις ακόλουθες καταστάσεις⁵⁴:

(α) εάν έχει αθετήσει τις υποχρεώσεις που προβλέπονται στην παρ. 2 του άρθρου 18 του ν. 4412/2016⁵⁵, περί αρχών που εφαρμόζονται στις διαδικασίες σύναψης δημοσίων συμβάσεων,

(β) εάν τελεί υπό πτώχευση ή έχει υπαχθεί σε διαδικασία ειδικής εκκαθάρισης ή τελεί υπό αναγκαστική διαχείριση από εκκαθαριστή ή από το δικαστήριο ή έχει υπαχθεί σε διαδικασία πτωχευτικού συμβιβασμού ή έχει αναστείλει τις επιχειρηματικές του δραστηριότητες ή έχει υπαχθεί σε διαδικασία εξυγίανσης και δεν τηρεί τους όρους αυτής ή εάν βρίσκεται σε οποιαδήποτε ανάλογη κατάσταση προκύπτουσα από παρόμοια διαδικασία, προβλεπόμενη σε εθνικές διατάξεις νόμου. Η αναθέτουσα αρχή μπορεί να μην αποκλείει έναν οικονομικό φορέα ο οποίος βρίσκεται σε μία εκ των καταστάσεων που αναφέρονται στην περίπτωση αυτή, υπό την προϋπόθεση ότι αποδεικνύει ότι ο εν λόγω φορέας είναι σε θέση να εκτελέσει τη σύμβαση, λαμβάνοντας υπόψη τις ισχύουσες διατάξεις και τα μέτρα για τη συνέχιση της επιχειρηματικής του λειτουργίας,⁵⁶ *[Το εν λόγω εδάφιο προστίθεται από την Α.Α. στην περίπτωση που έχει συμπεριλάβει ως λόγο αποκλεισμού την περ. β της παρούσας παραγράφου και κατά διακριτική της της ευχέρεια].*

(γ) εάν, με την επιφύλαξη της παραγράφου 3Γ του άρθρου 44 του ν. 3959/2011 περί ποινικών κυρώσεων και άλλων διοικητικών συνεπειών, υπάρχουν επαρκώς εύλογες ενδείξεις που οδηγούν στο συμπέρασμα ότι ο οικονομικός φορέας συνήψε συμφωνίες με άλλους οικονομικούς φορείς με στόχο τη στρέβλωση του ανταγωνισμού,

δ) εάν μία κατάσταση σύγκρουσης συμφερόντων κατά την έννοια του άρθρου 24 του ν. 4412/2016, δεν μπορεί να θεραπευθεί αποτελεσματικά με άλλα, λιγότερο παρεμβατικά, μέσα,

(ε) εάν μία κατάσταση στρέβλωσης του ανταγωνισμού από την πρότερη συμμετοχή του οικονομικού φορέα κατά την προετοιμασία της διαδικασίας σύναψης σύμβασης, σύμφωνα με όσα ορίζονται στο άρθρο 48 του ν. 4412/2016, δεν μπορεί να θεραπευθεί με άλλα, λιγότερο παρεμβατικά, μέσα,

(στ) εάν έχει επιδείξει σοβαρή ή επαναλαμβανόμενη πλημμέλεια κατά την εκτέλεση ουσιώδους απαίτησης στο πλαίσιο προηγούμενης δημόσιας σύμβασης, προηγούμενης σύμβασης με αναθέτοντα φορέα ή προηγούμενης σύμβασης παραχώρησης που είχε ως αποτέλεσμα την πρόωρη καταγγελία της προηγούμενης σύμβασης, αποζημιώσεις ή άλλες παρόμοιες κυρώσεις,

(ζ) εάν έχει κριθεί ένοχος εκ προθέσεως σοβαρών απατηλών δηλώσεων κατά την παροχή των πληροφοριών που απαιτούνται για την εξακρίβωση της απουσίας των λόγων αποκλεισμού ή την πλήρωση των κριτηρίων

⁵³ Οι λόγοι της παραγράφου 2.2.3.4 αποτελούν δυνητικούς λόγους αποκλεισμού, σύμφωνα με το άρθρο 73 παρ. 4 ν. 4412/2016. Κατά συνέπεια, η Α.Α. δύναται να επιλέξει όλους, μερικούς, ή, ενδεχομένως, και κανέναν από τους λόγους αποκλεισμού της παρ. 4, συνεκτιμώντας τα ιδιαίτερα χαρακτηριστικά της υπό ανάθεση σύμβασης (εκτιμώμενη αξία αυτής, ειδικές περιστάσεις κλπ), με σχετική πρόβλεψη στη διακήρυξη (πρβλ. αιτιολογική έκθεση νόμου 4412/2016 - άρθρο 73 παρ. 4). Επισημαίνεται, επίσης, ότι η επιλογή από την Α.Α. λόγου/ων αποκλεισμού της παρ. 4 διαμορφώνει αντιστοίχως τις επιλογές της στα σχετικά πεδία του ΕΕΕΣ, καθώς και τα μέσα απόδειξης του άρθρου 2.2.9.2.

⁵⁴ Ειδικά για τους δυνητικούς λόγους αποκλεισμού πρβλ. την Κατευθυντήρια Οδηγία 20/22-06-2017 της Αρχής (ΑΔΑ: ΩΡΞ30ΞΤΒ-9Ρ5). Ειδικότερα, όταν η αναθέτουσα αρχή εξετάζει τη συνδρομή των προϋποθέσεων εφαρμογής των δυνητικών λόγων αποκλεισμού που έχει συμπεριλάβει στα έγγραφα της σύμβασης, πρέπει να δίδει ιδιαίτερη προσοχή στην τήρηση της αρχής της αναλογικότητας (πρβλ και αιτιολογική σκέψη 101 της Οδηγίας 2014/24/ΕΕ).

⁵⁵ Η αθέτηση της υποχρέωσης αυτής συνιστά σοβαρό επαγγελματικό παράπτωμα του οικονομικού φορέα κατά την έννοια της περίπτωσης θ' της παραγράφου 4 του άρθρου 73. Πρβλ. άρθρο 18 παρ. 5 του ν. 4412/2106.

⁵⁶ Σχετική δήλωση του προσφέροντος οικονομικού φορέα περιλαμβάνεται στο ΕΕΕΣ

επιλογής, έχει αποκρύψει τις πληροφορίες αυτές ή δεν είναι σε θέση να προσκομίσει τα δικαιολογητικά που απαιτούνται κατ' εφαρμογή της παραγράφου 2.2.9.2 της παρούσας,

(η) εάν επιχειρήσει να επηρεάσει με αθέμιτο τρόπο τη διαδικασία λήψης αποφάσεων της αναθέτουσας αρχής, να αποκτήσει εμπιστευτικές πληροφορίες που ενδέχεται να του αποφέρουν αθέμιτο πλεονέκτημα στη διαδικασία σύναψης σύμβασης ή να παράσχει με απατηλό τρόπο παραπλανητικές πληροφορίες που ενδέχεται να επηρεάσουν ουσιωδώς τις αποφάσεις που αφορούν τον αποκλεισμό, την επιλογή ή την ανάθεση,

(θ) εάν η αναθέτουσα αρχή μπορεί να αποδείξει, με κατάλληλα μέσα ότι έχει διαπράξει σοβαρό επαγγελματικό παράπτωμα, το οποίο θέτει εν αμφιβόλω την ακεραιότητά του.

Εάν στις ως άνω περιπτώσεις (α) έως (θ) η περίοδος αποκλεισμού δεν έχει καθοριστεί με αμετάκλητη απόφαση, αυτή ανέρχεται σε τρία (3) έτη από την ημερομηνία έκδοσης πράξης που βεβαιώνει το σχετικό γεγονός.⁵⁷

2.2.3.5 Αποκλείεται, επίσης, οικονομικός φορέας από τη συμμετοχή στη διαδικασία σύναψης της παρούσας σύμβασης εάν συντρέχουν οι προϋποθέσεις εφαρμογής της παρ. 4 του άρθρου 8 του ν. 3310/2005⁵⁸, όπως ισχύει *[αμιγώς εθνικός λόγος αποκλεισμού]*.⁵⁹ Οι υποχρεώσεις της παρούσας αφορούν τις ανώνυμες εταιρείες που υποβάλλουν προσφορά αυτοτελώς ή ως μέλη ένωσης ή που συμμετέχουν στο μετοχικό κεφάλαιο άλλου νομικού προσώπου που υποβάλλει προσφορά ή νομικά πρόσωπα της αλλοδαπής που αντιστοιχούν σε ανώνυμη εταιρεία.

Εξαιρούνται της υποχρέωσης αυτής: α) οι εισηγμένες στα χρηματιστήρια κρατών-μελών της Ευρωπαϊκής Ένωσης ή του Οργανισμού Οικονομικής Συνεργασίας και Ανάπτυξης (Ο.Ο.Σ.Α.) εταιρείες, β) οι εταιρείες, τα δικαιώματα ψήφου των οποίων ελέγχονται από μία ή περισσότερες επιχειρήσεις επενδύσεων (investment firms), εταιρείες διαχείρισης κεφαλαίων/ενεργητικού (asset/fund managers) ή εταιρείες διαχείρισης κεφαλαίων επιχειρηματικών συμμετοχών (private equity firms), υπό την προϋπόθεση ότι οι τελευταίες αυτές εταιρείες ελέγχουν συνολικά ποσοστό που υπερβαίνει το εβδομήντα πέντε τοις εκατό (75%) των δικαιωμάτων ψήφων και είναι εποπτευόμενες από Επιτροπές Κεφαλαιαγοράς ή άλλες αρμόδιες χρηματοοικονομικές αρχές κρατών μελών της Ευρωπαϊκής Ένωσης ή του Ο.Ο.Σ.Α..⁶⁰

2.2.3.5.α

Απαγορεύεται η ανάθεση της παρούσας σύμβασης, σε:

α) Ρώσο υπήκοο ή φυσικό ή νομικό πρόσωπο, οντότητα ή φορέα που έχει την έδρα του στη Ρωσία

β) νομικό πρόσωπο, οντότητα ή φορέα του οποίου τα δικαιώματα ιδιοκτησίας κατέχει άμεσα ή έμμεσα σε ποσοστό άνω του 50 % οντότητα αναφερόμενη στο στοιχείο α) της παρούσας παραγράφου· ή

⁵⁷ Παρ. 10 του άρθρου 73 ν.4412/2016.Επίσης, πρβλ. υπ' αριθμ. πρωτ. 6271/30-11-2018 έγγραφο της Αρχής (ΑΔΑ Ψ3Κ8ΟΞΤΒ-09Β) σχετικά με την απόφαση ΔΕΕ της 24 Οκτωβρίου 2018 στην υπόθεση C-124/2017.

⁵⁸ Κατά την παρ. 4 του άρθρου 4 του ν. 3310/2005: «4.α) Απαγορεύεται η σύναψη δημοσίων συμβάσεων με εξωχώριες εταιρείες από «μη συνεργάσιμα κράτη στον φορολογικό τομέα» κατά την έννοια των παρ. 3 και 4 του άρθρου 65 του ν. 4172/2013 (Κώδικας Φορολογίας Εισοδήματος, Α` 167). Οι εξωχώριες εταιρείες από «μη συνεργάσιμα κράτη στον φορολογικό τομέα» απαγορεύεται επίσης να συμμετέχουν με ποσοστό μεγαλύτερο του ένα τοις εκατό (1%) επί του μετοχικού κεφαλαίου ή να κατέχουν εταιρικά μερίδια ή να είναι εταίροι των εταίρων σε επιχειρήσεις που συνάπτουν δημόσιες συμβάσεις. Για τον έλεγχο και την επιβολή της απαγόρευσης αυτής η αναθέτουσα αρχή ή ο αναθέτων φορέας εφαρμόζει την υπουργική απόφαση που εκδίδεται κατά την παρ. 4 του άρθρου 65 του ν. 4172/2013. Επιπλέον, απαγορεύεται η σύναψη δημοσίων συμβάσεων με εξωχώριες εταιρείες από κράτη που έχουν προνομιακό φορολογικό καθεστώς, όπως αυτά ορίζονται στον κατάλογο της απόφασης της παρ. 7 του άρθρου 65 του Κώδικα Φορολογίας Εισοδήματος, με εξαίρεση τα κράτη που αποτελούν: αα) κράτος - μέλος της Ένωσης, ή ββ) κράτος - μέλος του Ευρωπαϊκού Οικονομικού Χώρου (Ε.Ο.Χ.), ή γγ) τρίτη χώρα που έχει υπογράψει και κυρώσει τη Διεθνή Συμφωνία για τις Διεθνείς Συμβάσεις (ΣΔΣ), στον βαθμό που η υπό ανάθεση σύμβαση καλύπτεται από τα Παραρτήματα 1, 2, 4 και 5 και τις γενικές σημειώσεις του σχετικού με την Ένωση Προσαρτήματος Ι της ως άνω ΣΔΣ, ή δδ) σε τρίτη/ες χώρες που δεν εμπίπτει στις περιπτώσεις αα), ββ) και γγ) και έχει συνάψει και εφαρμόζει διμερή ή πολυμερή συμφωνία με την Ένωση.»

⁵⁹ Κατά το στάδιο της υποβολής της προσφοράς η μη συνδρομή του ανωτέρω εθνικού λόγου αποκλεισμού δηλώνεται στο αντίστοιχο πεδίο του ΕΕΕΣ [αμιγώς εθνικοί λόγοι αποκλεισμού]

⁶⁰ Παρ. 3 άρθρου 8 του ν. 3310/2005, όπως τροποποιήθηκε με το άρθρο 239 του ν. 4782/21

γ) φυσικό ή νομικό πρόσωπο, οντότητα ή φορέα που ενεργεί εξ ονόματος ή κατ' εντολή οντότητας αναφερόμενης στο στοιχείο α) ή β) της παρούσας παραγράφου, συμπεριλαμβανομένων, όταν αντιστοιχούν σε περισσότερο από το 10 % της αξίας της σύμβασης, των υπεργολάβων, προμηθευτών ή οντοτήτων (τρίτων) στις ικανότητες των οποίων στηρίζεται, κατά την έννοια των οδηγιών για τις δημόσιες συμβάσεις.»⁶¹

2.2.3.6. Ο οικονομικός φορέας αποκλείεται σε οποιοδήποτε χρονικό σημείο κατά τη διάρκεια της διαδικασίας σύναψης της παρούσας σύμβασης, όταν αποδεικνύεται ότι βρίσκεται, λόγω πράξεων ή παραλείψεων του, είτε πριν είτε κατά τη διαδικασία, σε μία από τις ως άνω περιπτώσεις.

2.2.3.7. Οικονομικός φορέας που εμπίπτει σε μια από τις καταστάσεις που αναφέρονται στις παραγράφους 2.2.3.1 και 2.2.3.4, εκτός από την περ. β αυτής, μπορεί να προσκομίζει στοιχεία⁶², προκειμένου να αποδείξει ότι τα μέτρα που έλαβε επαρκούν για να αποδείξουν την αξιοπιστία του, παρότι συντρέχει ο σχετικός λόγος αποκλεισμού (αυτοκάθαρση). Για τον σκοπό αυτόν, ο οικονομικός φορέας αποδεικνύει ότι έχει καταβάλει ή έχει δεσμευθεί να καταβάλει αποζημίωση για ζημιές που προκλήθηκαν από το ποινικό αδίκημα ή το παράπτωμα, ότι έχει διευκρινίσει τα γεγονότα και τις περιστάσεις με ολοκληρωμένο τρόπο, μέσω ενεργού συνεργασίας με τις ερευνητικές αρχές, και έχει λάβει συγκεκριμένα τεχνικά και οργανωτικά μέτρα, καθώς και μέτρα σε επίπεδο προσωπικού κατάλληλα για την αποφυγή περαιτέρω ποινικών αδικημάτων ή παραπτωμάτων. Τα μέτρα που λαμβάνονται από τους οικονομικούς φορείς αξιολογούνται σε συνάρτηση με τη σοβαρότητα και τις ιδιαίτερες περιστάσεις του ποινικού αδικήματος ή του παραπτώματος. Εάν τα στοιχεία κριθούν επαρκή, ο εν λόγω οικονομικός φορέας δεν αποκλείεται από τη διαδικασία σύναψης σύμβασης. Αν τα μέτρα κριθούν ανεπαρκή, γνωστοποιείται στον οικονομικό φορέα το σκεπτικό της απόφασης αυτής. Οικονομικός φορέας που έχει αποκλειστεί, σύμφωνα με τις κείμενες διατάξεις, με τελεσίδικη απόφαση, σε εθνικό επίπεδο, από τη συμμετοχή σε διαδικασίες σύναψης σύμβασης ή ανάθεσης παραχώρησης δεν μπορεί να κάνει χρήση της ανωτέρω δυνατότητας κατά την περίοδο του αποκλεισμού που ορίζεται στην εν λόγω απόφαση⁶³.

2.2.3.8. Η απόφαση για τη διαπίστωση της επάρκειας ή μη των επανορθωτικών μέτρων κατά την προηγούμενη παράγραφο, εκδίδεται σύμφωνα με τα οριζόμενα στις παρ. 8 και 9 του άρθρου 73 του ν. 4412/201664, καθώς και στην υπ' αριθμ. 102080/24-10-2022 (Β' 5623/02.11.2022) απόφαση του Υπουργού Ανάπτυξης και Επενδύσεων με θέμα: «*Ρύθμιση θεμάτων σχετικά με την εξέταση επανορθωτικών μέτρων από την Επιτροπή της παρ. 9 του άρθρου 73 του ν. 4412/2016*».

Η αναθέτουσα αρχή αποστέλλει στην Επιτροπή εξέτασης επανορθωτικών μέτρων της παρ. 9 του άρθρου 73 του ν. 4412/2016 το σχέδιο της απόφασής της περί της διαπίστωσης της επάρκειας ή μη των ληφθέντων από τον οικονομικό φορέα επανορθωτικών μέτρων, συνοδευόμενο από πλήρη φάκελο που περιλαμβάνει όλα τα σχετικά με την υπόθεση στοιχεία. Το σχέδιο της απόφασης της αναθέτουσας αρχής, μαζί με όλα τα σχετικά με την υπόθεση στοιχεία αποστέλλονται, ηλεκτρονικά στη διεύθυνση ηλεκτρονικού ταχυδρομείου epanorthotika@eaadhsy.gr

Στην περίπτωση που ο οικονομικός φορέας δεν έχει προσκομίσει, με δική του πρωτοβουλία, τα στοιχεία, με τα οποία αποδεικνύονται τα επικαλούμενα μέτρα αυτοκάθαρσης (εκδοθείσες αποφάσεις διοίκησης, αποδεικτικά εξόφλησης προστίμων, αλληλογραφία με αρμόδιες ελεγκτικές αρχές κ.λπ.), η αναθέτουσα αρχή, πριν από τη σύνταξη και αποστολή του σχεδίου απόφασης στην Επιτροπή, υποχρεούται να ζητήσει από τον οικονομικό φορέα την προσκόμισή τους, εντός προθεσμίας που δεν υπερβαίνει τις δέκα (10) ημέρες. Με την παρέλευση της ανωτέρω προθεσμίας, θεωρείται ότι τα αιτούμενα στοιχεία δεν προσκομίστηκαν. Στην περίπτωση που ο οικονομικός φορέας υποβάλει αίτημα για παράταση της ως άνω προθεσμίας, συνοδευόμενο από έγγραφα, με τα οποία αποδεικνύεται ότι έχει αιτηθεί τη χορήγηση των στοιχείων, η αναθέτουσα αρχή παρατείνει την προθεσμία υποβολής, για όσο χρόνο απαιτηθεί για τη χορήγησή τους από τις αρμόδιες δημόσιες αρχές.

⁶¹ Πρβλ. άρθρο 5 παρ. ια του Κανονισμού Κυρώσεων (ΕΕ) 833/2014

⁶² Σχετικά με την προσκόμιση αποδείξεων για τα επανορθωτικά μέτρα βλ. την απόφαση της 14ης Ιανουαρίου 2021 του ΔΕΕ στην υπόθεση C-387/19

⁶³ Παρ. 7 άρθρου 73 ν. 4412/2016.

⁶⁴ Πρβλ. απόφαση υπ' αριθμ. 111257-18/11/2022 (ΑΔΑ: ΨΠΓΟ46ΜΤΛΡ-0Ε3).

Αν η αναθέτουσα αρχή κρίνει ότι τα στοιχεία που προσκόμισε ο οικονομικός φορέας δεν είναι πλήρη ή απαιτούνται διευκρινίσεις, πριν από την αποστολή του σχεδίου της απόφασής της στην Επιτροπή, καλεί τον οικονομικό φορέα για τη συμπλήρωση των σχετικών στοιχείων ή/και την παροχή διευκρινίσεων, εντός προθεσμίας, που δεν υπερβαίνει τις δέκα (10) ημέρες.

Αν ο οικονομικός φορέας δεν ανταποκριθεί στην πρόσκληση της αναθέτουσας αρχής, το γεγονός αυτό μνημονεύεται στο σχέδιο της απόφασης.

Με την επιφύλαξη της επόμενης παραγράφου, δεν εξετάζονται από την Επιτροπή επανορθωτικά μέτρα που επικαλείται ένας οικονομικός φορέας, προκειμένου να αποδείξει την αξιοπιστία του, εφόσον αυτά έχουν ληφθεί **μετά** την ημερομηνία λήξης υποβολής των προσφορών. Στην περίπτωση αυτή, η αναθέτουσα αρχή δεν τα λαμβάνει υπόψη και δεν τα μνημονεύει στο σχέδιο της απόφασής της που αποστέλλει στην Επιτροπή.

Στην περίπτωση που, κατά την υποβολή του ΕΕΕΣ, από τον οικονομικό φορέα, δεν συνέτρεχε στο πρόσωπο του κάποιος από τους λόγους αποκλεισμού της παρ. 1 και της παρ. 4, εκτός από την περ. β' αυτής, του άρθρου 73 του ν. 4412/2016, αλλά η συνδρομή του προέκυψε, κατά τη διάρκεια της παρούσας διαδικασίας (οψιγενής μεταβολή), τα μέτρα αυτοκάθαρσης που επικαλείται, λαμβάνονται υπόψη από την αναθέτουσα αρχή, κατά τη σύνταξη του σχεδίου απόφασής της και εξετάζονται από την Επιτροπή.

Οι διαδικαστικές λεπτομέρειες εξέτασης και επανεξέτασης των επανορθωτικών μέτρων ρυθμίζονται αναλυτικά στην ως άνω υπουργική απόφαση.

2.2.3.9. Οικονομικός φορέας, σε βάρος του οποίου έχει επιβληθεί η κύρωση του οριζόντιου αποκλεισμού σύμφωνα με τις κείμενες διατάξεις και για το χρονικό διάστημα που αυτή ορίζει, αποκλείεται από την παρούσα διαδικασία σύναψης της σύμβασης.

Κριτήρια Επιλογής⁶⁵

2.2.4 Καταλληλότητα άσκησης επαγγελματικής δραστηριότητας⁶⁶

Οι οικονομικοί φορείς που συμμετέχουν στη διαδικασία σύναψης της παρούσας σύμβασης απαιτείται να ασκούν εμπορική ή βιομηχανική ή βιοτεχνική δραστηριότητα συναφή με το αντικείμενο της προμήθειας.

Οι οικονομικοί φορείς που είναι εγκατεστημένοι σε κράτος μέλος της Ευρωπαϊκής Ένωσης απαιτείται να είναι εγγεγραμμένοι σε ένα από τα επαγγελματικά ή εμπορικά μητρώα που τηρούνται στο κράτος εγκατάστασής τους ή να ικανοποιούν οποιαδήποτε άλλη απαίτηση ορίζεται στο Παράρτημα ΧΙ του Προσαρτήματος Α' του ν. 4412/2016.

Στην περίπτωση οικονομικών φορέων εγκατεστημένων σε κράτος μέλους του Ευρωπαϊκού Οικονομικού Χώρου (Ε.Ο.Χ) ή σε τρίτες χώρες που έχουν προσχωρήσει στη ΣΔΣ, ή σε τρίτες χώρες που δεν εμπίπτουν στην προηγούμενη περίπτωση και έχουν συνάψει διμερείς ή πολυμερείς συμφωνίες με την Ένωση σε θέματα

⁶⁵ Επισημαίνεται ότι όλα τα κριτήρια επιλογής είναι προαιρετικά, τίθενται στην παρούσα διακήρυξη κατά την κρίση και τη διακριτική ευχέρεια της Α.Α. και πρέπει να σχετίζονται και να είναι ανάλογα με το αντικείμενο της σύμβασης (άρθρο 75 παρ. 1 του ν. 4412/2016). Επιπλέον, οι Α.Α. μπορούν να επιβάλλουν στους οικονομικούς φορείς ως απαιτήσεις συμμετοχής μόνο τα κριτήρια που αναφέρονται στις παραγράφους 2.2.4, 2.2.5 και 2.2.6. Έχουν τη δυνατότητα, κατά συνέπεια, να επιλέξουν ένα, περισσότερα ή όλα ενδεχομένως τα ως άνω κριτήρια επιλογής, συνεκτιμώντας τα ιδιαίτερα χαρακτηριστικά της υπό ανάθεση σύμβασης (εκτιμώμενη αξία αυτής, ειδικές περιστάσεις κλπ), με σχετική πρόβλεψη στη διακήρυξη. Οι Α.Α. διαμορφώνουν αντίστοιχα τα πεδία του ΕΕΕΣ, σύμφωνα με την παράγραφο 2.2.9., καθώς και τα μέσα απόδειξης του άρθρου 2.2.9.2. Πρβλ. και την Κατευθυντήρια Οδηγία 13 της Ε.Α.Α.ΔΗ.ΣΥ. "Κριτήρια ποιοτικής επιλογής δημοσίων συμβάσεων και έλεγχος καταλληλότητας: ειδικά η οικονομική και χρηματοοικονομική επάρκεια και η τεχνική και επαγγελματική ικανότητα" (ΑΔΑ ΩΒΥ7ΟΞΤΒ-ΤΛ7) και ειδικότερα τις Ενότητες ΙΙΙ και ΙV παρ. 1 όπου παρατίθενται σχετικά παραδείγματα.

⁶⁶ Άρθρο 75 παρ. 2 ν. 4412/2016.

διαδικασιών ανάθεσης δημοσίων συμβάσεων, απαιτείται να είναι εγγεγραμμένοι σε αντίστοιχα επαγγελματικά ή εμπορικά μητρώα.

Οι εγκατεστημένοι στην Ελλάδα οικονομικοί φορείς απαιτείται να είναι εγγεγραμμένοι στο Βιοτεχνικό ή Εμπορικό ή Βιομηχανικό Επιμελητήριο ή στο Μητρώο Κατασκευαστών Αμυντικού Υλικού

Σε περίπτωση ένωσης οικονομικών φορέων η καταλληλότητα άσκησης επαγγελματικής δραστηριότητας θα πρέπει να καλύπτεται από όλα τα μέλη της ένωσης.

2.2.5 Οικονομική και χρηματοοικονομική επάρκεια⁶⁷

Όσον αφορά την οικονομική και χρηματοοικονομική επάρκεια για την παρούσα διαδικασία σύναψης σύμβασης, οι οικονομικοί φορείς απαιτείται να διαθέτουν/ παρέχουν:

α) Βεβαίωση Τραπεζών για την πιστοληπτική ικανότητα της διαγωνιζόμενης επιχείρησης. Επαρκεί ως απόδειξη πιστοληπτικής ικανότητας, έγγραφο τράπεζας που δηλώνει ότι συνεργάζεται με τον προσφέροντα και θα εξετάσει αίτηση του για χρηματοδότηση αν και εφόσον αναδειχθεί ανάδοχος. Από το έγγραφο αυτό θα πρέπει να προκύπτει σαφώς ποιο ποσό διατίθεται στον οικονομικό φορέα για χρηματοδότηση και πιστοδοτήσεις ώστε να κριθεί αν καλύπτει τις απαιτούμενες προϋποθέσεις πιστοληπτικής ικανότητας της Διακήρυξης και χωριστά ποιο ποσό αφορά σε εγγυητικές επιστολές.

β) Τεκμηρίωση μέσου γενικού ετήσιου κύκλου εργασιών για τις τρεις (3) τελευταίες δηλούμενες οικονομικές χρήσεις. Ο γενικός μέσος ετήσιος κύκλος εργασιών για τις δηλούμενες οικονομικές χρήσεις πρέπει να είναι τουλάχιστον ίσος με το 100% του προϋπολογισμού χωρίς Φ.Π.Α. και να μην έχει για τις τρεις (3) τελευταίες δηλούμενες οικονομικές χρήσεις αρνητικό αποτέλεσμα του ισολογισμού.

Σε περίπτωση Ένωσης προμηθευτών ή Κοινοπραξίας, τα παραπάνω στοιχεία πρέπει να υποβληθούν από όλα τα μέλη τους. Σε περίπτωση Ένωσης προμηθευτών ή Κοινοπραξίας, τα παραπάνω στοιχεία τεκμηρίωσης της οικονομικής ικανότητας μπορούν να καλύπτονται αθροιστικά από τα μέλη της ένωσης ή της κοινοπραξίας. Σε περίπτωση που ο υποψήφιος ανάδοχος λειτουργεί ή ασκεί δραστηριότητα κατά χρονικό διάστημα που δεν επιτρέπει την έκδοση κατά νόμου τριών (3) ισολογισμών, υποβάλλει τους ισολογισμούς εφόσον υπάρχουν ή τα σχετικά επίσημα στοιχεία που υπάρχουν κατά το διάστημα αυτό.

2.2.6 Τεχνική και επαγγελματική ικανότητα⁶⁸

Όσον αφορά στην τεχνική και επαγγελματική ικανότητα για την παρούσα διαδικασία σύναψης σύμβασης, οι οικονομικοί φορείς απαιτείται να διαθέτουν εμπειρία εκτέλεσης:

- σε τρεις (3) τουλάχιστον εφαρμογές παρόμοιας και αντίστοιχης πολυπλοκότητας με το δημοπρατούμενο έργο Διαχείρισης δικτύων Άρδευσης ή Ύδρευσης, εκ των οποίων μια(1) τουλάχιστον να αφορά δίκτυα και άρδευσης, όπου θα περιλαμβάνουν Κεντρικό Σταθμό ελέγχου, Τοπικούς Σταθμούς Ελέγχου (ΤΣΕ ή ΣΜΔ), λογισμικό Τηλεμετρίας και λογισμικό Ελέγχου Διαρροών, τουλάχιστον 40 ηλεκτρονικούς υδρομετρητές με ελάχιστο αρχικό προϋπολογισμό το 50% του προϋπολογισμού της παρούσας πράξης χωρίς το ΦΠΑ. Η εμπειρία θα αποδεικνύεται από τα αντίστοιχα πρωτόκολλα οριστικής παράδοσης-παραλαβής που εκδίδει ο Κύριος του έργου. Η εμπειρία θα αφορά μόνον έργα/προμήθειες που έχουν ολοκληρωθεί επιτυχώς την τελευταία πενταετία (5) από την καταληκτική ημερομηνία παραλαβής των προσφορών.

Επιπλέον οι οικονομικοί φορείς απαιτείται να διαθέτουν την κατάλληλη στελέχωση (ομάδα υλοποίησης σύμβασης) που θα απασχοληθεί με το δημοπρατούμενο έργο, με οποιαδήποτε σχέση εργασίας. Η ομάδα υλοποίησης πρέπει να περιλαμβάνει

⁶⁷ Άρθρο 75 παρ. 3 ν. 4412/2016. Επισημαίνεται, περαιτέρω, ότι οι Α.Α. μπορούν (χωρίς αυτό να είναι υποχρεωτικό) να διαμορφώσουν την παρούσα παράγραφο είτε απαιτώντας, ως προς τα κριτήρια που επιλέγουν, ελάχιστα επίπεδα οικονομικής και χρηματοοικονομικής επάρκειας, τα οποία πρέπει να καλύπτουν οι προσφέροντες οικονομικοί φορείς με αναφορά σε συγκεκριμένα μεγέθη (π.χ. κύκλος εργασιών 200.000 ευρώ τα 3 τελευταία έτη), είτε ζητώντας από τους οικονομικούς φορείς να δηλώσουν τις ζητούμενες πληροφορίες αναφέροντας τη μεθοδολογία με την οποία θα αξιολογήσουν τις πληροφορίες αυτές.

⁶⁸ Άρθρο 75 παρ. 4 ν. 4412/2016.

α) τουλάχιστον ένα (1) Μηχανολόγο Μηχανικό (ΠΕ ή ΤΕ) ή ένα (1) Πολιτικό Μηχανικό (ΠΕ ή ΤΕ), με αποδεδειγμένη εμπειρία στην εγκατάσταση τουλάχιστον μίας εφαρμογής σε συμβάσεις τηλεελέγχου και ανίχνευσης διαρροών δικτύων ύδρευσης ή άρδευσης, με αντικείμενο υδραυλικές εγκαταστάσεις

β) ένα (1) Ηλεκτρολόγο Μηχανικό (ΠΕ ή ΤΕ) με αποδεδειγμένη εμπειρία στην εγκατάσταση τουλάχιστον μίας εφαρμογής σε αντίστοιχες συμβάσεις τηλεελέγχου και ανίχνευσης διαρροών δικτύων ύδρευσης ή άρδευσης, με αντικείμενο ηλεκτρολογικές εγκαταστάσεις,

γ) ένα (1) Μηχανικό Αυτοματισμών (ΠΕ ή ΤΕ) ή ένα (1) Ηλεκτρολόγο Μηχανικό (ΠΕ ή ΤΕ) με αποδεδειγμένη εμπειρία αυτοματισμού σε τουλάχιστον μία εφαρμογή σε αντίστοιχες συμβάσεις τηλεελέγχου δικτύων ύδρευσης ή άρδευσης, με αντικείμενο αυτοματισμούς σε σταθμούς ελέγχου συστημάτων τηλεμετρίας, και

δ) ένα (1) Μηχανικό ή επιστήμονα άλλης ειδικότητας με αποδεδειγμένη εμπειρία στον έλεγχο της ποιότητας σε τουλάχιστον μίας σύμβασης τηλεελέγχου δικτύου ύδρευσης ή άρδευσης

Η εμπειρία θα αποδεικνύεται με την υποβολή βεβαιώσεων (από τους αναθέτοντες φορείς που παρέλαβαν το σύστημα και πού που έχουν ολοκληρωθεί επιτυχώς την τελευταία πενταετία (5).

[μόνο στην περίπτωση συμβάσεων προμηθειών, για τις οποίες απαιτούνται εργασίες τοποθέτησης ή εγκατάστασης, παροχή υπηρεσιών ή εκτέλεση έργων], Το απαιτούμενο τεχνικό προσωπικό που αναφέρεται στην περίπτωση β πρέπει να διαθέτει την απαραίτητη τεχνογνωσία - εμπειρία στην υλοποίηση αντίστοιχων συμβάσεων προμήθειας - εγκατάστασης και ο ένας εκ των οποίων θα οριστεί ως υπεύθυνος της προμήθειας, εγκατάστασης και θέσης σε λειτουργία του εξοπλισμού. Για την απόδειξη της ικανότητας θα προσκομιστούν βιογραφικά σημειώματα και Υπεύθυνη Δήλωση του Μηχανικού ότι δέχεται να αναλάβει υπεύθυνος του έργου για λογαριασμό του συμμετέχοντα οικονομικού φορέα. [αναφορά στην απαιτούμενη τεχνογνωσία, εμπειρία και εν γένει επαγγελματικά προσόντα της ομάδας έργου, πχ απαιτούμενοι τίτλοι σπουδών]. Τα φυσικά πρόσωπα που δηλώνονται από τον προσφέροντα στην Ομάδα Έργου δύναται να απασχολούνται με εξαρτημένη σχέση εργασίας ή σύμβαση ανεξαρτήτων υπηρεσιών, η οποία είναι σε ισχύ, ήδη κατά τον χρόνο υποβολής της προσφοράς. Στην τελευταία αυτή περίπτωση θεωρούνται ίδιοι πόροι του οικονομικού φορέα και όχι τρίτοι δανείζοντες και δεν απαιτείται εκ μέρους τους η υποβολή ΕΕΕΣ και των σχετικών αποδεικτικών μέσων.

Σε περίπτωση ένωσης προμηθευτών ή Κοινοπραξίας, τα παραπάνω στοιχεία τεκμηρίωσης της τεχνικής και επαγγελματικής ικανότητας μπορούν να καλύπτονται αθροιστικά από τα μέλη της ένωσης ή της Κοινοπραξίας.

2.2.7 Πρότυπα διασφάλισης ποιότητας και πρότυπα περιβαλλοντικής διαχείρισης⁶⁹

Οι οικονομικοί φορείς για την παρούσα διαδικασία σύναψης σύμβασης οφείλουν να συμμορφώνονται και να φέρουν:

- Πιστοποίηση σύμφωνα με το πρότυπο EN ISO 9001:2015 (ή νεότερο) για τη Διαχείριση Ποιότητας
- Πιστοποίηση σύμφωνα με το πρότυπο EN ISO 14001:2015 (ή νεότερο) για την Περιβαλλοντική Διαχείριση
- Πιστοποίηση σύμφωνα με το πρότυπο OHSAS 45001:2018 (ή νεότερο) για την Υγεία και Ασφάλεια στην Εργασία
- Πιστοποίηση σύμφωνα με το πρότυπο ISO 27001:2013 (ή νεότερο) για την Ασφάλεια των Πληροφοριών

Η αναθέτουσα αρχή αναγνωρίζει ισοδύναμα πιστοποιητικά που έχουν εκδοθεί από φορείς διαπιστευμένους από ισοδύναμους Οργανισμούς διαπίστευσης, εδρεύοντες και σε άλλα κράτη - μέλη. Επίσης, κάνει δεκτά άλλα αποδεικτικά στοιχεία για ισοδύναμα μέτρα διασφάλισης ποιότητας, εφόσον ο

⁶⁹ Άρθρο 82 ν. 4412/2016. Επισημαίνεται ότι τα πρότυπα είναι προαιρετικά, ήτοι τίθενται στην παρούσα διακήρυξη, κατά την κρίση και τη διακριτική ευχέρεια της Α.Α. και πρέπει να σχετίζονται και να είναι ανάλογα με το αντικείμενο της σύμβασης.

ενδιαφερόμενος οικονομικός φορέας δεν είχε τη δυνατότητα να αποκτήσει τα εν λόγω πιστοποιητικά εντός των σχετικών προθεσμιών για λόγους για τους οποίους δεν ευθύνεται ο ίδιος, υπό την προϋπόθεση ότι ο οικονομικός φορέας αποδεικνύει ότι τα προτεινόμενα μέτρα διασφάλισης ποιότητας πληρούν τα απαιτούμενα πρότυπα διασφάλισης ποιότητας.

Τα πιστοποιητικά αυτά θα πρέπει να βρίσκονται σε ισχύ και να είναι συναφή με το αντικείμενο της δημοπρατούμενης προμήθειας-εγκατάστασης.

Σε περίπτωση ένωσης προμηθευτών ή Κοινοπραξίας η απαίτηση πιστοποίησης, σύμφωνα με τα ανωτέρω πρότυπα, θα πρέπει να ισχύει για κάθε μέλος χωριστά. Το αντικείμενο εργασιών του κάθε μέλους θα πρέπει να είναι συναφές με το τμήμα των εργασιών που θα αναλάβει σύμφωνα με το συμφωνητικό της ένωσης ή της κοινοπραξίας και τα οριζόμενα της σχετικής παραγράφου της παρούσας.

2.2.8 Στήριξη στην ικανότητα τρίτων – Υπεργολαβία

2.2.8.1. Στήριξη στην ικανότητα τρίτων⁷⁰

Οι οικονομικοί φορείς μπορούν, όσον αφορά στα κριτήρια της οικονομικής και χρηματοοικονομικής επάρκειας (της παραγράφου 2.2.5) και τα σχετικά με την τεχνική και επαγγελματική ικανότητα (της παραγράφου 2.2.6), να στηρίζονται στις ικανότητες άλλων φορέων, ασχέτως της νομικής φύσης των δεσμών τους με αυτούς⁷¹. Στην περίπτωση αυτή, αποδεικνύουν ότι θα έχουν στη διάθεσή τους τους αναγκαίους πόρους, με την προσκόμιση της σχετικής δέσμευσης των φορέων στην ικανότητα των οποίων στηρίζονται.

Όταν οι οικονομικοί φορείς στηρίζονται στις ικανότητες άλλων φορέων όσον αφορά τα κριτήρια που σχετίζονται με την απαιτούμενη με τη διακήρυξη οικονομική και χρηματοοικονομική επάρκεια, οι εν λόγω οικονομικοί φορείς και αυτοί στους οποίους στηρίζονται είναι από κοινού υπεύθυνοι για την εκτέλεση της σύμβασης.

Υπό τους ίδιους όρους οι ενώσεις οικονομικών φορέων μπορούν να στηρίζονται στις ικανότητες των συμμετεχόντων στην ένωση ή άλλων φορέων.

Η αναθέτουσα αρχή ελέγχει αν οι φορείς, στις ικανότητες των οποίων προτίθεται να στηριχθεί ο οικονομικός φορέας, πληρούν κατά περίπτωση τα σχετικά κριτήρια επιλογής και εάν συντρέχουν λόγοι αποκλεισμού της παραγράφου 2.2.3.. Ο οικονομικός φορέας υποχρεούται να αντικαταστήσει έναν φορέα στην ικανότητα του οποίου στηρίζεται, εφόσον ο τελευταίος δεν πληροί το σχετικό κριτήριο επιλογής ή για τον οποίο συντρέχουν λόγοι αποκλεισμού, εντός προθεσμίας τριάντα (30) ημερών από την σχετική πρόσκληση της αναθέτουσας αρχής, η οποία απευθύνεται στον οικονομικό φορέα μέσω της λειτουργικότητας «Επικοινωνία» του ΕΣΗΔΗΣ. Ο φορέας που αντικαθιστά φορέα του προηγούμενου εδαφίου δεν επιτρέπεται να αντικατασταθεί εκ νέου.

2.2.8.2. Υπεργολαβία

Ο οικονομικός φορέας αναφέρει στην προσφορά του το τμήμα της σύμβασης που προτίθεται να αναθέσει υπό μορφή υπεργολαβίας σε τρίτους, καθώς και τους υπεργολάβους που προτείνει. Στην περίπτωση που ο προσφέρων αναφέρει στην προσφορά του ότι προτίθεται να αναθέσει τμήμα(τα) της σύμβασης υπό μορφή υπεργολαβίας σε τρίτους σε ποσοστό που υπερβαίνει το τριάντα τοις εκατό (30%) της συνολικής αξίας της σύμβασης, η αναθέτουσα αρχή ελέγχει ότι δεν συντρέχουν οι λόγοι αποκλεισμού της παραγράφου 2.2.3 της παρούσας⁷². Ο οικονομικός φορέας υποχρεούται να αντικαταστήσει έναν υπεργολάβο, εφόσον συντρέχουν στο πρόσωπό του λόγοι αποκλεισμού της ως άνω παραγράφου 2.2.3.

2.2.9 Κανόνες απόδειξης ποιοτικής επιλογής

Το δικαίωμα συμμετοχής των οικονομικών φορέων και οι όροι και προϋποθέσεις συμμετοχής τους, όπως ορίζονται στις παραγράφους 2.2.1 έως 2.2.8, κρίνονται, κατά την υποβολή της προσφοράς με το ΕΕΕΣ, σύμφωνα με τα οριζόμενα στην παράγραφο 2.2.9.1, κατά την υποβολή των δικαιολογητικών της

⁷⁰ Άρθρο 78 ν. 4412/2016

⁷¹ Δύνανται, επίσης, να στηρίζονται και στις ικανότητες του/ των υπεργολάβων, στους οποίους προτίθενται να αναθέσουν την εκτέλεση τμήματος/ τμημάτων της υπό ανάθεσης σύμβασης.

⁷² Ο όρος αυτός μπορεί να τεθεί, κατά την κρίση της αναθέτουσας αρχής, και στην περίπτωση ποσοστού μικρότερου του 30% της εκτιμώμενης αξίας της σύμβασης (πρβλ. παρ. 5 άρθρου 131 του ν. 4412/2016).

παραγράφου 2.2.9.2 και κατά τη σύναψη της σύμβασης, με την υπεύθυνη δήλωση της περ. δ' της παρ. 3 του άρθρου 105 του ν. 4412/2016.

Στην περίπτωση που ο οικονομικός φορέας στηρίζεται στις ικανότητες άλλων φορέων, σύμφωνα με την παράγραφο 2.2.8. της παρούσας, οι φορείς στην ικανότητα των οποίων στηρίζεται υποχρεούνται να αποδεικνύουν, κατά τα οριζόμενα στις παραγράφους 2.2.9.1 και 2.2.9.2, ότι δεν συντρέχουν οι λόγοι αποκλεισμού της παραγράφου 2.2.3 της παρούσας και ότι πληρούν τα σχετικά κριτήρια επιλογής κατά περίπτωση⁷³.

Στην περίπτωση που ο οικονομικός φορέας αναφέρει στην προσφορά του ότι προτίθεται να αναθέσει τμήμα(τα) της σύμβασης υπό μορφή υπεργολαβίας σε τρίτους σε ποσοστό που υπερβαίνει το τριάντα τοις εκατό (30%) της συνολικής αξίας της σύμβασης, οι υπεργολάβοι υποχρεούνται να αποδεικνύουν, κατά τα οριζόμενα στις παραγράφους 2.2.9.1 και 2.2.9.2, ότι δεν συντρέχουν οι λόγοι αποκλεισμού της παραγράφου 2.2.3 της παρούσας⁷⁴.

Αν μετά τη συμπλήρωση του ΕΕΕΣ και μέχρι τη ημέρα της έγγραφης πρόσκλησης για τη σύναψη του συμφωνητικού επέλθουν μεταβολές στις προϋποθέσεις, τις οποίες οι προσφέροντες είχαν δηλώσει ότι πληρούν, οι προσφέροντες οφείλουν να ενημερώσουν αμελλητί την αναθέτουσα αρχή⁷⁵.

2.2.9.1 Προκαταρκτική απόδειξη κατά την υποβολή προσφορών

Προς προκαταρκτική απόδειξη ότι οι προσφέροντες οικονομικοί φορείς: α) δεν βρίσκονται σε μία από τις καταστάσεις της παραγράφου 2.2.3 και β) πληρούν τα σχετικά κριτήρια επιλογής των παραγράφων 2.2.4, 2.2.5, 2.2.6 και 2.2.7 της παρούσας, προσκομίζουν κατά την υποβολή της προσφοράς τους, ως δικαιολογητικό συμμετοχής, το προβλεπόμενο από το άρθρο 79 παρ. 1 και 3 του ν. 4412/2016 Ευρωπαϊκό Ενιαίο Έγγραφο Σύμβασης (ΕΕΕΣ), σύμφωνα με το επισυναπτόμενο στην παρούσα **Παράρτημα III [συμπληρώνεται από την Α.Α.]**, το οποίο ισοδυναμεί με ενημερωμένη υπεύθυνη δήλωση, με τις συνέπειες του ν. 1599/1986. Το ΕΕΕΣ⁷⁶ καταρτίζεται βάσει του τυποποιημένου εντύπου του Παραρτήματος 2 του Κανονισμού (ΕΕ) 2016/7 και συμπληρώνεται από τους προσφέροντες οικονομικούς φορείς σύμφωνα με τις οδηγίες του Παραρτήματος 1.⁷⁷

Το ΕΕΕΣ φέρει υπογραφή με ημερομηνία εντός του χρονικού διαστήματος κατά το οποίο μπορούν να υποβάλλονται προσφορές. Αν στο διάστημα που μεσολαβεί μεταξύ της ημερομηνίας υπογραφής του ΕΕΕΣ και της καταληκτικής ημερομηνίας υποβολής προσφορών έχουν επέλθει μεταβολές στα δηλωθέντα στοιχεία, εκ μέρους του, στο ΕΕΕΣ, ο οικονομικός φορέας αποσύρει την προσφορά του, χωρίς να απαιτείται απόφαση της αναθέτουσας αρχής. Στη συνέχεια μπορεί να την υποβάλει εκ νέου με επίκαιρο ΕΕΕΣ.⁷⁸

Ο οικονομικός φορέας δύναται να διευκρινίζει τις δηλώσεις και πληροφορίες που παρέχει στο ΕΕΕΣ με συνοδευτική υπεύθυνη δήλωση, την οποία υποβάλλει μαζί με αυτό.⁷⁹

Κατά την υποβολή του ΕΕΕΣ, καθώς και της συνοδευτικής υπεύθυνης δήλωσης, είναι δυνατή, με μόνη την υπογραφή του κατά περίπτωση εκπροσώπου του οικονομικού φορέα, η προκαταρκτική απόδειξη των λόγων αποκλεισμού που αναφέρονται στην παράγραφο 2.2.3 της παρούσας, για το σύνολο των φυσικών

⁷³ Άρθρο 78 παρ. 1 ν. 4412/2016.

⁷⁴ Άρθρο 131 παρ. 6 ν. 4412/2016

⁷⁵ Άρθρο 104 σε συνδυασμό με τις παρ. 4 και 5 του άρθρου 105 του ν. 4412/2016

⁷⁶ Το ΕΕΕΣ περιλαμβάνει τα ακόλουθα Μέρη: Μέρος I Πληροφορίες σχετικά με τη διαδικασία σύναψης σύμβασης και την αναθέτουσα αρχή, Μέρος II Πληροφορίες σχετικά με τον οικονομικό φορέα, Μέρος III Κριτήρια αποκλεισμού, Μέρος IV Κριτήρια Επιλογής, Μέρος VI Τελικές δηλώσεις.

⁷⁷ Από τις 2-5-2019, παρέχεται η ηλεκτρονική υπηρεσία [Promitheus ESPDint \(https://espint.eprocurement.gov.gr/\)](https://espint.eprocurement.gov.gr/) <https://espd.eprocurement.gov.gr/> που προσφέρει τη δυνατότητα ηλεκτρονικής σύνταξης και διαχείρισης του Ευρωπαϊκού Ενιαίου Εγγράφου Σύμβασης (ΕΕΕΣ). Μπορείτε να δείτε τη σχετική ανακοίνωση στη Διαδικτυακή Πύλη του ΕΣΗΔΗΣ www.promitheus.gov.gr <https://portal.eprocurement.gov.gr/webcenter/portal/TestPortal>.

⁷⁸ ¹waxxxxzzΠρβλ και το Διορθωτικό (Επίσημη Εφημερίδα της Ευρωπαϊκής Ένωσης L 17/65 της 23ης Ιανουαρίου 2018) στον Εκτελεστικό Κανονισμό (ΕΕ) 2016/7 για την καθιέρωση του τυποποιημένου εντύπου για το Ευρωπαϊκό Ενιαίο Έγγραφο Προμήθειας, με το οποίο επιλύθηκαν τα σχετικά ζητήματα ορολογίας που υπήρχαν στο αρχικό επίσημο ελληνικό κείμενο του Εκτελεστικού Κανονισμού, Μπορείτε να δείτε το σχετικό Διορθωτικό στην ακόλουθη διαδρομή [https://eur-lex.europa.eu/legal-content/EL/TXT/HTML/?uri=CELEX:32016R0007R\(01\)&from=EL](https://eur-lex.europa.eu/legal-content/EL/TXT/HTML/?uri=CELEX:32016R0007R(01)&from=EL)

⁷⁸ Άρθρο 79Α παρ. 4 του ν. 4412/2016

⁷⁹ Άρθρο 79 παρ. 9 του ν. 4412/2016

προσώπων που είναι μέλη του διοικητικού, διευθυντικού ή εποπτικού οργάνου του ή έχουν εξουσία εκπροσώπησης, λήψης αποφάσεων ή ελέγχου σε αυτόν.

Ως εκπρόσωπος του οικονομικού φορέα νοείται ο νόμιμος εκπρόσωπος αυτού, όπως προκύπτει από το ισχύον καταστατικό ή το πρακτικό εκπροσώπησης του κατά τον χρόνο υποβολής της προσφοράς ή το αρμοδίως εξουσιοδοτημένο φυσικό πρόσωπο να εκπροσωπεί τον οικονομικό φορέα για διαδικασίες σύναψης συμβάσεων ή για συγκεκριμένη διαδικασία σύναψης σύμβασης.

Στην περίπτωση υποβολής προσφοράς από ένωση οικονομικών φορέων το ΕΕΕΣ υποβάλλεται χωριστά από κάθε μέλος της ένωσης.

Ο οικονομικός φορέας φέρει την ειδική υποχρέωση να δηλώσει, μέσω του ΕΕΕΣ,⁸⁰ την κατάσταση του σε σχέση με τους λόγους που προβλέπονται στο άρθρο 73 του ν. 4412/2016 και την παράγραφο 2.2.3 της παρούσας⁸¹ και ταυτόχρονα να επικαλεσθεί και τυχόν ληφθέντα μέτρα προς αποκατάσταση της αξιοπιστίας του.

Ιδίως επισημαίνεται ότι κατά την απάντηση οικονομικού φορέα στο σχετικό πεδίο του ΕΕΕΣ για τυχόν σύναψη συμφωνιών με άλλους οικονομικούς φορείς με στόχο τη στρέβλωση του ανταγωνισμού, η συνδρομή περιστάσεων, όπως η πάροδος της τριετούς περιόδου της ισχύος του λόγου αποκλεισμού (παραγράφου 10 του άρθρου 73) ή η εφαρμογή της διάταξης της παραγράφου 3β του άρθρου 44 του ν. 3959/2011, σύμφωνα με την περ. γ της παραγράφου 2.2.3.4 της παρούσας, αναλύεται στο σχετικό πεδίο που προβάλλει κατόπιν θετικής απάντησης⁸².

Όσον αφορά στις υποχρεώσεις του, ως προς την καταβολή φόρων ή εισφορών κοινωνικής ασφάλισης (περ. α' και β' της παρ. 2 του άρθρου 73 του ν. 4412/2016), αυτές θεωρείται ότι δεν έχουν αθετηθεί, εφόσον δεν έχουν καταστεί ληξιπρόθεσμες ή εφόσον έχουν υπαχθεί σε δεσμευτικό διακανονισμό που τηρείται. Στην περίπτωση αυτή, ο οικονομικός φορέας δεν υποχρεούται να απαντήσει καταφατικά στο σχετικό πεδίο του ΕΕΕΣ με το οποίο ερωτάται εάν ο οικονομικός φορέας έχει ανεκπλήρωτες υποχρεώσεις όσον αφορά στην καταβολή φόρων ή εισφορών κοινωνικής ασφάλισης ή, κατά περίπτωση, εάν έχει αθετήσει τις παραπάνω υποχρεώσεις του⁸³.

Στην περίπτωση που ένας οικονομικός φορέας, δηλώνει ότι εμπίπτει σε μία από τις καταστάσεις της παρ. 2.2.3.1 και 2.2.3.4, εκτός από την περ. β' αυτής, για τις οποίες συντρέχει ο σχετικός λόγος αποκλεισμού, υποχρεούται, εφόσον επικαλεστεί μέτρα αυτοκάθαρσης για να αποδείξει την αξιοπιστία του, στο σχετικό πεδίο του ΕΕΕΣ, που εμφανίζεται κατόπιν της θετικής απάντησης που έδωσε περί συνδρομής κάποιου από τους ανωτέρω λόγους αποκλεισμού, να δηλώσει⁸⁴:

α. εάν τα μέτρα αυτοκάθαρσης, τα οποία έλαβε για τον συγκεκριμένο λόγο αποκλεισμού που έχει δηλώσει στο ΕΕΕΣ, έχουν ήδη κριθεί σε προγενέστερη διαδικασία στην οποία συμμετείχε, βάσει απόφασης που εκδόθηκε από την ίδια ή άλλη αναθέτουσα αρχή, κατόπιν γνωμοδότησης της Επιτροπής εξέτασης επανορθωτικών μέτρων.

β. εάν τα μέτρα κρίθηκαν ως επαρκή ή μη επαρκή, επισυνάπτοντας την απόφαση της περ. α με βάση την οποία έχουν κριθεί τα συγκεκριμένα μέτρα αυτοκάθαρσης. Περαιτέρω, δηλώνεται εάν η ως άνω απόφαση έχει καταστεί «δεσμευτική», με την έννοια ότι, είτε δεν έχουν ασκηθεί τα προβλεπόμενα μέσα έννομης προστασίας είτε ασκήθηκαν και έχει εκδοθεί σχετική απόφαση.

⁸⁰ βλ. Δ.Ε.Ε. απόφαση της 19.6.2019, Meca, C-41/18, EU:C:2019:507, σκ. 28

⁸¹ βλ. ενδεικτικά ΣτΕ 754/2020, 753/2020 (Δ' Τμήμα)

⁸² Παρ. 1 του άρθρου 79 του ν. 4412/2016, όπως τροποποιήθηκε με την παρ. 5 του άρθρου 235 του ν. 4635/2019.

⁸³ Παρ. 2^α άρθρου 73 σε συνδυασμό με την παρ. 8 του άρθρου 79 του ν. 4412/2016

⁸⁴ Πρβλ. Άρθρο 5 της Υ.Α. υπ' αριθμ. 102080/24-10-2022 «Ρύθμιση θεμάτων σχετικά με την εξέταση επανορθωτικών μέτρων από την Επιτροπή της παρ. 9 του άρθρου 73 του ν. 4412/2016», ΦΕΚ Β/02-11-2022

γ. στην περίπτωση που τα μέτρα έχουν κριθεί ως μη επαρκή, εάν έχει λάβει πρόσθετα μέτρα αυτοκάθαρσης μετά την ημερομηνία που εκδόθηκε η απόφαση της περ. α και σε περίπτωση που ισχύει το ανωτέρω να προβεί σε ανάλυσή τους, αναγράφοντας υποχρεωτικά και την ημερομηνία κατά την οποία αυτά ελήφθησαν.

Ειδικά στην περίπτωση που έχουν συμπεριληφθεί στα έγγραφα της σύμβασης δυνητικοί λόγοι αποκλεισμού, για τους οποίους δεν έχουν προβλεφθεί πεδία δήλωσης πληροφοριών στο Ευρωπαϊκό Ενιαίο Έγγραφο Σύμβασης (ΕΕΕΣ), σχετικά με την λήψη, εκ μέρους των οικονομικών φορέων, επανορθωτικών μέτρων, αυτά θα δηλώνονται (αναφέρονται) στην συμπληρωματική υπεύθυνη δήλωση της παρ. 9, του άρθρου 79 του ν. 4412/2016.

Επισημαίνεται, τέλος, ότι η δήλωση του οικονομικού φορέα περί μη ρωσικής εμπλοκής, *[εφόσον πρόκειται για συμβάσεις άνω των ορίων, σύμφωνα με τα προβλεπόμενα στην παράγραφο 2.2.3.5.α της παρούσας]* περιλαμβάνεται σε διακριτή υπεύθυνη δήλωση ή, εναλλακτικά, στη συνοδευτική υπεύθυνη δήλωση που δύναται να υποβάλλεται μαζί με το ΕΕΕΣ. Το περιεχόμενο της δήλωσης προβλέπεται στο Παράρτημα XII της παρούσας.

2.2.9.2 Αποδεικτικά μέσα⁸⁵

A. Για την απόδειξη της μη συνδρομής λόγων αποκλεισμού κατ' άρθρο 2.2.3 και της πλήρωσης των κριτηρίων ποιοτικής επιλογής κατά τις παραγράφους 2.2.4, 2.2.5, 2.2.6 και 2.2.7, οι οικονομικοί φορείς προσκομίζουν τα δικαιολογητικά του παρόντος. Η προσκόμιση των εν λόγω δικαιολογητικών γίνεται κατά τα οριζόμενα στο άρθρο 3.2 από τον προσωρινό ανάδοχο. Η αναθέτουσα αρχή μπορεί να ζητεί από προσφέροντες, σε οποιοδήποτε χρονικό σημείο κατά τη διάρκεια της διαδικασίας, να υποβάλουν όλα ή ορισμένα δικαιολογητικά, όταν αυτό απαιτείται για την ορθή διεξαγωγή της διαδικασίας.

Οι οικονομικοί φορείς δεν υποχρεούνται να υποβάλουν δικαιολογητικά ή άλλα αποδεικτικά στοιχεία, αν και στο μέτρο που η αναθέτουσα αρχή έχει τη δυνατότητα να λαμβάνει τα πιστοποιητικά ή τις συναφείς πληροφορίες απευθείας μέσω πρόσβασης σε εθνική βάση δεδομένων σε οποιοδήποτε κράτος - μέλος της Ένωσης, η οποία διατίθεται δωρεάν, όπως εθνικό μητρώο συμβάσεων, εικονικό φάκελο επιχείρησης, ηλεκτρονικό σύστημα αποθήκευσης εγγράφων ή σύστημα προεπιλογής. Η δήλωση για την πρόσβαση σε εθνική βάση δεδομένων εμπεριέχεται στο Ευρωπαϊκό Ενιαίο Έγγραφο Σύμβασης (ΕΕΕΣ), στο οποίο περιέχονται επίσης οι πληροφορίες που απαιτούνται για τον συγκεκριμένο σκοπό, όπως η ηλεκτρονική διεύθυνση της βάσης δεδομένων, τυχόν δεδομένα αναγνώρισης και, κατά περίπτωση, η απαραίτητη δήλωση συναίνεσης.

Οι οικονομικοί φορείς δεν υποχρεούνται να υποβάλουν δικαιολογητικά, όταν η αναθέτουσα αρχή που έχει αναθέσει τη σύμβαση διαθέτει ήδη τα ως άνω δικαιολογητικά και αυτά εξακολουθούν να ισχύουν⁸⁶.

Τα δικαιολογητικά του παρόντος υποβάλλονται και γίνονται αποδεκτά σύμφωνα με την παράγραφο 2.4.2.5. και 3.2 της παρούσας.

Τα αποδεικτικά έγγραφα συντάσσονται στην ελληνική γλώσσα ή συνοδεύονται από επίσημη μετάφρασή τους στην ελληνική γλώσσα σύμφωνα με την παράγραφο 2.1.4.

B. 1. Για την απόδειξη της μη συνδρομής των λόγων αποκλεισμού της παραγράφου 2.2.3 οι προσφέροντες οικονομικοί φορείς προσκομίζουν αντίστοιχα τα δικαιολογητικά που αναφέρονται παρακάτω⁸⁷. *[Λαμβανομένης υπόψη της Απόφασης ΣτΕ Δ' Τμ. 1939/2022 και έως την έκδοση οριστικής απόφασης από την Ολομέλεια του ΣτΕ (στην οποία έχει παραπεμφθεί η σχετική υπόθεση)]* Οι οικονομικοί φορείς μεριμνούν να διαθέτουν πιστοποιητικά, τα οποία να καλύπτουν και τον χρόνο υποβολής της προσφοράς, προκειμένου

⁸⁵ Άρθρο 80 ν. 4412/2016. Επισημαίνεται, περαιτέρω ότι η Α.Α. ζητεί από τους οικονομικούς φορείς να προσκομίσουν μόνο εκείνα τα αποδεικτικά μέσα που ανταποκρίνονται στους λόγους αποκλεισμού και στα κριτήρια επιλογής που έχει ορίσει στις παραγράφους 2.2.3 έως 2.2.8 της παρούσας. Εάν, για παράδειγμα, δεν απαιτήσει ελάχιστα επίπεδα χρηματοοικονομικής επάρκειας των οικονομικών φορέων, τότε δεν θα ζητήσει ούτε τα αποδεικτικά μέσα της παρ. Β.3 της παρούσας

⁸⁶ Άρθρο 79 παρ. 6 ν. 4412/2016.

⁸⁷ Πρβλ. Απόφαση ΣτΕ Δ' Τμ. 1939/2022. Οι οικονομικοί φορείς μεριμνούν για την έκδοση και προσκόμιση των σχετικών πιστοποιητικών, έως την έκδοση οριστικής απόφασης από την Ολομέλεια του ΣτΕ (στην οποία έχει παραπεμφθεί η σχετική υπόθεση).

να τα υποβάλουν, εφόσον αναδειχθούν προσωρινοί ανάδοχοι. Τα εν λόγω πιστοποιητικά υποβάλλονται μαζί με τα υπόλοιπα αποδεικτικά μέσα της παραγράφου 3.2 της παρούσας, από τον προσωρινό ανάδοχο, μέσω του υποσυστήματος, στον φάκελο «δικαιολογητικά προσωρινού αναδόχου».

Αν το αρμόδιο για την έκδοση των ανωτέρω κράτος-μέλος ή χώρα δεν εκδίδει τέτοιου είδους έγγραφα ή πιστοποιητικά ή όπου το έγγραφο ή τα πιστοποιητικά αυτά δεν καλύπτουν όλες τις περιπτώσεις που αναφέρονται στις παραγράφους 2.2.3.1 και 2.2.3.2 περ. α' και β', καθώς και στην περ. β' της παραγράφου 2.2.3.4, τα έγγραφα ή τα πιστοποιητικά μπορεί να αντικαθίστανται από ένορκη βεβαίωση ή, στα κράτη - μέλη ή στις χώρες όπου δεν προβλέπεται ένορκη βεβαίωση, από υπεύθυνη δήλωση του ενδιαφερομένου ενώπιον αρμόδιας δικαστικής ή διοικητικής αρχής, συμβολαιογράφου ή αρμόδιου επαγγελματικού ή εμπορικού οργανισμού του κράτους - μέλους ή της χώρας καταγωγής ή της χώρας όπου είναι εγκατεστημένος ο οικονομικός φορέας. Οι αρμόδιες δημόσιες αρχές παρέχουν, όπου κρίνεται αναγκαίο, επίσημη δήλωση στην οποία αναφέρεται ότι δεν εκδίδονται τα έγγραφα ή τα πιστοποιητικά της παρούσας παραγράφου ή ότι τα έγγραφα αυτά δεν καλύπτουν όλες τις περιπτώσεις που αναφέρονται στις παραγράφους 2.2.3.1 και 2.2.3.2 περ. α' και β', καθώς και στην περ. β' της παραγράφου 2.2.3.4. Οι επίσημες δηλώσεις καθίστανται διαθέσιμες μέσω του επιγραμμικού αποθετηρίου πιστοποιητικών (e-Certis) του άρθρου 81 του ν. 4412/2016.

Ειδικότερα οι οικονομικοί φορείς προσκομίζουν:

α) για την παράγραφο 2.2.3.1 απόσπασμα του σχετικού μητρώου, όπως του ποινικού μητρώου ή, ελλείψει αυτού, ισοδύναμο έγγραφο που εκδίδεται από αρμόδια δικαστική ή διοικητική αρχή του κράτους-μέλους ή της χώρας καταγωγής ή της χώρας όπου είναι εγκατεστημένος ο οικονομικός φορέας, από το οποίο προκύπτει ότι πληρούνται αυτές οι προϋποθέσεις, που έχει εκδοθεί έως τρεις (3) μήνες πριν από την υποβολή του.

Η υποχρέωση προσκόμισης του ως άνω αποσπάσματος αφορά και στα μέλη του διοικητικού, διευθυντικού ή εποπτικού οργάνου του εν λόγω οικονομικού φορέα ή στα πρόσωπα που έχουν εξουσία εκπροσώπησης, λήψης αποφάσεων ή ελέγχου σε αυτό κατά τα ειδικότερα αναφερόμενα στην ως άνω παράγραφο 2.2.3.1,

β) για την παράγραφο 2.2.3.2 πιστοποιητικό που εκδίδεται από την αρμόδια αρχή του οικείου κράτους - μέλους ή χώρας, που είναι εν ισχύ κατά τον χρόνο υποβολής του, άλλως, στην περίπτωση που δεν αναφέρεται σε αυτό χρόνος ισχύος, που έχει εκδοθεί έως τρεις (3) μήνες πριν από την υποβολή του.

Ιδίως οι οικονομικοί φορείς που είναι εγκατεστημένοι στην Ελλάδα προσκομίζουν:

i) Για την απόδειξη της εκπλήρωσης των φορολογικών υποχρεώσεων της παραγράφου 2.2.3.2 περίπτωση (α) αποδεικτικό ενημερότητας εκδιδόμενο από την Α.Α.Δ.Ε..

ii) Για την απόδειξη της εκπλήρωσης των υποχρεώσεων προς τους οργανισμούς κοινωνικής ασφάλισης της παραγράφου 2.2.3.2 περίπτωση α' πιστοποιητικό εκδιδόμενο από τον e-ΕΦΚΑ και **υπεύθυνη δήλωση του οικονομικού φορέα αναφορικά με τους οργανισμούς κοινωνικής ασφάλισης (στην περίπτωση που ο οικονομικός φορέας έχει την εγκατάστασή του στην Ελλάδα αφορά Οργανισμούς κύριας και επικουρικής ασφάλισης) στους οποίους οφείλει να καταβάλλει εισφορές]** .

iii) Για την παράγραφο 2.2.3.2 περίπτωση α', πλέον των ως άνω πιστοποιητικών, υπεύθυνη δήλωση ότι δεν έχει εκδοθεί δικαστική ή διοικητική απόφαση με τελεσίδικη και δεσμευτική ισχύ για την αθέτηση των υποχρεώσεών τους όσον αφορά στην καταβολή φόρων ή εισφορών κοινωνικής ασφάλισης.

γ) για την παράγραφο 2.2.3.4⁸⁸ περίπτωση β' πιστοποιητικό που εκδίδεται από την αρμόδια αρχή του οικείου κράτους - μέλους ή χώρας, το οποίο έχει εκδοθεί έως τρεις (3) μήνες πριν από την υποβολή του.

Ιδίως οι οικονομικοί φορείς που είναι εγκατεστημένοι στην Ελλάδα προσκομίζουν:

i) Ενιαίο Πιστοποιητικό Δικαστικής Φερεγγυότητας από το αρμόδιο Πρωτοδικείο, από το οποίο προκύπτει ότι δεν τελούν υπό πτώχευση, πτωχευτικό συμβιβασμό ή υπό αναγκαστική διαχείριση ή δικαστική εκκαθάριση ή ότι δεν έχουν υπαχθεί σε διαδικασία εξυγίανσης. Ειδικά για τη διαδικασία εξυγίανσης προσκομίζεται επιπλέον υπεύθυνη δήλωση του νόμιμου εκπροσώπου του οικονομικού φορέα ότι τηρούνται οι όροι της συμφωνίας εξυγίανσης. Για τις ΙΚΕ προσκομίζεται επιπλέον και πιστοποιητικό του

⁸⁸ Εφόσον η αναθέτουσα αρχή την επιλέξει ως λόγο αποκλεισμού.

Γ.Ε.Μ.Η. περί μη έκδοσης απόφασης λύσης ή κατάθεσης αίτησης λύσης του νομικού προσώπου, ενώ για τις ΕΠΕ προσκομίζεται επιπλέον πιστοποιητικό μεταβολών.

ii) Πιστοποιητικό του Γ.Ε.Μ.Η. από το οποίο προκύπτει ότι το νομικό πρόσωπο δεν έχει λυθεί και τεθεί υπό εκκαθάριση με απόφαση των εταίρων.

iii) Εκτύπωση της καρτέλας “Στοιχεία Μητρώου/ Επιχείρησης” από την ηλεκτρονική πλατφόρμα της Ανεξάρτητης Αρχής Δημοσίων Εσόδων, όπως αυτά εμφανίζονται στο taxisnet, από την οποία να προκύπτει η μη αναστολή της επιχειρηματικής δραστηριότητάς τους.

Προκειμένου για τα σωματεία και τους συνεταιρισμούς, το Ενιαίο Πιστοποιητικό Δικαστικής Φερεγγυότητας εκδίδεται για τα σωματεία από το αρμόδιο Πρωτοδικείο, και για τους συνεταιρισμούς για το χρονικό διάστημα έως τις 31.12.2019 από το Ειρηνοδικείο και μετά την παραπάνω ημερομηνία από το Γ.Ε.Μ.Η.

δ) για τις λοιπές περιπτώσεις της παραγράφου 2.2.3.4, υπεύθυνη δήλωση του προσφέροντος οικονομικού φορέα ότι δεν συντρέχουν στο πρόσωπό του οι οριζόμενοι στην παράγραφο λόγοι αποκλεισμού⁸⁹.

ε) για την παράγραφο 2.2.3.9. υπεύθυνη δήλωση του προσφέροντος οικονομικού φορέα περί μη επιβολής σε βάρος του της κύρωσης του οριζόντιου αποκλεισμού, σύμφωνα τις διατάξεις της κείμενης νομοθεσίας.

στ) για την παράγραφο 2.2.3.5 *[εφόσον η εκτιμώμενη αξία της σύμβασης υπερβαίνει το 1.000.000 ευρώ]* δικαιολογητικά ονομαστικοποίησης των μετοχών⁹⁰, που καθορίζονται κατωτέρω, εφόσον ο προσωρινός ανάδοχος είναι ανώνυμη εταιρία ή νομικό πρόσωπο στη μετοχική σύνθεση του οποίου συμμετέχει ανώνυμη εταιρεία ή νομικό πρόσωπο της αλλοδαπής που αντιστοιχεί σε ανώνυμη εταιρεία^{91,92} (πλην των περιπτώσεων που αναφέρθηκαν στην παρ. 2.2.3.5 της παρούσας ανωτέρω).

Συγκεκριμένα, προσκομίζονται:

i) Για την απόδειξη της εξαιρέσης από την υποχρέωση ονομαστικοποίησης των μετοχών τους κατά την περ. α) της παραγράφου 2.2.3.5 βεβαίωση του αρμοδίου Χρηματιστηρίου.

ii) Όσον αφορά την εξαίρεση της περ. β) της παραγράφου 2.2.3.5, για την απόδειξη του ελέγχου δικαιωμάτων ψήφου υπεύθυνη δήλωση της ελεγχόμενης εταιρείας και, εάν αυτή είναι διαφορετική του προσωρινού αναδόχου, πρόσθετη υπεύθυνη δήλωση του τελευταίου, στις οποίες αναφέρονται οι επιχειρήσεις επενδύσεων, οι εταιρείες διαχείρισης κεφαλαίων/ενεργητικού ή κεφαλαίων επιχειρηματικών συμμετοχών, ανά περίπτωση και το συνολικό ποσοστό των δικαιωμάτων ψήφου που ελέγχουν στην ελεγχόμενη από αυτές εταιρεία. Οι υπεύθυνες αυτές δηλώσεις συνοδεύονται υποχρεωτικά από βεβαίωση ή άλλο έγγραφο, από το οποίο προκύπτει ότι οι ελέγχουσες τα δικαιώματα ψήφου εταιρείες είναι εποπτευόμενες κατά τα οριζόμενα στην παράγραφο 2.2.3.5.

iii) Δικαιολογητικά ονομαστικοποίησης μετοχών του προσωρινού αναδόχου:

- Πιστοποιητικό αρμόδιας αρχής του κράτους της έδρας, από το οποίο να προκύπτει ότι οι μετοχές είναι ονομαστικές, που έχει εκδοθεί έως τριάντα (30) εργάσιμες ημέρες πριν από την υποβολή του.

- Αναλυτική κατάσταση με τα στοιχεία των μετόχων της εταιρείας και τον αριθμό των μετοχών κάθε μετόχου (μετοχολόγιο), όπως τα στοιχεία αυτά είναι καταχωρημένα στο βιβλίο μετόχων της εταιρείας, το πολύ τριάντα (30) εργάσιμες ημέρες πριν από την ημέρα υποβολής της προσφοράς.

Ειδικότερα:

- Όσον αφορά στις **εγκατεστημένες στην Ελλάδα ανώνυμες εταιρείες** υποβάλλεται πιστοποιητικό του Γ.Ε.Μ.Η. από το οποίο να προκύπτει ότι οι μετοχές τους είναι ονομαστικές και αναλυτική κατάσταση με τα στοιχεία των μετόχων της εταιρείας και τον αριθμό των μετοχών κάθε μετόχου (μετοχολόγιο), όπως τα στοιχεία αυτά είναι καταχωρημένα στο βιβλίο μετόχων της εταιρείας, το πολύ τριάντα (30) εργάσιμες ημέρες πριν από την ημέρα υποβολής της προσφοράς.

⁸⁹ Παρ. 4 του άρθρου 74 του ν. 4412/2016

⁹⁰ Άρθρο 8 ν. 3310/2005 και π.δ. 82/1996.

⁹¹ Για τις αλλοδαπές ανώνυμες εταιρείες ιδρυθείσες σε κράτος μέλος της ΕΕ σχετικό είναι το Παράρτημα Ι της οδηγίας 2012/30/ΕΕ (L315/91) με την οποία αναδιατυπώθηκε η Οδηγία 77/91/ΕΟΚ (Επίσημη Εφημερίδα των Ευρωπαϊκών Κοινοτήτων αρ Ν26/1)

⁹² Πρβλ ΣτΕ 303/2020 (Επταμελής)

- Όσον αφορά στις **αλλοδαπές ανώνυμες εταιρίες ή αλλοδαπά νομικά πρόσωπα που αντιστοιχούν σε ανώνυμες εταιρίες:**

A) εφόσον έχουν κατά το δίκαιο της έδρας τους ονομαστικές μετοχές, προσκομίζουν :

- i) Πιστοποιητικό αρμόδιας αρχής του κράτους της έδρας, από το οποίο να προκύπτει ότι οι μετοχές τους είναι ονομαστικές
- ii) Αναλυτική κατάσταση μετόχων, με τον αριθμό των μετοχών του κάθε μετόχου, όπως τα στοιχεία αυτά είναι καταχωρημένα στο βιβλίο μετόχων της εταιρείας, με ημερομηνία το πολύ 30 εργάσιμες ημέρες πριν την υποβολή της προσφοράς.
- iii) Κάθε άλλο στοιχείο από το οποίο να προκύπτει η ονομαστικοποίηση μέχρι φυσικού προσώπου των μετοχών, που έχει συντελεστεί τις τελευταίες 30 (τριάντα) εργάσιμες ημέρες πριν την υποβολή της προσφοράς.

B) εφόσον δεν έχουν υποχρέωση ονομαστικοποίησης μετοχών ή δεν προβλέπεται η ονομαστικοποίηση των μετοχών, προσκομίζουν:

- i) βεβαίωση περί μη υποχρέωσης ονομαστικοποίησης των μετοχών από αρμόδια αρχή, εφόσον υπάρχει σχετική πρόβλεψη, διαφορετικά προσκομίζεται υπεύθυνη δήλωση του διαγωνιζομένου. Για την περίπτωση μη πρόβλεψης ονομαστικοποίησης προσκομίζεται υπεύθυνη δήλωση του διαγωνιζομένου
- ii) έγκυρη και ενημερωμένη κατάσταση προσώπων που κατέχουν τουλάχιστον 1% των μετοχών ή δικαιωμάτων ψήφου,
- iii) εάν δεν τηρείται τέτοια κατάσταση, προσκομίζεται σχετική κατάσταση προσώπων, που κατέχουν τουλάχιστον ένα τοις εκατό (1%) των μετοχών ή δικαιωμάτων ψήφου, σύμφωνα με την τελευταία Γενική Συνέλευση, αν τα πρόσωπα αυτά είναι γνωστά στην εταιρεία. Σε αντίθετη περίπτωση, η εταιρεία αιτιολογεί τους λόγους που δεν είναι γνωστά τα ως άνω πρόσωπα, η δε αναθέτουσα αρχή δεν διαθέτει διακριτική ευχέρεια κατά την κρίση της αιτιολογίας αυτής.

Όλα τα ανωτέρω έγγραφα πρέπει να είναι επικυρωμένα από την κατά νόμο αρμόδια αρχή του κράτους της έδρας του υποψηφίου και να συνοδεύονται από επίσημη μετάφραση στην ελληνική.

Ελλείψεις στα δικαιολογητικά ονομαστικοποίησης των μετοχών συμπληρώνονται κατά την παράγραφο 3.1.2 της παρούσας.

Η αναθέτουσα αρχή ελέγχει επίσης, επί ποινή απαραδέκτου της προσφοράς, εάν στη διαδικασία συμμετέχει εξωχώρια εταιρεία από «μη συνεργάσιμα κράτη στον φορολογικό τομέα» κατά την έννοια των παρ. 3 και 4 του άρθρου 65 του ν. 4172/2013, καθώς και από κράτη που έχουν προνομιακό φορολογικό καθεστώς, όπως αυτά ορίζονται στον κατάλογο της απόφασης της παρ. 7 του άρθρου 65 του ως άνω Κώδικα, κατά τα αναφερόμενα στην περίπτωση α` της παραγράφου 4 του άρθρου 4 του ν. 3310/2005.

ζ) για την παράγραφο 2.2.3.5α, υποβάλλεται από τον προσωρινό ανάδοχο, μαζί με τα υπόλοιπα δικαιολογητικά κατακύρωσης, υπεύθυνη δήλωση, στην οποία δηλώνεται ότι δεν συντρέχουν οι καταστάσεις ρωσικής εμπλοκής που περιγράφονται στην εν λόγω παράγραφο (*υπόδειγμα του περιεχομένου της υπεύθυνης δήλωσης περιλαμβάνεται στο Παράρτημα XII της παρούσας Διακήρυξης*). Η υπεύθυνη δήλωση υπογράφεται από τον νόμιμο εκπρόσωπο του οικονομικού φορέα, σύμφωνα με τα προβλεπόμενα στο άρθρο 79Α του ν. 4412/2016.

B. 2. Για την απόδειξη της απαίτησης του άρθρου 2.2.4. (απόδειξη καταλληλότητας για την άσκηση επαγγελματικής δραστηριότητας) προσκομίζουν πιστοποιητικό/βεβαίωση του οικείου επαγγελματικού ή εμπορικού μητρώου του κράτους εγκατάστασης. Οι οικονομικοί φορείς που είναι εγκατεστημένοι σε κράτος μέλος της Ευρωπαϊκής Ένωσης προσκομίζουν πιστοποιητικό/βεβαίωση του αντίστοιχου επαγγελματικού ή εμπορικού μητρώου του Παραρτήματος XI του Προσαρτήματος Α' του ν. 4412/2016, με το οποίο πιστοποιείται αφενός η εγγραφή τους σε αυτό και αφετέρου το ειδικό επάγγελμά τους. Στην περίπτωση που χώρα δεν τηρεί τέτοιο μητρώο, το έγγραφο ή το πιστοποιητικό μπορεί να αντικαθίσταται από ένορκη βεβαίωση ή, στα κράτη - μέλη ή στις χώρες όπου δεν προβλέπεται ένορκη βεβαίωση, από υπεύθυνη δήλωση του ενδιαφερομένου ενώπιον αρμόδιας δικαστικής ή διοικητικής αρχής, συμβολαιογράφου ή αρμόδιου

επαγγελματικού ή εμπορικού οργανισμού της χώρας καταγωγής ή της χώρας όπου είναι εγκατεστημένος ο οικονομικός φορέας ότι δεν τηρείται τέτοιο μητρώο και ότι ασκεί τη δραστηριότητα που απαιτείται για την εκτέλεση του αντικείμενου της υπό ανάθεση σύμβασης.⁹³

Οι εγκατεστημένοι στην Ελλάδα οικονομικοί φορείς προσκομίζουν βεβαίωση εγγραφής στο Βιοτεχνικό ή Εμπορικό ή Βιομηχανικό Επιμελητήριο ή στο Μητρώο Κατασκευαστών Αμυντικού Υλικού ή πιστοποιητικό που εκδίδεται από την οικεία υπηρεσία του Γ.Ε.Μ.Η. των ως άνω Επιμελητηρίων. Για την απόδειξη άσκησης γεωργικού ή κτηνοτροφικού επαγγέλματος, οι αναθέτουσες αρχές απαιτούν σχετική βεβαίωση άσκησης επαγγέλματος, από αρμόδια διοικητική αρχή ή αρχή Οργανισμού Τοπικής Αυτοδιοίκησης.

Επισημαίνεται ότι, τα δικαιολογητικά που αφορούν στην απόδειξη της απαίτησης του άρθρου 2.2.4 (απόδειξη καταλληλότητας για την άσκηση επαγγελματικής δραστηριότητας) γίνονται αποδεκτά, εφόσον έχουν εκδοθεί έως τριάντα (30) εργάσιμες ημέρες πριν από την υποβολή τους, εκτός εάν, σύμφωνα με τις ειδικότερες διατάξεις αυτών, φέρουν συγκεκριμένο χρόνο ισχύος.

B.3. Για την απόδειξη της οικονομικής και χρηματοοικονομικής επάρκειας της παραγράφου 2.2.5 οι οικονομικοί φορείς προσκομίζουν⁹⁴:

α) Οικονομικές καταστάσεις ή αποσπάσματα οικονομικών καταστάσεων, των τριών (3) τελευταίων ετών, στην περίπτωση που η δημοσίευση των οικονομικών καταστάσεων απαιτείται από την νομοθεσία της χώρας, όπου είναι εγκατεστημένος ο οικονομικός φορέας,

β) Οι οικονομικοί φορείς απαιτείται να διαθέτουν Βεβαίωση Τραπεζών για την πιστοληπτική ικανότητα της διαγωνιζόμενης επιχείρησης. Επαρκεί ως απόδειξη πιστοληπτικής ικανότητας η δανειοληπτική ικανότητα (χρηματοδότηση) όταν ανέρχεται τουλάχιστον στο 100% του προϋπολογισμού χωρίς Φ.Π.Α. και πιστοποιείται με έγγραφο τράπεζας που δηλώνει ότι συνεργάζεται με τον προσφέροντα και ότι θα εξετάσει αίτηση του για χρηματοδότηση μέχρι το ύψος αυτού αν και εφόσον αναδειχθεί ανάδοχος.

γ) Υπεύθυνη δήλωση του διαγωνιζόμενου για το ολικό ύψος του κύκλου εργασιών και το μέσο γενικό ετήσιο κύκλο εργασιών της επιχείρησης για τις τρεις (3) τελευταίες οικονομικές χρήσεις συνοδευόμενες από αντίστοιχους ισολογισμούς συναρτήσει της ημερομηνίας δημιουργίας του συμμετέχοντα ή έναρξης των δραστηριοτήτων του, εφόσον είναι διαθέσιμες οι πληροφορίες για τον εν λόγω κύκλο εργασιών. Ο γενικός μέσος όρος του κύκλου εργασιών για τις δηλούμενες οικονομικές χρήσεις πρέπει να είναι 100% του προϋπολογισμού χωρίς Φ.Π.Α.

Εάν ο οικονομικός φορέας, για βάσιμο λόγο, δεν είναι σε θέση να προσκομίσει τα ανωτέρω δικαιολογητικά, μπορεί να αποδεικνύει την οικονομική και χρηματοοικονομική του επάρκεια με οποιοδήποτε άλλο κατάλληλο έγγραφο.⁹⁵

B.4. Για την απόδειξη της τεχνικής ικανότητας της παραγράφου 2.2.6 οι οικονομικοί φορείς προσκομίζουν:⁹⁶

- Κατάλογο των κυριότερων παραδόσεων που εκτέλεσε κατά τα πέντε (5) τελευταία έτη και είναι συναφείς με το αντικείμενο της σύμβασης. Ως πέρας της απαιτούμενης πενταετούς εμπειρίας απόδειξης της τεχνικής και επαγγελματικής ικανότητας ορίζεται η καταληκτική ημερομηνία υποβολής προσφορών στο ΕΣΗΔΗΣ.

⁹³ Πρβλ. Παράρτημα XI Προσαρτήματος Α ν. 4412/2016. Επισημαίνεται ότι η Α.Α. απαιτεί στην εκάστοτε διακήρυξη, κατά περίπτωση, για τους εγκατεστημένους στην Ελλάδα οικονομικούς φορείς βεβαίωση εγγραφής σε ένα από τα σχετικά Επιμελητήρια/ Μητρώα, κατά περίπτωση.

⁹⁴ Συμπληρώνεται από την Α.Α. με ένα ή περισσότερα από τα δικαιολογητικά που αναφέρονται στο Μέρος Ι του Παραρτήματος XII του Προσαρτήματος Α' του ν. 4412/2016 (π.χ. τραπεζική βεβαίωση για την πιστοληπτική ικανότητα του οικονομικού φορέα (ημεδαπού ή αλλοδαπού) ή/ και αποσπάσματα οικονομικών καταστάσεων κλπ), τα οποία αντιστοιχούν, σε κάθε περίπτωση, στα κριτήρια οικονομικής και χρηματοοικονομικής επάρκειας που έχει θέσει η Α.Α. στο άρθρο 2.2.5.

⁹⁵ Η καταλληλότητα του προσκομιζόμενου από τον οικονομικό φορέα εγγράφου για την απόδειξη της χρηματοοικονομικής του επάρκειας εναπόκειται στην κρίση της Α.Α. (πρβλ. άρθρο 80 παρ. 4 εδ. β ν. 4412/2016)

⁹⁶ Συμπληρώνεται από την Α.Α. με ένα ή περισσότερα από τα δικαιολογητικά που αναφέρονται στο Μέρος ΙΙ του Παραρτήματος XII του Προσαρτήματος Α' του ν. 4412/2016, τα οποία αντιστοιχούν, σε κάθε περίπτωση, στα κριτήρια τεχνικής και επαγγελματικής ικανότητας που έχει θέσει η αναθέτουσα αρχή στο άρθρο 2.2.6.

Υπόδειγμα καταλόγου :

A/A	ΦΟΡΕΑΣ	ΕΙΔΟΣ ΠΡΟΜΗΘΕΙΑΣ	ΟΙΚΟΣ ΚΑΤΑΣΚΕΥΗΣ ΛΟΓΙΣΜΙΚΟΥ SCADA	ΟΙΚΟΣ ΚΑΤΑΣΚΕΥΗΣ ΛΟΓΙΣΜΙΚΟΥ ΕΛΕΓΧΟΥ ΔΙΑΡΡΟΩΝ	ΗΜ/ΝΙΑ ΠΕΡΑΙΩΣΗΣ	ΠΡΟΫΠΟΛΟΓΙΣΜΟΣ ΠΡΟΜΗΘΕΙΑΣ	ΑΠΟΔΕΙΚΤΙΚΟ ΕΓΓΡΑΦΟ
1							ΒΕΒΑΙΩΣΗ ΚΑΛΗΣ ΕΚΤΕΛΕΣΗΣ κλπ
2							ΒΕΒΑΙΩΣΗ ΚΑΛΗΣ ΕΚΤΕΛΕΣΗΣ κλπ

- την στήλη «ΦΟΡΕΑΣ», αναγράφεται η επίσημη επωνυμία του Φορέα, που έλαβε το προϊόν
- Στην στήλη «ΕΙΔΟΣ ΠΡΟΜΗΘΕΙΑΣ» αναγράφεται το είδος που ο υποψήφιος έχει προμηθεύσει τον φορέα της προηγούμενης στήλης και το οποίο θα πρέπει να είναι σύμφωνο με το αντίστοιχο της Διακήρυξης.
- Στη στήλη «ΟΙΚΟΣ ΚΑΤΑΣΚΕΥΗΣ ΛΟΓΙΣΜΙΚΟΥ SCADA» αναγράφεται το είδος που ο υποψήφιος έχει προμηθεύσει τον φορέα της προηγούμενης στήλης και το οποίο θα πρέπει να είναι σύμφωνο με το αντίστοιχο της Διακήρυξης και το προσφερόμενο.
- Στη στήλη «ΟΙΚΟΣ ΚΑΤΑΣΚΕΥΗΣ ΛΟΓΙΣΜΙΚΟΥ ΕΛΕΓΧΟΥ ΔΙΑΡΡΟΩΝ» αναγράφεται το είδος που ο υποψήφιος έχει προμηθεύσει τον φορέα της προηγούμενης στήλης και το οποίο θα πρέπει να είναι σύμφωνο με το αντίστοιχο της Διακήρυξης και το προσφερόμενο.
- Στη στήλη «ΗΜ/ΝΑ ΠΕΡΑΙΩΣΗΣ» αναγράφεται η ημερομηνία οριστικής παραλαβής. Ο πίνακας θα αφορά είδη που έχουν οριστικά παραδοθεί κατά την τελευταία πενταετία.
- Στη στήλη «ΑΠΟΔΕΙΚΤΙΚΟ ΕΓΓΡΑΦΟ» αναγράφεται το είδος του αποδεικτικού εγγράφου για την αναφερόμενη προμήθεια, η οποία θα είναι σύμφωνη με την διακήρυξη.
- Βεβαιώσεις καλής εκτέλεσης των κυρίων της πράξης ή/και από τα αντίστοιχα πρωτόκολλα οριστικής παράδοσης-παραλαβής των συστημάτων της πράξης όπου η κατ' ελάχιστον εμπειρία που απαιτείται παρατίθεται στην παράγραφο 2.2.6 της παρούσης.

Η απαίτηση για εκτέλεση των παραπάνω αναφερόμενων συμβάσεων προμηθειών μπορεί να καλύπτεται και από τα αναφερόμενα στο Άρθρο 2.2.8. της παρούσης.

- Ομάδα έργου με αποδεδειγμένη εμπειρία σε αντίστοιχες με τη δημοπρατούμενη εφαρμογές βάσει του Άρθρου 2.2.6 που θα αποδεικνύεται με τα αντίστοιχα βιογραφικά σημειώματα.

B.5. Για την απόδειξη της συμμόρφωσής τους με πρότυπα διασφάλισης ποιότητας και πρότυπα περιβαλλοντικής διαχείρισης της παραγράφου 2.2.7 οι οικονομικοί φορείς προσκομίζουν αντίγραφα των εν λόγω πιστοποιήσεων σύμφωνα με τα οριζόμενα στην εν λόγω παράγραφο και πίνακα τεκμηρίωσης στον οποίο θα αναφέρονται ο φορέας πιστοποίησης, το πρότυπο διαχείρισης, ο σκοπός/ καλυπτόμενο αντικείμενο, ο αριθμός του πιστοποιητικού, η ημερομηνία αρχικής έκδοσης και η ημερομηνία λήξης αυτού. Συγκεκριμένα, προσκομίζεται πίνακας τεκμηρίωσης, σύμφωνα με το ακόλουθο υπόδειγμα:

A/A	ΦΟΡΕΑΣ ΠΙΣΤΟΠΟΙΗΣΗΣ	ΠΡΟΤΥΠΟ ΔΙΑΧΕΙΡΙΣΗΣ	ΣΚΟΠΟΣ/ ΚΑΛΥΠΤΟΜΕΝΟ ΑΝΤΙΚΕΙΜΕΝΟ	ΑΡ. ΠΙΣΤΟΠΟΙΗΤΙΚΟΥ	ΗΜΕΡΟΜΗΝΙΑ ΑΡΧΙΚΗΣ ΕΚΔΟΣΗΣ	ΗΜΕΡΟΜΗΝΙΑ ΛΗΞΗΣ
1	...	ISO 9001:...
2	...	ISO 14001:...
3	...	ISO 45001:...

B.6. Για την απόδειξη της νόμιμης εκπροσώπησης, στις περιπτώσεις που ο οικονομικός φορέας είναι νομικό πρόσωπο και εγγράφεται υποχρεωτικά ή προαιρετικά, κατά την κείμενη νομοθεσία, και δηλώνει την εκπροσώπηση και τις μεταβολές της σε αρμόδια αρχή (πχ ΓΕΜΗ), προσκομίζει σχετικό πιστοποιητικό ισχύουσας εκπροσώπησης, το οποίο πρέπει να έχει εκδοθεί έως τριάντα (30) εργάσιμες ημέρες πριν από την υποβολή του, εκτός αν αυτό φέρει συγκεκριμένο χρόνο ισχύος.

Ειδικότερα για τους ημεδαπούς οικονομικούς φορείς προσκομίζονται:

i) για την απόδειξη της νόμιμης εκπροσώπησης, στις περιπτώσεις που ο οικονομικός φορέας είναι νομικό πρόσωπο και υποχρεούται, κατά την κείμενη νομοθεσία, να δηλώνει την εκπροσώπηση και τις μεταβολές της στο ΓΕΜΗ⁹⁷, προσκομίζει σχετικό πιστοποιητικό ισχύουσας εκπροσώπησης⁹⁸, το οποίο πρέπει να έχει εκδοθεί έως τριάντα (30) εργάσιμες ημέρες πριν από την υποβολή του.

ii) Για την απόδειξη της νόμιμης σύστασης και των μεταβολών του νομικού προσώπου γενικό πιστοποιητικό μεταβολών του ΓΕΜΗ, εφόσον έχει εκδοθεί έως τρεις (3) μήνες πριν από την υποβολή του.

Στις λοιπές περιπτώσεις τα κατά περίπτωση νομιμοποιητικά έγγραφα σύστασης και νόμιμης εκπροσώπησης (όπως καταστατικά, πιστοποιητικά μεταβολών, αντίστοιχα ΦΕΚ, αποφάσεις συγκρότησης

⁹⁷ Σύμφωνα με το άρθρο 16 του ν. 4919/2022, στο ΓΕΜΗ εγγράφονται υποχρεωτικά:

- α) Η Ανώνυμη Εταιρεία (Α.Ε.) του ν. [4548/2018 \(Α' 104\)](#),
- β) η Εταιρεία Περιορισμένης Ευθύνης (Ε.Π.Ε.) του ν. [3190/1955 \(Α' 91\)](#),
- γ) η Ιδιωτική Κεφαλαιουχική Εταιρεία (Ι.Κ.Ε.) του ν. [4072/2012 \(Α' 86\)](#),
- δ) η Ομόρρυθμη και Ετερόρρυθμη (απλή ή κατά μετοχές) Εταιρεία του ν. [4072/2012](#),
- ε) ο Αστικός Συνεταιρισμός του ν. [1667/1986 \(Α' 196\)](#), στον οποίο περιλαμβάνονται ο αλληλασφαλιστικός, ο πιστωτικός, ο οικοδομικός συνεταιρισμός και η ενεργειακή κοινότητα,
- στ) η Κοινωνική Συνεταιριστική Επιχείρηση (Κοιν.Σ.ΕΠ.) και ο Συνεταιρισμός Εργαζομένων του ν. [4430/2016 \(Α' 205\)](#),
- ζ) ο Κοινωνικός Συνεταιρισμός Περιορισμένης Ευθύνης (Κοιν.Σ.Π.Ε.) του [άρθρου 12](#) του ν. [2716/1999 \(Α' 96\)](#),
- η) η Αστική Εταιρεία με οικονομικό σκοπό του άρθρου 784 ΑΚ και του [άρθρου 270](#) του ν. [4072/2012](#),
- θ) ο Ευρωπαϊκός Όμιλος Οικονομικού Σκοπού του Κανονισμού (ΕΟΚ) 2137/1985/ΕΟΚ (L 199, διορθωτικό L 247) που έχει την έδρα του στην ημεδαπή,
- ι) η Ευρωπαϊκή Εταιρεία του Κανονισμού (ΕΚ) 2157/2001 (L 294) που έχει την έδρα της στην ημεδαπή,
- ια) η Ευρωπαϊκή Συνεταιριστική Εταιρεία του Κανονισμού (ΕΚ) 1435/2003 (L 207), που έχει την έδρα της στην ημεδαπή,
- ιβ) τα υποκαταστήματα ή πρακτορεία που διατηρούν στην ημεδαπή οι αλλοδαπές εταιρείες με τη μορφή της ανώνυμης εταιρείας, της εταιρείας περιορισμένης ευθύνης και της ετερόρρυθμης κατά μετοχές εταιρείας που έχουν την έδρα τους σε κράτος μέλος της Ευρωπαϊκής Ένωσης (ΕΕ),
- ιγ) τα υποκαταστήματα ή τα πρακτορεία που διατηρούν στην ημεδαπή οι αλλοδαπές εταιρείες που έχουν έδρα σε τρίτη χώρα και έχουν νομική μορφή ανάλογη με εκείνη των αλλοδαπών εταιρειών που αναφέρεται στην περ. ιβ),
- ιδ) τα υποκαταστήματα ή τα πρακτορεία, μέσω των οποίων ενεργούν εμπορικές πράξεις στην ημεδαπή τα φυσικά ή νομικά πρόσωπα ή ενώσεις προσώπων που έχουν την κύρια εγκατάσταση ή την έδρα τους στην αλλοδαπή και δεν εμπίπτουν στις περ. ιβ) και ιγ),
- ιε) η κοινοπραξία του [άρθρου 293](#) του ν. [4072/2012](#),
- ιστ) οι ατομικές επιχειρήσεις με εγκατάσταση στην ημεδαπή και σκοπό το κέρδος που:
 - ιστα) διενεργούν εμπορικές πράξεις στο όνομά τους, κατά σύνηθες επάγγελμα, ή
 - ιστβ) διαθέτουν αγαθά ή υπηρεσίες ή διαμεσολαβούν στη διάθεση αυτών με επιχειρηματικό κίνδυνο, μέσω οργανωμένης υποδομής ή μέσω εκμετάλλευσης της εργασίας τρίτων προσώπων.

Στο Γ.Ε.ΜΗ. μπορούν να εγγράφονται προαιρετικά οι αγροτικοί συνεταιρισμοί του ν. [4673/2020 \(Α' 52\)](#).

Δεν εγγράφονται στο Γ.Ε.ΜΗ.:

- α) οι αστικές εταιρείες για την άσκηση επαγγελματικής δραστηριότητας δικηγόρων, συμβολαιογράφων και δικαστικών επιμελητών,
- β) τα γραφεία ή υποκαταστήματα αλλοδαπών εταιρειών ή επιχειρήσεων που έχουν εγκατασταθεί στην Ελλάδα, σύμφωνα με το [άρθρο 25](#) του ν. [27/1975 \(Α' 77\)](#) και τον α.ν. [378/1968 \(Α' 82\)](#),
- γ) η Ναυτική Εταιρεία που συστήνεται κατά τον ν. [959/1979 \(Α' 192\)](#) και η Ναυτιλιακή Εταιρεία Πλοίων Αναψυχής (Ν.Ε.Π.Α.) που συστήνεται κατά τον ν. [3182/2003 \(Α' 220\)](#),
- δ) τα γραφεία αλλοδαπών εταιρειών που εγκαθίστανται στην Ελλάδα, σύμφωνα με τον α.ν. [89/1967 \(Α' 132\)](#).

⁹⁸ Το πιστοποιητικό Ισχύουσας Εκπροσώπησης (καταχωρίσεις μεταβολών εκπροσώπησης) παρουσιάζει τις σχετικές με τη διοίκηση και εκπροσώπηση της εταιρείας καταχωρίσεις/μεταβολές στο Γενικό Εμπορικό Μητρώο. Το Αναλυτικό Πιστοποιητικό Εκπροσώπησης παρουσιάζει τα στοιχεία των προσώπων που διοικούν και εκπροσωπούν την εταιρεία αυτή τη στιγμή, καθώς και το εύρος των αρμοδιοτήτων τους

οργάνων διοίκησης σε σώμα, κλπ., ανάλογα με τη νομική μορφή του οικονομικού φορέα), συνοδευόμενα από υπεύθυνη δήλωση του νόμιμου εκπροσώπου ότι εξακολουθούν να ισχύουν κατά την υποβολή τους.

Σε περίπτωση που για τη διενέργεια της παρούσας διαδικασίας ανάθεσης έχουν χορηγηθεί εξουσίες σε πρόσωπο πλέον αυτών που αναφέρονται στα παραπάνω έγγραφα, προσκομίζεται επιπλέον απόφαση-πρακτικό του αρμόδιου καταστατικού οργάνου διοίκησης του νομικού προσώπου με την οποία χορηγήθηκαν οι σχετικές εξουσίες. Όσον αφορά τα φυσικά πρόσωπα, εφόσον έχουν χορηγηθεί εξουσίες σε τρίτα πρόσωπα, προσκομίζεται εξουσιοδότηση του οικονομικού φορέα.

Οι αλλοδαποί οικονομικοί φορείς προσκομίζουν τα προβλεπόμενα, κατά τη νομοθεσία της χώρας εγκατάστασης, αποδεικτικά έγγραφα και εφόσον δεν προβλέπονται, υπεύθυνη δήλωση του νόμιμου εκπροσώπου, από την οποία αποδεικνύονται τα ανωτέρω ως προς τη νόμιμη σύσταση, μεταβολές και εκπροσώπηση του οικονομικού φορέα.

Οι ως άνω υπεύθυνες δηλώσεις γίνονται αποδεκτές, εφόσον έχουν συνταχθεί μετά την κοινοποίηση της πρόσκλησης για την υποβολή των δικαιολογητικών.

Από τα ανωτέρω έγγραφα πρέπει να προκύπτουν η νόμιμη σύσταση του οικονομικού φορέα, όλες οι σχετικές τροποποιήσεις των καταστατικών, το/τα πρόσωπο/α που δεσμεύει/ουν νόμιμα την εταιρεία κατά την ημερομηνία διενέργειας του διαγωνισμού (νόμιμος εκπρόσωπος, δικαίωμα υπογραφής κλπ.), τυχόν τρίτοι, στους οποίους έχει χορηγηθεί εξουσία εκπροσώπησης, καθώς και η θητεία του/των ή/και των μελών του οργάνου διοίκησης/ νόμιμου εκπροσώπου.

B.7. Οι οικονομικοί φορείς που είναι εγγεγραμμένοι σε επίσημους καταλόγους⁹⁹ που προβλέπονται από τις εκάστοτε ισχύουσες εθνικές διατάξεις ή διαθέτουν πιστοποίηση από οργανισμούς πιστοποίησης που συμμορφώνονται με τα ευρωπαϊκά πρότυπα πιστοποίησης, κατά την έννοια του Παραρτήματος VII του Προσαρτήματος Α' του ν. 4412/2016, μπορούν να προσκομίζουν στις αναθέτουσες αρχές πιστοποιητικό εγγραφής εκδιδόμενο από την αρμόδια αρχή ή το πιστοποιητικό που εκδίδεται από τον αρμόδιο οργανισμό πιστοποίησης.

Στα πιστοποιητικά αυτά αναφέρονται τα δικαιολογητικά βάσει των οποίων έγινε η εγγραφή των εν λόγω οικονομικών φορέων στον επίσημο κατάλογο ή η πιστοποίηση και η κατάταξη στον εν λόγω κατάλογο.

Η πιστοποιούμενη εγγραφή στους επίσημους καταλόγους από τους αρμόδιους οργανισμούς ή το πιστοποιητικό, που εκδίδεται από τον οργανισμό πιστοποίησης, συνιστά τεκμήριο καταλληλότητας όσον αφορά τις απαιτήσεις ποιοτικής επιλογής, τις οποίες καλύπτει ο επίσημος κατάλογος ή το πιστοποιητικό.

Οι οικονομικοί φορείς που είναι εγγεγραμμένοι σε επίσημους καταλόγους απαλλάσσονται από την υποχρέωση υποβολής των δικαιολογητικών που αναφέρονται στο πιστοποιητικό εγγραφής τους. Ειδικώς, όσον αφορά την καταβολή των εισφορών κοινωνικής ασφάλισης και των φόρων και τελών, προσκομίζονται πέραν της βεβαίωσης εγγραφής στον επίσημο κατάλογο και πιστοποιητικά, κατά τα οριζόμενα ανωτέρω στην περίπτωση B.1, υποπερ. i, ii και iii της περ. β.

B.8. Οι ενώσεις οικονομικών φορέων που υποβάλλουν κοινή προσφορά, υποβάλλουν τα παραπάνω, κατά περίπτωση δικαιολογητικά, για κάθε οικονομικό φορέα που συμμετέχει στην ένωση, σύμφωνα με τα ειδικότερα προβλεπόμενα στο άρθρο 19 παρ. 2 του ν. 4412/2016.

B.9. Στην περίπτωση που οικονομικός φορέας επιθυμεί να στηριχθεί στις ικανότητες άλλων φορέων, σύμφωνα με την παράγραφο 2.2.8 για την απόδειξη ότι θα έχει στη διάθεσή του τους αναγκαίους πόρους, προσκομίζει, ιδίως, σχετική έγγραφη δέσμευση των φορέων αυτών για τον σκοπό αυτό. Ειδικότερα, προσκομίζεται έγγραφο (συμφωνητικό ή σε περίπτωση νομικού προσώπου απόφαση του αρμόδιου οργάνου διοίκησης αυτού ή σε περίπτωση φυσικού προσώπου υπεύθυνη δήλωση), δυνάμει του οποίου αμφότεροι, διαγωνιζόμενος οικονομικός φορέας και τρίτος φορέας, εγκρίνουν τη μεταξύ τους συνεργασία για την κατά περίπτωση παροχή προς τον διαγωνιζόμενο της χρηματοοικονομικής ή/και τεχνικής ή/και επαγγελματικής ικανότητας του φορέα, ώστε αυτή να είναι στη διάθεση του διαγωνιζομένου για την εκτέλεση της Σύμβασης. Η σχετική αναφορά πρέπει να είναι λεπτομερής και να αναφέρει κατ' ελάχιστον τους συγκεκριμένους πόρους που θα είναι διαθέσιμοι για την εκτέλεση της σύμβασης και τον τρόπο με τον οποίο θα χρησιμοποιηθούν αυτοί για την εκτέλεση της σύμβασης. Ο τρίτος θα δεσμεύεται ρητά ότι θα

⁹⁹ Άρθρο 83 ν. 4412/2016.

διαθέσει στον διαγωνιζόμενο τους συγκεκριμένους πόρους κατά τη διάρκεια της σύμβασης και ο διαγωνιζόμενος ότι θα κάνει χρήση αυτών σε περίπτωση που του ανατεθεί η σύμβαση.

B.10. Στην περίπτωση που ο οικονομικός φορέας δηλώνει στην προσφορά του ότι θα κάνει χρήση υπεργολάβων, στις ικανότητες των οποίων δεν στηρίζεται, προσκομίζεται υπεύθυνη δήλωση του προσφέροντος με αναφορά του τμήματος της σύμβασης το οποίο προτίθεται να αναθέσει σε τρίτους υπό μορφή υπεργολαβίας και υπεύθυνη δήλωση των υπεργολάβων ότι αποδέχονται την εκτέλεση των εργασιών.

B.11. Επισημαίνεται ότι γίνονται αποδεκτές:

- οι ένορκες βεβαιώσεις που αναφέρονται στην παρούσα Διακήρυξη, εφόσον έχουν συνταχθεί έως τρεις (3) μήνες πριν από την υποβολή τους,
- οι υπεύθυνες δηλώσεις, εφόσον έχουν συνταχθεί μετά την κοινοποίηση της πρόσκλησης για την υποβολή των δικαιολογητικών. Σημειώνεται ότι δεν απαιτείται θεώρηση του γνησίου της υπογραφής τους.

B.12 . Βεβαίωση της Υπηρεσίας σχετικά με τη γνώση των τοπικών συνθηκών, όπως προβλέπεται στο άρθρο 2.4.7. της παρούσας. Η προσκόμιση της Βεβαίωσης είναι υποχρεωτική επί ποινή αποκλεισμού. Προκειμένου οι συμμετέχοντες να λάβουν γνώση των τοπικών συνθηκών του έργου και προβούν σε τυχόν επιμετρήσεις που θεωρήσουν αναγκαίες, θα επισκεφθούν τους χώρους εγκατάστασης των συστημάτων και του εξοπλισμού, κατόπιν σχετικού αιτήματος προς την υπηρεσία.

2.3 Κριτήρια Ανάθεσης

2.3.1 Κριτήριο ανάθεσης¹⁰⁰

Κριτήριο ανάθεσης¹⁰¹ της Σύμβασης είναι η πλέον συμφέρουσα από οικονομική άποψη προσφορά: **βάσει τιμής¹⁰²**

2.3.2 Βαθμολόγηση και κατάταξη προσφορών¹⁰³ [δεν ισχύει στην περίπτωση που το κριτήριο της πλέον συμφέρουσας από οικονομική άποψη προσφορά βασίζεται μόνο στην τιμή]

2.3.3 Ηλεκτρονικοί πλειστηριασμοί¹⁰⁴

¹⁰⁰ Άρθρο 86 ν. 4412/2016 και τυποποιημένο έντυπο 2 Παραρτήματος ΙΙ (Προκήρυξη σύμβασης), παρ. ΙΙ.2.5 Εκτελεστικού Κανονισμού (ΕΕ) 2015/1986 της Επιτροπής (L 296)

¹⁰¹ Τα κριτήρια ανάθεσης πρέπει να συνδέονται με το αντικείμενο της σύμβασης, σύμφωνα με την παράγραφο 8 του άρθρου 86 του ν. 4412/2016. Διασφαλίζουν τη δυνατότητα αποτελεσματικού ανταγωνισμού και συνοδεύονται από προδιαγραφές που επιτρέπουν την αποτελεσματική επαλήθευση των πληροφοριών που παρέχονται από τους προσφέροντες, προκειμένου να αξιολογείται ο βαθμός συμμόρφωσής τους προς τα κριτήρια ανάθεσης. Εάν υπάρχουν αμφιβολίες, οι Α.Α. επαληθεύουν αποτελεσματικά την ακρίβεια των πληροφοριών και αποδείξεων, τις οποίες παρέχουν οι προσφέροντες (παρ. 9 άρθρου 86). Πρβλ και Κατευθυντήρια Οδηγία 11/2015 Ε.Α.Α.ΔΗ.ΣΥ. (ΑΔΑ ΩΛΝ4ΟΞΤΒ-ΜΙΦ)

¹⁰² Εάν η τιμή είναι το μοναδικό κριτήριο ανάθεσης η αξιολόγηση γίνεται μόνο βάσει αυτής.

¹⁰³ Άρθρο 86 παρ. 11, 13 και 16 ν. 4412/2016

¹⁰⁴ Άρθρο 34 ν. 4412/2016 και Παράρτημα VI Προσαρτήματος Α ν. 4412/2016.

2.4 Κατάρτιση - Περιεχόμενο Προσφορών

2.4.1 Γενικοί όροι υποβολής προσφορών

Οι προσφορές υποβάλλονται με βάση τις απαιτήσεις που ορίζονται στη **Διακήρυξη και τα λοιπά τεύχη και Παραρτήματα**, για το σύνολο της προκηρυχθείσας ποσότητας της προμήθειας ανά είδος / τμήμα.

Δεν επιτρέπονται εναλλακτικές προσφορές. Η ένωση Οικονομικών Φορέων υποβάλλει κοινή προσφορά, η οποία υπογράφεται υποχρεωτικά ηλεκτρονικά είτε από όλους τους Οικονομικούς Φορείς που αποτελούν την ένωση, είτε από εκπρόσωπό τους νομίμως εξουσιοδοτημένο. Στην προσφορά δηλώνεται η έκταση και το είδος της συμμετοχής του κάθε μέλους της ένωσης, συμπεριλαμβανομένης της κατανομής αμοιβής μεταξύ τους, καθώς και ο εκπρόσωπος/συντονιστής αυτής. Η εν λόγω δήλωση περιλαμβάνεται είτε στο ΕΕΕΣ (Μέρος ΙΙ. Ενότητα Α) είτε στη συνοδευτική αυτού υπεύθυνη δήλωση που δύναται να υποβάλλουν τα μέλη της ένωσης. Για την υπογραφή της προδικαστικής προσφυγής από τον εκπρόσωπο / συντονιστή της ένωσης απαιτείται ρητή εξουσιοδότηση. Η εν λόγω εξουσιοδότηση μπορεί να περιλαμβάνεται είτε στο ΕΕΕΣ (Μέρος ΙΙ. Ενότητα Α), είτε στη συνοδευτική αυτού υπεύθυνη δήλωση, είτε στα έγγραφα συμφωνίας των οικονομικών φορέων για συμμετοχή στο διαγωνισμό ως ένωση, είτε στα πρακτικά των αρμοδίων οργάνων διοίκησης των μελών της ένωσης¹⁰⁵.

Οι οικονομικοί φορείς μπορούν να αποσύρουν την προσφορά τους, πριν την καταληκτική ημερομηνία υποβολής προσφοράς, χωρίς να απαιτείται έγκριση εκ μέρους του αποφαινόμενου οργάνου της αναθέτουσας αρχής, υποβάλλοντας έγγραφη ειδοποίηση προς την αναθέτουσα αρχή μέσω της λειτουργικότητας «Επικοινωνία» του ΕΣΗΔΗΣ.¹⁰⁶

2.4.2 Χρόνος και Τρόπος υποβολής προσφορών

2.4.2.1. Οι προσφορές υποβάλλονται από τους ενδιαφερόμενους ηλεκτρονικά, μέσω του ΕΣΗΔΗΣ, μέχρι την καταληκτική ημερομηνία και ώρα που ορίζει η παρούσα διακήρυξη, στην Ελληνική Γλώσσα, σε ηλεκτρονικό φάκελο, σύμφωνα με τα αναφερόμενα στον ν.4412/2016, ιδίως στα άρθρα 36 και 37 και στην κατ' εξουσιοδότηση της παρ. 5 του άρθρου 36 του ν.4412/2016 εκδοθείσα υπ' αριθμ. 64233/08.06.2021 (Β'2453/ 09.06.2021) Κοινή Απόφαση των Υπουργών Ανάπτυξης και Επενδύσεων και Ψηφιακής Διακυβέρνησης, με θέμα «Ρυθμίσεις τεχνικών ζητημάτων που αφορούν την ανάθεση των Δημοσίων Συμβάσεων Προμηθειών και Υπηρεσιών με χρήση των επιμέρους εργαλείων και διαδικασιών του Εθνικού Συστήματος Ηλεκτρονικών Δημοσίων Συμβάσεων (ΕΣΗΔΗΣ)» (εφεξής Κ.Υ.Α. ΕΣΗΔΗΣ Προμήθειες και Υπηρεσίες).

Για τη συμμετοχή στον διαγωνισμό οι ενδιαφερόμενοι οικονομικοί φορείς απαιτείται να διαθέτουν προηγμένη ηλεκτρονική υπογραφή που υποστηρίζεται τουλάχιστον από αναγνωρισμένο (εγκεκριμένο) πιστοποιητικό, το οποίο χορηγήθηκε από πάροχο υπηρεσιών πιστοποίησης, ο οποίος περιλαμβάνεται στον κατάλογο εμπιστευσης που προβλέπεται στην απόφαση 2009/767/ΕΚ και σύμφωνα με τα οριζόμενα στον Κανονισμό (ΕΕ) 910/2014 και να εγγραφούν στο ΕΣΗΔΗΣ, σύμφωνα με την περ. β της παρ. 2 του άρθρου 37 του ν. 4412/2016 και τις διατάξεις του άρθρου 6 της Κ.Υ.Α. ΕΣΗΔΗΣ Προμήθειες και Υπηρεσίες.

2.4.2.2. Ο χρόνος υποβολής της προσφοράς μέσω του ΕΣΗΔΗΣ βεβαιώνεται αυτόματα από το ΕΣΗΔΗΣ με υπηρεσίες χρονοσήμανσης, σύμφωνα με τα οριζόμενα στο άρθρο 37 του ν. 4412/2016 και τις διατάξεις του άρθρου 10 της ως άνω κοινής υπουργικής απόφασης.

Μετά την παρέλευση της καταληκτικής ημερομηνίας και ώρας, δεν υπάρχει η δυνατότητα υποβολής προσφοράς στο ΕΣΗΔΗΣ. Σε περιπτώσεις τεχνικής αδυναμίας λειτουργίας του ΕΣΗΔΗΣ, η αναθέτουσα αρχή ρυθμίζει τα της συνέχειας του διαγωνισμού με αιτιολογημένη απόφασή της.¹⁰⁷

¹⁰⁵ Πρβλ. ΔΕΦ Αθηνών, ΙΓ Τμήμα (Ακυρ.), 728/2023

¹⁰⁶ Άρθρο 15 ΚΥΑ ΕΣΗΔΗΣ Προμήθειες και Υπηρεσίες

¹⁰⁷ Άρθρο 37 παρ. 4 του ν. 4412/2016 και άρθρο 4 παρ. 2 Κ.Υ.Α. ΕΣΗΔΗΣ Προμήθειες και Υπηρεσίες.

2.4.2.3. Οι οικονομικοί φορείς υποβάλλουν με την προσφορά τους τα ακόλουθα σύμφωνα με τις διατάξεις του άρθρου 13 της Κ.Υ.Α. ΕΣΗΔΗΣ Προμήθειες και Υπηρεσίες:

(α) έναν ηλεκτρονικό (υπο)φάκελο με την ένδειξη «Δικαιολογητικά Συμμετοχής–Τεχνική Προσφορά», στον οποίο περιλαμβάνεται το σύνολο των κατά περίπτωση απαιτούμενων δικαιολογητικών και η τεχνική προσφορά, σύμφωνα με τις διατάξεις της κείμενης νομοθεσίας και την παρούσα.

(β) έναν ηλεκτρονικό (υπο)φάκελο με την ένδειξη «Οικονομική Προσφορά», στον οποίο περιλαμβάνεται η οικονομική προσφορά του οικονομικού φορέα και το σύνολο των κατά περίπτωση απαιτούμενων δικαιολογητικών.

Από τον Οικονομικό Φορέα σημαίνονται, με χρήση της σχετικής λειτουργικότητας του ΕΣΗΔΗΣ, τα στοιχεία εκείνα της προσφοράς του που έχουν εμπιστευτικό χαρακτήρα, σύμφωνα με τα οριζόμενα στο άρθρο 21 του ν. 4412/2016. Εφόσον ένας οικονομικός φορέας χαρακτηρίζει πληροφορίες ως εμπιστευτικές, λόγω ύπαρξης τεχνικού ή εμπορικού απορρήτου, στη σχετική δήλωσή του αναφέρει ρητά όλες τις σχετικές διατάξεις νόμου ή διοικητικές πράξεις που επιβάλλουν την εμπιστευτικότητα της συγκεκριμένης πληροφορίας.

Δεν χαρακτηρίζονται ως εμπιστευτικές, πληροφορίες σχετικά με τις τιμές μονάδας, τις προσφερόμενες ποσότητες, την οικονομική προσφορά και τα στοιχεία της τεχνικής προσφοράς που χρησιμοποιούνται για την αξιολόγησή της.

2.4.2.4. Εφόσον οι Οικονομικοί Φορείς καταχωρίσουν τα στοιχεία, με τα δεδομένα και συνημμένα ηλεκτρονικά αρχεία, που αφορούν δικαιολογητικά συμμετοχής-τεχνικής προσφοράς και οικονομικής προσφοράς τους στις αντίστοιχες ειδικές ηλεκτρονικές φόρμες του ΕΣΗΔΗΣ, στη συνέχεια, μέσω σχετικής λειτουργικότητας, εξάγουν αναφορές (εκτυπώσεις) σε μορφή ηλεκτρονικών αρχείων με μορφότυπο PDF, τα οποία αποτελούν συνοπτική αποτύπωση των καταχωρισμένων στοιχείων. Τα ηλεκτρονικά αρχεία των εν λόγω αναφορών (εκτυπώσεων) υπογράφονται ψηφιακά, σύμφωνα με τις προβλεπόμενες διατάξεις (περ. β της παρ. 2 του άρθρου 37) και επισυνάπτονται από τον Οικονομικό Φορέα στους αντίστοιχους υποφακέλους. Επισημαίνεται ότι η εξαγωγή και η επισύναψη των προαναφερθεισών αναφορών (εκτυπώσεων) δύναται να πραγματοποιείται για κάθε υποφάκελο ξεχωριστά, από τη στιγμή που έχει ολοκληρωθεί η καταχώριση των στοιχείων σε αυτόν¹⁰⁸.

Εφόσον οι τεχνικές προδιαγραφές και οι οικονομικοί όροι δεν έχουν αποτυπωθεί στο σύνολό τους στις ειδικές ηλεκτρονικές φόρμες του ΕΣΗΔΗΣ, οι Οικονομικούς Φορείς μπορούν να επισυνάψουν ηλεκτρονικά υπογεγραμμένα πρόσθετα, σε σχέση με τις αναφορές (εκτυπώσεις) της παραγράφου 2.4.2.4, και τα Παραρτήματα VIII και VII (τεχνική και οικονομική προσφορά) σύμφωνα με τις αντίστοιχες παραγράφους της παρούσας διακήρυξης.

2.4.2.5. Ειδικότερα, όσον αφορά τα συνημμένα ηλεκτρονικά αρχεία της προσφοράς, οι Οικονομικοί Φορείς τα καταχωρίζουν στους ανωτέρω (υπο)φακέλους μέσω του Υποσυστήματος, ως εξής :

Τα έγγραφα που καταχωρίζονται στην ηλεκτρονική προσφορά και δεν απαιτείται να προσκομισθούν και σε έντυπη μορφή, γίνονται αποδεκτά κατά περίπτωση, σύμφωνα με τα προβλεπόμενα στις διατάξεις:

α) είτε των άρθρων 13, 14 και 28 του ν. 4727/2020 (Α' 184) περί ηλεκτρονικών δημοσίων εγγράφων που φέρουν ηλεκτρονική υπογραφή ή σφραγίδα και, εφόσον πρόκειται για αλλοδαπά δημόσια ηλεκτρονικά έγγραφα, εάν φέρουν επισημείωση e-Apostille

β) είτε των άρθρων 15 και 27¹⁰⁹ του ν. 4727/2020 (Α' 184) περί ηλεκτρονικών ιδιωτικών εγγράφων που φέρουν ηλεκτρονική υπογραφή ή σφραγίδα

¹⁰⁸ Άρθρο 13 παρ. 1.4 και 1.5 της Κ.Υ.Α. ΕΣΗΔΗΣ Προμήθειες και Υπηρεσίες

¹⁰⁹ Βλ. σχετικά με την ηλεκτρονική υπεύθυνη δήλωση το άρθρο εικοστό έβδομο της από 20.3.2020 Π.Ν.Π., (Α 68) - που κυρώθηκε με το άρθρο 1 του ν. 4683/2020 (Α' 83)-κατά τις παραγράφους 1 και 2 του οποίου:" Η υπεύθυνη δήλωση του άρθρου 8 του ν. 1599/1986 (Α' 75) μπορεί να συντάσσεται στην Ενιαία Ψηφιακή Πύλη της Δημόσιας Διοίκησης του άρθρου 52 του ν. 4635/2019, μέσω της ηλεκτρονικής εφαρμογής «e-Dilosi». Η ηλεκτρονική υπεύθυνη δήλωση υποβάλλεται και γίνεται αποδεκτή σύμφωνα με τα οριζόμενα στο εικοστό τέταρτο άρθρο της παρούσας. 2. Η αυθεντικοποίηση που πραγματοποιείται για τη χρήση της ηλεκτρονικής εφαρμογής της παρ. 1 του παρόντος έχει την ίδια ισχύ με τη βεβαίωση γνήσιου υπογραφής του άρθρου 11 του ν. 2690/1999 (Α' 45). Η ημερομηνία που αναγράφεται στην προηγμένη ή εγκεκριμένη ηλεκτρονική σφραγίδα του Υπουργείου Ψηφιακής Διακυβέρνησης αντιστοιχεί στην ημερομηνία έκδοσης της ηλεκτρονικής υπεύθυνης

γ) είτε του άρθρου 11 του ν. 2690/1999 (Α' 45)¹¹⁰,

δ) είτε της παρ. 2 του άρθρου 37 του ν. 4412/2016, περί χρήσης ηλεκτρονικών υπογραφών σε ηλεκτρονικές διαδικασίες δημοσίων συμβάσεων,

ε) είτε της παρ. 8 του άρθρου 92 του ν. 4412/2016, περί συνυποβολής υπεύθυνης δήλωσης στην περίπτωση απλής φωτοτυπίας ιδιωτικών εγγράφων.¹¹¹

Επιπλέον, δεν προσκομίζονται σε έντυπη μορφή τα ΦΕΚ¹¹² και ενημερωτικά και τεχνικά φυλλάδια και άλλα έντυπα, εταιρικά ή μη, με ειδικό τεχνικό περιεχόμενο, δηλαδή έντυπα με αμιγώς τεχνικά χαρακτηριστικά, όπως αριθμούς, αποδόσεις σε διεθνείς μονάδες, μαθηματικούς τύπους και σχέδια.

Ειδικότερα, τα στοιχεία και δικαιολογητικά για τη συμμετοχή του Οικονομικού Φορέα στη διαδικασία καταχωρίζονται από αυτόν σε μορφή ηλεκτρονικών αρχείων με μορφότυπο PDF.

Έως την ημέρα και ώρα αποσφράγισης των προσφορών προσκομίζονται με ευθύνη του οικονομικού φορέα στην αναθέτουσα αρχή, σε έντυπη μορφή και σε κλειστό-ούς φάκελο-ους, στον οποίο αναγράφεται ο αποστολέας και ως παραλήπτης η Επιτροπή Διαγωνισμού του παρόντος διαγωνισμού, τα στοιχεία της ηλεκτρονικής προσφοράς του, τα οποία απαιτείται να προσκομισθούν σε πρωτότυπη μορφή. Τέτοια στοιχεία και δικαιολογητικά ενδεικτικά είναι :

α) η πρωτότυπη εγγυητική επιστολή συμμετοχής, πλην των περιπτώσεων που αυτή εκδίδεται ηλεκτρονικά, άλλως η προσφορά απορρίπτεται ως απαράδεκτη,

β) αυτά που δεν υπάγονται στις διατάξεις του άρθρου 11 παρ. 2 του ν. 2690/1999¹¹³,

γ) ιδιωτικά έγγραφα τα οποία δεν έχουν επικυρωθεί από δικηγόρο ή δεν φέρουν θεώρηση από υπηρεσίες και φορείς της περίπτωσης α' της παρ. 2 του άρθρου 11 του ν. 2690/1999 ή δεν συνοδεύονται από υπεύθυνη δήλωση για την ακρίβειά τους, καθώς και

δ) τα αλλοδαπά δημόσια έντυπα έγγραφα που φέρουν την επισήμειωση της Χάγης (Apostille), ή προξενική θεώρηση και δεν έχουν επικυρωθεί από δικηγόρο¹¹⁴.

Σε περίπτωση μη υποβολής ενός ή περισσότερων από τα ως άνω στοιχεία και δικαιολογητικά που υποβάλλονται σε έντυπη μορφή, πλην της πρωτότυπης εγγύησης συμμετοχής, η αναθέτουσα αρχή δύναται να ζητήσει τη συμπλήρωση και υποβολή τους, σύμφωνα με το άρθρο 102 του ν. 4412/2016.

Στα αλλοδαπά δημόσια έγγραφα και δικαιολογητικά εφαρμόζεται η Συνθήκη της Χάγης της 5ης.10.1961, που κυρώθηκε με τον ν. 1497/1984 (Α' 188), εφόσον συντάσσονται σε κράτη που έχουν προσχωρήσει στην ως άνω Συνθήκη, άλλως φέρουν προξενική θεώρηση. Απαλλάσσονται από την απαίτηση επικύρωσης (με Apostille ή Προξενική Θεώρηση) αλλοδαπά δημόσια έγγραφα όταν καλύπτονται από διμερείς ή πολυμερείς συμφωνίες που έχει συνάψει η Ελλάδα (ενδεικτικά «Σύμβαση νομικής συνεργασίας μεταξύ Ελλάδας και Κύπρου – 05.03.1984» (κυρωτικός ν.1548/1985, «Σύμβαση περί απαλλαγής από την επικύρωση ορισμένων πράξεων και εγγράφων – 15.09.1977» (κυρωτικός ν.4231/2014)). Επίσης, απαλλάσσονται από την απαίτηση επικύρωσης ή παρόμοιας διατύπωσης δημόσια έγγραφα που εκδίδονται από τις αρχές κράτους μέλους που υπάγονται στον Καν ΕΕ 2016/1191 για την απλούστευση των απαιτήσεων για την υποβολή ορισμένων δημοσίων εγγράφων στην ΕΕ, όπως, ενδεικτικά, το λευκό ποινικό μητρώο, υπό τον όρο ότι τα σχετικά με το

δήλωσης. Εφόσον τηρούνται οι όροι του προηγούμενου εδαφίου, η ηλεκτρονική υπεύθυνη δήλωση, τόσο ως ηλεκτρονικό, όσο και ως έντυπο έγγραφο, συνιστά έγγραφο βέβαιης χρονολογίας".

110 Βλ. σχετικά, τις παραγράφους 1 και 3 του άρθρου: «1. [...]Στις περιπτώσεις που ο νόμος απαιτεί βεβαίωση του γνησίου της υπογραφής του ενδιαφερομένου, αρκεί η εγκεκριμένη ηλεκτρονική υπογραφή ή η εγκεκριμένη ηλεκτρονική σφραγίδα του ενδιαφερομένου, εφόσον το έγγραφο διακινείται ηλεκτρονικά» [...] 3. Τα ηλεκτρονικά έγγραφα υποβάλλονται και γίνονται υποχρεωτικά αποδεκτά, σύμφωνα με τα οριζόμενα στα άρθρα 13 έως 15 του ν. 4727/2020 (Α' 184).

111 Ομοίως προβλέπεται και στην περίπτωση υποβολής αποδεικτικών στοιχείων, σύμφωνα με το άρθρο 80 παρ. 13 του ν.4412/2016. Πρβλ και άρθρο 13 παρ. 1.3.1 της Κ.Υ.Α. ΕΣΗΔΗΣ Προμήθειες και Υπηρεσίες

112 Σύμφωνα με την περ. ε' της παρ. 2 του ν. 2690/1999 (ΚΔΔ), «ε. Για τα αντίγραφα των Φύλλων Εφημερίδας της Κυβερνήσεως (ΦΕΚ) που έχουν προέλθει από πρωτότυπο ΦΕΚ σε έντυπη μορφή ή από ΦΕΚ σε ηλεκτρονική μορφή που έχει καταχωριστεί στην ιστοσελίδα του Εθνικού Τυπογραφείου, ισχύουν ανάλογα οι ρυθμίσεις του άρθρου αυτού...».

113 Ενδεικτικά συμβολαιογραφικές ένορκες βεβαιώσεις ή λοιπά συμβολαιογραφικά έγγραφα

114 Άρθρο 13 παρ. 1.6 της Κ.Υ.Α. ΕΣΗΔΗΣ Προμήθειες και Υπηρεσίες

γεγονός αυτό δημόσια έγγραφα εκδίδονται για πολίτη της Ένωσης από τις αρχές του κράτους μέλους της ιθαγένειάς του.

Επίσης, γίνονται υποχρεωτικά αποδεκτά ευκρινή φωτοαντίγραφα εγγράφων που έχουν εκδοθεί από αλλοδαπές αρχές και έχουν επικυρωθεί από δικηγόρο, σύμφωνα με τα προβλεπόμενα στην παρ. 2 περ. β' του άρθρου 11 του ν. 2690/1999 "Κώδικας Διοικητικής Διαδικασίας", όπως αντικαταστάθηκε ως άνω με το άρθρο 1 παρ.2 του ν.4250/2014.

Οι πρωτότυπες εγγυήσεις συμμετοχής, πλην των εγγυήσεων που εκδίδονται ηλεκτρονικά, προσκομίζονται, με ευθύνη του οικονομικού φορέα, σε κλειστό φάκελο, στον οποίο αναγράφεται ο αποστολέας, τα στοιχεία του παρόντος διαγωνισμού και ως παραλήπτης η Επιτροπή Διαγωνισμού, το αργότερο πριν την ημερομηνία και ώρα αποσφράγισης των προσφορών που ορίζεται στην παρ. 3.1 της παρούσας, άλλως η προσφορά απορρίπτεται ως απαράδεκτη, μετά από γνώμη της Επιτροπής Διαγωνισμού.

Η προσκόμιση των εγγυήσεων συμμετοχής πραγματοποιείται είτε με κατάθεση του ως άνω φακέλου στην υπηρεσία πρωτοκόλλου της αναθέτουσας αρχής, είτε με την αποστολή του ταχυδρομικώς, επί αποδείξει. Το βάρος απόδειξης της έγκαιρης προσκόμισης το φέρει ο οικονομικός φορέας. Το εμπρόθεσμο αποδεικνύεται με την επίκληση του αριθμού πρωτοκόλλου ή την προσκόμιση του σχετικού αποδεικτικού αποστολής κατά περίπτωση.

Στην περίπτωση που επιλεγεί η αποστολή του φακέλου της εγγύησης συμμετοχής ταχυδρομικώς, ο οικονομικός φορέας αναρτά, εφόσον δεν διαθέτει αριθμό έγκαιρης εισαγωγής του φακέλου του στο πρωτόκολλο της αναθέτουσας αρχής, το αργότερο έως την ημερομηνία και ώρα αποσφράγισης των προσφορών, μέσω της λειτουργικότητας «Επικοινωνία», το σχετικό αποδεικτικό στοιχείο προσκόμισης (αποδεικτικό κατάθεσης σε υπηρεσίες ταχυδρομείου- ταχυμεταφορών), προκειμένου να ενημερώσει την αναθέτουσα αρχή περί της τήρησης της υποχρέωσής του σχετικά με την (εμπρόθεσμη) προσκόμιση της εγγύησης συμμετοχής του στον παρόντα διαγωνισμό.

2.4.3 Περιεχόμενα Φακέλου «Δικαιολογητικά Συμμετοχής- Τεχνική Προσφορά»

2.4.3.1 Δικαιολογητικά Συμμετοχής

Τα στοιχεία και δικαιολογητικά για τη συμμετοχή των προσφερόντων στη διαγωνιστική διαδικασία περιλαμβάνουν με ποινή αποκλεισμού¹¹⁵ τα ακόλουθα υπό α και β στοιχεία:

α) το Ευρωπαϊκό Ενιαίο Έγγραφο Σύμβασης (ΕΕΕΣ), όπως προβλέπεται στις παρ. 1 και 3 του άρθρου 79 του ν. 4412/2016 και τη συνοδευτική υπεύθυνη δήλωση, με την οποία ο οικονομικός φορέας δύναται να διευκρινίζει τις πληροφορίες που παρέχει με το ΕΕΕΣ σύμφωνα με την παρ. 9 του ίδιου άρθρου,

β) την εγγύηση συμμετοχής, όπως προβλέπεται στο άρθρο 72 του ν.4412/2016 και τις παραγράφους 2.1.5 και 2.2.2 αντίστοιχα της παρούσας διακήρυξης.

γ) τα ζητούμενα στοιχεία Τεκμηρίωσης Οικονομικής και Χρηματοοικονομικής επάρκειας (άρθρα 2.2.9.2.B3 και 2.2.5 της παρούσας διακήρυξης), Τεχνικής και Επαγγελματικής Ικανότητας (άρθρα 2.2.9.2.B4 και 2.2.6 της παρούσας διακήρυξης) και Προτύπων Διαχείρισης (άρθρα 2.2.9.2.B5 και 2.2.7 της παρούσας διακήρυξης).

δ) τη βεβαίωση γνώσης των τοπικών συνθηκών του έργου (άρθρα 2.2.9.2.B12 και 2.4.7 της παρούσας διακήρυξης)

Οι προσφέροντες συμπληρώνουν το σχετικό υπόδειγμα ΕΕΕΣ, το οποίο αποτελεί αναπόσπαστο μέρος της παρούσας διακήρυξης ως Παράρτημα αυτής.

Η συμπλήρωσή του δύναται να πραγματοποιηθεί με χρήση του υποσυστήματος Promitheus ESPDint, προσβάσιμου μέσω της Διαδικτυακής Πύλης (<https://espd.eprocurement.gov.gr/>) του ΟΠΣ ΕΣΗΔΗΣ, ή άλλης σχετικής συμβατής πλατφόρμας υπηρεσιών διαχείρισης ηλεκτρονικών ΕΕΕΣ. Οι Οικονομικοί Φορείς δύνανται για τον σκοπό αυτό να αξιοποιήσουν το αντίστοιχο ηλεκτρονικό αρχείο με μορφότυπο XML που αποτελεί επικουρικό στοιχείο των εγγράφων της σύμβασης.

¹¹⁵ Βλ. άρθρο 93 του ν. 4412/2016

Το συμπληρωμένο από τον Οικονομικό Φορέα ΕΕΕΣ, καθώς και η τυχόν συνοδευτική αυτού υπεύθυνη δήλωση, υποβάλλονται σύμφωνα με την περίπτωση δ' της παραγράφου 2.4.2.5 της παρούσας, σε ψηφιακά υπογεγραμμένο ηλεκτρονικό αρχείο με μορφότυπο PDF.

[Αναλυτικές οδηγίες και πληροφορίες για το θεσμικό πλαίσιο, τον τρόπο χρήσης και συμπλήρωσης ηλεκτρονικών ΕΕΕΣ και της χρήση του υποσυστήματος Promitheus ESPDint είναι αναρτημένες σε σχετική θεματική ενότητα στη Διαδικτυακή Πύλη (<https://espd.eprocurement.gov.gr/>) του ΟΠΣ ΕΣΗΔΗΣ.]

2.4.3.2 Τεχνική προσφορά

Η τεχνική προσφορά καλύπτει όλες τις απαιτήσεις και τις προδιαγραφές που έχουν τεθεί από την αναθέτουσα αρχή με το κεφάλαιο “Απαιτήσεις-Τεχνικές Προδιαγραφές” του **Παραρτήματος Ι** της Διακήρυξης ,περιγράφοντας ακριβώς πώς οι συγκεκριμένες απαιτήσεις και προδιαγραφές πληρούνται. **Περιλαμβάνει ιδίως τα έγγραφα και δικαιολογητικά, βάσει των οποίων θα αξιολογηθεί η καταλληλότητα των προσφερόμενων ειδών, με βάση το κριτήριο ανάθεσης, σύμφωνα με τα αναλυτικώς αναφερόμενα στο ως άνω Παράρτημα^{116 117}.**

Θα πρέπει επίσης να συμπληρωθεί το έντυπο Τεχνικής Προσφοράς, όπως αναφέρεται στο Παράρτημα VIII της Διακήρυξης.

Οι οικονομικοί φορείς αναφέρουν:

α) το τμήμα της σύμβασης που προτίθενται να αναθέσουν υπό μορφή υπεργολαβίας σε τρίτους, καθώς και τους υπεργολάβους που προτείνουν¹¹⁸.

β) τη χώρα παραγωγής του προσφερόμενου προϊόντος και την επιχειρηματική μονάδα στην οποία παράγεται αυτό, καθώς και τον τόπο εγκατάστασής της. *[η περ. β' συμπληρώνεται κατά τη διακριτική ευχέρεια της αναθέτουσας αρχής σύμφωνα με την παρ. 5 του άρθρου 94 του ν. 4412/2016]*

2.4.4 Περιεχόμενα Φακέλου «Οικονομική Προσφορά» / Τρόπος σύνταξης και υποβολής οικονομικών προσφορών

Η Οικονομική Προσφορά¹¹⁹ συντάσσεται με βάση το αναγραφόμενο στην παρούσα κριτήριο ανάθεσης [τιμή], όπως ορίζεται κατωτέρω

Τιμές

Η τιμή του προς προμήθεια αγαθού δίνεται σε ευρώ ανά μονάδα.¹²⁰

[Εφόσον στο ηλεκτρονικό σύστημα δεν μπορεί να αποτυπωθεί αναλυτικά η οικονομική προσφορά, ο προσφέρων θα επισυνάψει στον (υπο)φάκελο “οικονομική προσφορά” την ηλεκτρονική οικονομική προσφορά του ηλεκτρονικά υπογεγραμμένη καθώς και τα σχετικά ηλεκτρονικά αρχεία (σύμφωνα με το υπόδειγμα που υπάρχει στο **Παράρτημα VII** της παρούσας διακήρυξης) σε μορφή pdf.]

Στην τιμή περιλαμβάνονται οι υπέρ τρίτων κρατήσεις, καθώς και κάθε άλλη επιβάρυνση, σύμφωνα με την κείμενη νομοθεσία, μη συμπεριλαμβανομένου Φ.Π.Α., για την παράδοση του αγαθού στον τόπο και με τον τρόπο που προβλέπεται στα έγγραφα της σύμβασης

Οι υπέρ τρίτων κρατήσεις υπόκεινται στο εκάστοτε ισχύον αναλογικό τέλος χαρτοσήμου ... % και στην επ' αυτού εισφορά υπέρ ΟΓΑ ... %.

¹¹⁶ Άρθρο 94 του ν. 4412/2016

¹¹⁷ Αυτά περιλαμβάνουν τα αποδεικτικά στοιχεία που τεκμηριώνουν την τεχνική καταλληλότητα των προσφερομένων ειδών βάσει των οποίων θα αξιολογηθεί η τεχνική προσφορά. Αναφέρονται υποχρεωτικά τα αποδεικτικά στοιχεία που τυχόν προβλέπονται στις τεχνικές προδιαγραφές του προς προμήθεια αγαθού, σύμφωνα με Παράρτημα της Διακήρυξης και τυχόν υπόδειγμα τεχνικής προσφοράς.

¹¹⁸ Άρθρο 58 του ν. 4412/2016.

¹¹⁹ Άρθρο 95 του ν. 4412/2016

¹²⁰ Εδώ πρέπει να καθορίζεται με σαφήνεια η σχετική μονάδα π.χ. λίτρα κ.α.

Οι προσφερόμενες τιμές είναι σταθερές καθ' όλη τη διάρκεια της σύμβασης και δεν αναπροσαρμόζονται

Ως απαράδεκτες θα απορρίπτονται προσφορές στις οποίες: α) δεν δίνεται τιμή σε ΕΥΡΩ ή καθορίζεται σχέση ΕΥΡΩ προς ξένο νόμισμα, β) δεν προκύπτει με σαφήνεια η προσφερόμενη τιμή, με την επιφύλαξη του άρθρου 102 του ν. 4412/2016 και γ) η τιμή υπερβαίνει τον προϋπολογισμό της σύμβασης που καθορίζεται και τεκμηριώνεται από την αναθέτουσα αρχή στο κεφάλαιοτου Παραρτήματος ...της παρούσας διακήρυξης.

2.4.5 Χρόνος ισχύος των προσφορών¹²¹

Οι υποβαλλόμενες προσφορές ισχύουν και δεσμεύουν τους οικονομικούς φορείς για διάστημα **δώδεκα (12) μηνών** από την επόμενη της καταληκτικής ημερομηνίας υποβολής προσφορών .

Προσφορά η οποία ορίζει χρόνο ισχύος μικρότερο από τον ανωτέρω προβλεπόμενο απορρίπτεται ως μη κανονική.

Η ισχύς της προσφοράς μπορεί να παρατείνεται εγγράφως, εφόσον τούτο ζητηθεί από την αναθέτουσα αρχή, πριν από τη λήξη της, με αντίστοιχη παράταση της εγγυητικής επιστολής συμμετοχής σύμφωνα με τα οριζόμενα στο άρθρο 72 παρ. 1 του ν. 4412/2016 και την παράγραφο 2.2.2. της παρούσας, κατ' ανώτατο όριο για χρονικό διάστημα ίσο με την προβλεπόμενη ως άνω αρχική διάρκεια. Σε περίπτωση αιτήματος της αναθέτουσας αρχής για παράταση της ισχύος της προσφοράς, οι προσφορές των οικονομικών φορέων που αποδέχτηκαν την παράταση, πριν τη λήξη ισχύος των προσφορών τους, ισχύουν και τους δεσμεύουν για το επιπλέον αυτό χρονικό διάστημα.

Μετά τη λήξη και του παραπάνω ανώτατου ορίου χρόνου παράτασης ισχύος της προσφοράς, τα αποτελέσματα της διαδικασίας ανάθεσης ματαιώνονται, εκτός αν η αναθέτουσα αρχή κρίνει, κατά περίπτωση, αιτιολογημένα, ότι η συνέχιση της διαδικασίας εξυπηρετεί το δημόσιο συμφέρον, οπότε οι οικονομικοί φορείς που συμμετέχουν στη διαδικασία μπορούν να επιλέξουν είτε να παρατείνουν την προσφορά και την εγγύηση συμμετοχής τους, εφόσον τους ζητηθεί πριν την πάροδο του ανωτέρω ανώτατου ορίου παράτασης της προσφοράς τους είτε όχι. Στην τελευταία περίπτωση, η διαδικασία συνεχίζεται με όσους παρατείνουν τις προσφορές τους και αποκλείονται οι λοιποί οικονομικοί φορείς.

Σε περίπτωση που λήξει ο χρόνος ισχύος των προσφορών και δεν ζητηθεί παράταση της προσφοράς, η αναθέτουσα αρχή δύναται με αιτιολογημένη απόφασή της, εφόσον η εκτέλεση της σύμβασης εξυπηρετεί το δημόσιο συμφέρον, να ζητήσει εκ των υστέρων από τους οικονομικούς φορείς που συμμετέχουν στη διαδικασία να παρατείνουν την προσφορά τους.

2.4.6 Λόγοι απόρριψης προσφορών¹²²

Η αναθέτουσα αρχή με βάση τα αποτελέσματα του ελέγχου και της αξιολόγησης των προσφορών, απορρίπτει προσφορά:

α) η οποία, με την επιφύλαξη του άρθρου 102 του ν. 4412/2016 περί συμπλήρωσης, αποκλίνει από απαράβατους όρους περί σύνταξης και υποβολής της προσφοράς, ή δεν υποβάλλεται εμπρόθεσμα με τον τρόπο και με το περιεχόμενο που ορίζεται στην παρούσα και συγκεκριμένα στις παραγράφους 2.4.1 (Γενικοί όροι υποβολής προσφορών), 2.4.2. (Χρόνος και τρόπος υποβολής προσφορών), 2.4.3. (Περιεχόμενο φακέλων δικαιολογητικών συμμετοχής, τεχνικής προσφοράς, ειδικά ως προς τους όρους, οι οποίοι ρητώς έχουν καθοριστεί, επί ποινή αποκλεισμού, στην παρούσα Διακήρυξη), 2.4.4. (Περιεχόμενο φακέλου οικονομικής προσφοράς, τρόπος σύνταξης και υποβολής οικονομικών προσφορών, ειδικά ως προς τους όρους, οι οποίοι ρητώς έχουν καθοριστεί, επί ποινή αποκλεισμού, στην παρούσα Διακήρυξη), 2.4.5. (Χρόνος ισχύος προσφορών), 3.1. (Αποσφράγιση και αξιολόγηση προσφορών), 3.2 (Πρόσκληση υποβολής δικαιολογητικών προσωρινού αναδόχου) της παρούσας,¹²³

β) η οποία περιέχει ατελείς, ελλειπείς, ασαφείς ή λανθασμένες πληροφορίες ή τεκμηρίωση, συμπεριλαμβανομένων των πληροφοριών που περιέχονται στο ΕΕΕΣ, εφόσον αυτές δεν επιδέχονται

¹²¹ Άρθρο 97 ν. 4412/2016

¹²² Άρθρο 91 του ν. 4412/2016

¹²³ Άρθρα 92 έως 97, άρθρο 100 καθώς και άρθρα 102 έως 104 του ν. 4412/16

συμπλήρωσης, διόρθωσης, αποσαφήνισης ή διευκρίνισης ή, εφόσον επιδέχονται, δεν έχουν αποκατασταθεί από τον προσφέροντα, εντός της προκαθορισμένης προθεσμίας, σύμφωνα το άρθρο 102 του ν. 4412/2016 και την παρ. 3.1.2.1 της παρούσας διακήρυξης,

γ) για την οποία ο προσφέρων δεν παράσχει τις απαιτούμενες εξηγήσεις, εντός της προκαθορισμένης προθεσμίας ή η εξήγηση δεν είναι αποδεκτή από την αναθέτουσα αρχή, σύμφωνα με την παρ. 3.1.2.1 της παρούσας και τα άρθρα 102 και 103 του ν. 4412/2016,

δ) η οποία είναι εναλλακτική προσφορά

ε) η οποία υποβάλλεται από έναν προσφέροντα που έχει υποβάλει δύο ή περισσότερες προσφορές. Ο περιορισμός αυτός ισχύει, υπό τους όρους της παραγράφου 2.2.3.4 περ. γ' της παρούσας (περ. γ' της παρ. 4 του άρθρου 73 του ν. 4412/2016) και στην περίπτωση ενώσεων οικονομικών φορέων με κοινά μέλη, καθώς και στην περίπτωση οικονομικών φορέων που συμμετέχουν είτε αυτοτελώς είτε ως μέλη ενώσεων

στ) η οποία είναι υπό αίρεση,

ζ) η οποία θέτει όρο αναπροσαρμογής,

η) για την οποία ο προσφέρων δεν παράσχει, εντός αποκλειστικής προθεσμίας είκοσι (20) ημερών από την κοινοποίηση σε αυτόν σχετικής πρόσκλησης της αναθέτουσας αρχής, εξηγήσεις αναφορικά με την τιμή ή το κόστος που προτείνει σε αυτήν, στην περίπτωση που η προσφορά του φαίνεται ασυνήθιστα χαμηλή σε σχέση με τα αγαθά, σύμφωνα με την παρ. 1 του άρθρου 88 του ν.4412/2016,

θ) εφόσον διαπιστωθεί ότι είναι ασυνήθιστα χαμηλή διότι δε συμμορφώνεται με τις ισχύουσες υποχρεώσεις της παρ. 2 του άρθρου 18 του ν.4412/2016,

ι) η οποία παρουσιάζει αποκλίσεις ως προς τους όρους και τις τεχνικές προδιαγραφές της σύμβασης που έχουν ρητώς καθοριστεί, επί ποινή αποκλεισμού, στην παρούσα Διακήρυξη,

ια) η οποία παρουσιάζει ελλείψεις ως προς τα δικαιολογητικά που ζητούνται από τα έγγραφα της παρούσας Διακήρυξης, εφόσον αυτές δεν θεραπευτούν από τον προσφέροντα με την υποβολή ή τη συμπλήρωσή τους, εντός της προκαθορισμένης προθεσμίας, σύμφωνα με τα άρθρα 102 και 103 του ν.4412/2016,

ιβ) εάν από τα δικαιολογητικά του άρθρου 103 του ν. 4412/2016, που προσκομίζονται από τον προσωρινό ανάδοχο, δεν αποδεικνύεται η μη συνδρομή των λόγων αποκλεισμού της παραγράφου 2.2.3 της παρούσας ή η πλήρωση μιας ή περισσότερων από τις απαιτήσεις των κριτηρίων ποιοτικής επιλογής, σύμφωνα με τις παραγράφους 2.2.4. επ., περί κριτηρίων επιλογής,

ιγ) εάν κατά τον έλεγχο των ως άνω δικαιολογητικών του άρθρου 103 του ν.4412/2016, διαπιστωθεί ότι τα στοιχεία που δηλώθηκαν, σύμφωνα με το άρθρο 79 του ν. 4412/2016, είναι εκ προθέσεως απατηλά, ή ότι έχουν υποβληθεί πλαστά αποδεικτικά στοιχεία.

2.4.7 Τοπικές Συνθήκες

Με την υποβολή της προσφοράς του, ο διαγωνιζόμενος αποδέχεται ότι έχει μελετήσει λεπτομερώς όλα τα στοιχεία της προμήθειας και έχει λάβει πλήρη γνώση όλων των στοιχείων της διακήρυξης καθώς και των επιτόπιων συνθηκών που αφορούν την εκτέλεση της σύμβασης. Προκειμένου οι συμμετέχοντες να λάβουν γνώση των τοπικών συνθηκών του έργου και να προβούν σε τυχόν επιμετρήσεις που θεωρήσουν αναγκαίες, θα επισκεφθούν τους χώρους εγκατάστασης των συστημάτων και του εξοπλισμού, κατόπιν σχετικού αιτήματος προς την Υπηρεσία.

Σχετικά αιτήματα επιτόπιων επισκέψεων δύναται να υποβληθούν προς την υπηρεσία το αργότερο δέκα (10) εργάσιμες ημέρες πριν την ημερομηνία διενέργειας του διαγωνισμού, μέσω της Διαδικτυακής πύλης www.promitheus.gov.gr, του Ε.Σ.Η.ΔΗ.Σ. Οι ενδιαφερόμενοι θα ενημερωθούν μέσω της Διαδικτυακής πύλης www.promitheus.gov.gr του Ε.Σ.Η.ΔΗ.Σ. για το συγκεκριμένο χρόνο (ημερομηνία και ώρα) κατά τον οποίο θα γίνει η επίσκεψη των ενδιαφερομένων που υπέβαλαν σχετικό αίτημα, στις εγκαταστάσεις. Επιπλέον, η υπηρεσία θα διαθέσει το απαραίτητο προσωπικό που θα συνοδεύσει τους συμμετέχοντες και θα παράσχει

23PROC013649065 2023-10-25

τις σχετικές πληροφορίες. Με το πέρας της επίσκεψης, η Αναθέτουσα Αρχή θα προμηθεύσει τους ενδιαφερόμενους βεβαίωση της γνώσης των τοπικών συνθηκών. Η παραπάνω βεβαίωση θα πρέπει να προσκομιστεί, ΕΠΙ ΠΟΙΝΗ ΑΠΟΚΛΕΙΣΜΟΥ, στην επιτροπή διαγωνισμού της προμήθειας στο στάδιο των δικαιολογητικών συμμετοχής.

3. ΔΙΕΝΕΡΓΕΙΑ ΔΙΑΔΙΚΑΣΙΑΣ - ΑΞΙΟΛΟΓΗΣΗ ΠΡΟΣΦΟΡΩΝ

3.1 Αποσφράγιση και αξιολόγηση προσφορών

3.1.1 Ηλεκτρονική αποσφράγιση προσφορών¹²⁴

Το πιστοποιημένο στο ΕΣΗΔΗΣ, για την αποσφράγιση των προσφορών αρμόδιο όργανο της αναθέτουσας αρχής, ήτοι η επιτροπή διενέργειας/επιτροπή αξιολόγησης¹²⁵, **εφεξής Επιτροπή Διαγωνισμού**, προβαίνει στην έναρξη της διαδικασίας ηλεκτρονικής αποσφράγισης των φακέλων των προσφορών, κατά το άρθρο 100 του ν. 4412/2016, ακολουθώντας τα εξής στάδια:

- Ηλεκτρονική Αποσφράγιση του (υπό)φακέλου «Δικαιολογητικά Συμμετοχής-Τεχνική Προσφορά» και του (υπό)φακέλου «Οικονομική Προσφορά **την Τετάρτη 6 Δεκεμβρίου 2023 και ώρα 9:30 πμ**

Στο στάδιο αυτό τα στοιχεία των προσφορών που αποσφραγίζονται είναι προσβάσιμα μόνο στα μέλη της Επιτροπής Διαγωνισμού και την αναθέτουσα αρχή.

3.1.2 Αξιολόγηση προσφορών

3.1.2.1 Μετά την κατά περίπτωση ηλεκτρονική αποσφράγιση των προσφορών η αναθέτουσα αρχή προβαίνει στην αξιολόγηση αυτών, μέσω των αρμόδιων πιστοποιημένων στο ΕΣΗΔΗΣ οργάνων της¹²⁶, εφαρμοζόμενων κατά τα λοιπά των κειμένων διατάξεων.

Η αναθέτουσα αρχή, τηρώντας τις αρχές της ίσης μεταχείρισης και της διαφάνειας, ζητεί από τους προσφέροντες οικονομικούς φορείς, όταν οι πληροφορίες ή η τεκμηρίωση που πρέπει να υποβάλλονται είναι ή εμφανίζονται ελλιπείς ή λανθασμένες, συμπεριλαμβανομένων εκείνων στο ΕΕΕΣ, ή όταν λείπουν συγκεκριμένα έγγραφα, να υποβάλλουν, να συμπληρώνουν, να αποσαφηνίζουν ή να ολοκληρώνουν τις σχετικές πληροφορίες ή τεκμηρίωση, εντός προθεσμίας όχι μικρότερης των δέκα (10) ημερών και όχι μεγαλύτερης των είκοσι (20) ημερών από την ημερομηνία κοινοποίησης σε αυτούς της σχετικής πρόσκλησης. Η συμπλήρωση ή η αποσαφήνιση ζητείται και γίνεται αποδεκτή υπό την προϋπόθεση ότι δεν τροποποιείται η προσφορά του οικονομικού φορέα και ότι αφορά σε στοιχεία ή δεδομένα, των οποίων είναι αντικειμενικά εξακριβώσιμος ο προγενέστερος χαρακτήρας σε σχέση με το πέρας της καταληκτικής προθεσμίας παραλαβής προσφορών. Τα ανωτέρω ισχύουν κατ' αναλογία και για τυχόν ελλείπουσες δηλώσεις, υπό την προϋπόθεση ότι βεβαιώνουν γεγονότα αντικειμενικώς εξακριβώσιμα¹²⁷.

[Επισημαίνεται ότι οι διευκρινίσεις/ συμπληρώσεις, κατ'εφαρμογή της παρούσας παραγράφου, σύμφωνα με τα οριζόμενα στις διατάξεις του άρθρου 102 του ν.4412/2016, ζητούνται από την αρμόδια Επιτροπή Αξιολόγησης των Προσφορών (Επιτροπή Διενεργείας Διαγωνισμού), μέσω της λειτουργικότητας «Επικοινωνία»:

- *είτε από την Επιτροπή, μέσω του πιστοποιημένου χρήστη της παρούσας ηλεκτρονικής διαδικασίας (χειριστή του διαγωνισμού), χωρίς τη σύνταξη διακριτού εγγράφου*
- *είτε, με αποστολή διακριτού εγγράφου της Επιτροπής, μέσω του πιστοποιημένου χρήστη της παρούσας ηλεκτρονικής διαδικασίας (χειριστή του διαγωνισμού), χωρίς, στην περίπτωση αυτή, να απαιτείται περαιτέρω έγκρισή του από το αποφαινόμενο όργανο.*

¹²⁴ Άρθρο 100 ν. 4412/2016 και άρθρο 16 ΚΥΑ ΕΣΗΔΗΣ Προμήθειες και Υπηρεσίες

¹²⁵ Επισημαίνεται ότι, ως προς τις προθεσμίες για την ολοκλήρωση των ενεργειών της Επιτροπής Διενέργειας Διαγωνισμού ισχύουν τα οριζόμενα στο άρθρο 221Α του ν. 4412/2016

¹²⁶ Στο πλαίσιο των διαδικασιών ανάθεσης δημοσίων συμβάσεων, τα όργανα που γνωμοδοτούν προς τα αποφαινόμενα όργανα ((επιτροπή διενέργειας/επιτροπή αξιολόγησης) ελέγχουν, σύμφωνα με την παρ. 1 του άρθρου 221 του ν. 4412/2016, την καταλληλότητα των προσφερόντων, αξιολογούν τις προσφορές, εισηγούνται τον αποκλεισμό τους από τη διαδικασία, την απόρριψη των προσφορών, την κατακύρωση των αποτελεσμάτων, την αποδέσμευση ή κατάπτωση των εγγυήσεων, τη ματαίωση της διαδικασίας και γνωμοδοτούν για κάθε άλλο θέμα που ανακύπτει κατά τη διαδικασία ανάθεσης.

¹²⁷ Άρθρο 102 του ν. 4412/2016. Πρβλ και έκθεση συνεπειών ρυθμίσεων επί του άρθρου 42 του ν. 4781/2021

Σημειώνεται ότι, όσο διαρκεί η διαδικασία αξιολόγησης των προσφορών και μέχρι την αποστολή των σχετικών πρακτικών της Επιτροπής στον χειριστή του διαγωνισμού, προς έκδοση των σχετικών αποφάσεων, οι διευκρινίσεις ζητούνται από την Επιτροπή και δεν υπόκεινται σε προηγούμενη έγκριση του αποφαινομένου οργάνου.

Σε κάθε περίπτωση, μετά την ολοκλήρωση της διαδικασίας αξιολόγησης, εκ μέρους της Επιτροπής και τη διαβίβαση των σχετικών πρακτικών προς το αποφαινόμενο όργανο, το τελευταίο, δύναται, κατά την κρίση του, να ζητεί διευκρινίσεις, από τους προσφέροντες, για στοιχεία των προσφορών, για τα οποία δεν ζητήθηκαν, είτε ακόμη και για στοιχεία, για τα οποία έχει ήδη γνωμοδοτήσει σχετικά η Επιτροπή.

Το αποφαινόμενο όργανο διατηρεί το δικαίωμα να αναπέμψει στην Επιτροπή προς εξέταση και περαιτέρω διευκρινίσεις οποιοδήποτε ζήτημα, κατά την κρίση της, χρήζει διευκρινίσεων/ συμπληρώσεων.

Τα ανωτέρω ισχύουν και ως προς τα αιτήματα παροχής διευκρινίσεων-συμπληρώσεων, σε περιπτώσεις ασυνήθιστα χαμηλών προσφορών, καθώς και στο στάδιο της υποβολής των δικαιολογητικών κατακύρωσης του προσωρινού αναδόχου].¹²⁸

Ειδικότερα :

[Σε περίπτωση που το κριτήριο ανάθεσης της σύμβασης είναι η πλέον συμφέρουσα από οικονομική άποψη προσφορά μόνο βάσει τιμής]

α) Η Επιτροπή Διαγωνισμού εξετάζει αρχικά την προσκόμιση της εγγύησης συμμετοχής, σύμφωνα με την παράγραφο 1 του άρθρου 72. Σε περίπτωση παράλειψης προσκόμισης, είτε της εγγύησης συμμετοχής ηλεκτρονικής έκδοσης, μέχρι την καταληκτική ημερομηνία υποβολής προσφορών, είτε του πρωτοτύπου της έντυπης εγγύησης συμμετοχής, μέχρι την ημερομηνία και ώρα αποσφράγισης, η Επιτροπή Διαγωνισμού συντάσσει πρακτικό στο οποίο εισηγείται την απόρριψη της προσφοράς ως απαράδεκτης.

Στη συνέχεια εκδίδεται από την αναθέτουσα αρχή απόφαση, με την οποία επικυρώνεται το ανωτέρω πρακτικό. Η απόφαση απόρριψης της προσφοράς του παρόντος εδαφίου εκδίδεται πριν από την έκδοση οποιασδήποτε άλλης απόφασης σχετικά με την αξιολόγηση των προσφορών της οικείας διαδικασίας ανάθεσης σύμβασης και κοινοποιείται σε όλους τους προσφέροντες, μέσω της λειτουργικότητας της «Επικοινωνίας» του ηλεκτρονικού διαγωνισμού στο ΕΣΗΔΗΣ.

Κατά της εν λόγω απόφασης χωρεί προδικαστική προσφυγή, σύμφωνα με τα οριζόμενα στην παράγραφο 3.4 της παρούσας.

Η αναθέτουσα αρχή επικοινωνεί παράλληλα με τους φορείς που φέρονται να έχουν εκδώσει τις εγγυητικές επιστολές, προκειμένου να διαπιστώσει την εγκυρότητά τους¹²⁹.

β) Μετά την έκδοση της ανωτέρω απόφασης η Επιτροπή Διαγωνισμού προβαίνει αρχικά στον έλεγχο των δικαιολογητικών συμμετοχής και εν συνεχεία στην αξιολόγηση των τεχνικών προσφορών των προσφερόντων των οποίων τα δικαιολογητικά συμμετοχής έκρινε πλήρη. Η αξιολόγηση γίνεται σύμφωνα με τους όρους της παρούσας και η διαδικασία αξιολόγησης ολοκληρώνεται με την καταχώριση σε πρακτικό των προσφερόντων, των αποτελεσμάτων του ελέγχου και της αξιολόγησης των δικαιολογητικών συμμετοχής και των τεχνικών προσφορών¹³⁰.

γ) Στη συνέχεια η Επιτροπή Διαγωνισμού προβαίνει στην αξιολόγηση των οικονομικών προσφορών των προσφερόντων, των οποίων τα δικαιολογητικά συμμετοχής και η τεχνική προσφορά κρίθηκαν αποδεκτά, συντάσσει πρακτικό στο οποίο καταχωρίζονται οι οικονομικές προσφορές κατά σειρά μειοδοσίας και εισηγείται αιτιολογημένα την αποδοχή ή απόρριψή τους, την κατάταξη των προσφορών και την ανάδειξη του προσωρινού αναδόχου.

Εάν οι προσφορές φαίνονται ασυνήθιστα χαμηλές σε σχέση με το αντικείμενο της σύμβασης, η αναθέτουσα αρχή απαιτεί από τους οικονομικούς φορείς, μέσω της λειτουργικότητας της «Επικοινωνίας» του ηλεκτρονικού διαγωνισμού στο ΕΣΗΔΗΣ, να εξηγήσουν την τιμή ή το κόστος που προτείνουν στην προσφορά τους, εντός αποκλειστικής προθεσμίας, κατά ανώτατο όριο είκοσι (20) ημερών από την κοινοποίηση της

¹²⁸ Πρβλ. άρθρα 100 ν. 4412/2016, σε συνδυασμό με άρθρο 16 παρ. 3.2 της «ΚΥΑ ΕΣΗΔΗΣ Προμήθειες και Υπηρεσίες

¹²⁹ Άρθρο 72 παρ. 13 του ν. 4412/2016

¹³⁰ Η αναθέτουσα αρχή δύναται να εγκρίνει το πρακτικό αυτό με εσωτερική της απόφαση.

σχετικής πρόσκλησης. Στην περίπτωση αυτή εφαρμόζονται τα άρθρα 88 και 89 ν. 4412/2016. Εάν τα παρεχόμενα στοιχεία δεν εξηγούν κατά τρόπο ικανοποιητικό το χαμηλό επίπεδο της τιμής ή του κόστους που προτείνεται, η προσφορά απορρίπτεται ως μη κανονική. *[Σε κάθε περίπτωση η κρίση της Α.Α. σχετικά με τις ασυνήθιστα χαμηλές προσφορές και την αποδοχή ή όχι των σχετικών εξηγήσεων εκ μέρους των προσφερόντων ενσωματώνεται στην κατωτέρω ενιαία απόφαση¹³¹]*

Στην περίπτωση ισότιμων προσφορών η αναθέτουσα αρχή επιλέγει τον ανάδοχο με κλήρωση μεταξύ των οικονομικών φορέων που υπέβαλαν ισότιμες προσφορές. Η κλήρωση γίνεται ενώπιον της Επιτροπής του Διαγωνισμού και παρουσία των οικονομικών φορέων που υπέβαλαν τις ισότιμες προσφορές.¹³² *[Επισημαίνεται, ότι τα αποτελέσματα της κλήρωσης ενσωματώνονται ομοίως στην κατωτέρω ενιαία απόφαση]*

[Οι Α.Α., όταν κριτήριο ανάθεσης είναι η πλέον συμφέρουσα από οικονομική άποψη προσφορά μόνο βάσει τιμής, μπορεί να αποφασίζουν να εξετάσουν τις προσφορές πριν από την επαλήθευση της μη συνδρομής λόγων αποκλεισμού και της πλήρωσης των κριτηρίων επιλογής, σύμφωνα με τα άρθρα 73 έως 83. Όταν κάνουν χρήση της δυνατότητας αυτής, εξασφαλίζουν ότι ο έλεγχος μη συνδρομής των λόγων αποκλεισμού και πλήρωσης των κριτηρίων επιλογής πραγματοποιείται κατά τρόπο αμερόληπτο και διαφανή, ώστε να μην ανατίθεται σύμβαση σε προσφέροντα που θα έπρεπε να είχε αποκλειστεί ή δεν πληροί τα κριτήρια επιλογής που έχει καθορίσει η αναθέτουσα αρχή¹³³. Στην περίπτωση που η Α.Α. κάνει χρήση της δυνατότητας αυτής διαμορφώνει ανάλογα τις ως άνω παραγράφους αντιστρέφοντας τα ως άνω στάδια β και γ]

Στη συνέχεια, εφόσον το αποφαινόμενο όργανο της αναθέτουσας αρχής εγκρίνει τα ανωτέρω πρακτικά, εκδίδεται απόφαση για τα αποτελέσματα όλων των ως άνω σταδίων¹³⁴ («Δικαιολογητικά Συμμετοχής», «Τεχνική Προσφορά» και «Οικονομική Προσφορά») και η αναθέτουσα αρχή προσκαλεί εγγράφως, μέσω της λειτουργικότητας της «Επικοινωνίας» του ηλεκτρονικού διαγωνισμού στο ΕΣΗΔΗΣ, τον πρώτο σε κατάταξη μειοδότη στον οποίον πρόκειται να γίνει η κατακύρωση («προσωρινός ανάδοχος») να υποβάλει τα δικαιολογητικά κατακύρωσης, σύμφωνα με όσα ορίζονται στο άρθρο 103 και την παράγραφο 3.2 της παρούσας, περί πρόσκλησης για υποβολή δικαιολογητικών. Η απόφαση έγκρισης των πρακτικών δεν κοινοποιείται στους προσφέροντες, δεν αναρτάται στο ΚΗΜΔΗΣ και στη «ΔΙΑΥΓΕΙΑ» και ενσωματώνεται στην απόφαση κατακύρωσης.¹³⁵

Σε κάθε περίπτωση, όταν εξ αρχής έχει υποβληθεί μία προσφορά, τα αποτελέσματα όλων των σταδίων της διαδικασίας ανάθεσης, ήτοι Δικαιολογητικών Συμμετοχής, Τεχνικής Προσφοράς και Οικονομικής Προσφοράς, επικυρώνονται με την απόφαση κατακύρωσης του άρθρου 105 του ν. 4412/2016, σύμφωνα με την παράγραφο 3.3 της παρούσας, που εκδίδεται μετά το πέρας και του τελευταίου σταδίου της διαδικασίας. Κατά της ανωτέρω απόφασης χωρεί προδικαστική προσφυγή ενώπιον της Ε.Α.ΔΗ.ΣΥ., σύμφωνα με όσα προβλέπονται στην παράγραφο 3.4 της παρούσας¹³⁶.

3.2 Πρόσκληση υποβολής δικαιολογητικών προσωρινού αναδόχου¹³⁷ - Δικαιολογητικά προσωρινού αναδόχου

Μετά την αξιολόγηση των προσφορών, η αναθέτουσα αρχή αποστέλλει σχετική ηλεκτρονική πρόσκληση στον προσφέροντα, στον οποίο πρόκειται να γίνει η κατακύρωση («προσωρινό ανάδοχο»), μέσω της λειτουργικότητας της «Επικοινωνίας» του ηλεκτρονικού διαγωνισμού στο ΕΣΗΔΗΣ, και τον καλεί να υποβάλει εντός προθεσμίας δέκα (10) ημερών από την κοινοποίηση της σχετικής έγγραφης ειδοποίησης σε αυτόν, τα αποδεικτικά έγγραφα νομιμοποίησης και τα πρωτότυπα ή αντίγραφα όλων των δικαιολογητικών που περιγράφονται στην παράγραφο 2.2.9.2. της παρούσας Διακήρυξης, ως αποδεικτικά στοιχεία για τη μη

¹³¹ Επισημαίνεται, ότι στις γνωμοδοτικές αρμοδιότητες της Επιτροπής Διαγωνισμού ανήκει ο ουσιαστικός έλεγχος και η αξιολόγηση των προσφορών, συμπεριλαμβανομένου και του ζητήματος της απόρριψης προσφορών ως ασυνήθιστα χαμηλών. Πρβλ και απόφαση ΣτΕ ΕΑ 184/2020

¹³² Άρθρο 90 παρ. 1 του ν. 4412/2016.

¹³³ Άρθρο 101 του ν. 4412/2016

¹³⁴ Άρθρο 100 παρ. 2 του ν. 4412/2016

¹³⁵ Πρβλ. άρθρο 100 παρ. 2 του ν. 4412/2016, σε συνδυασμό με άρθρο 10 παρ. 1 περ. ζ 'της ΚΥΑ ΚΗΜΔΗΣ]

¹³⁶ Άρθρο 100 παρ. 6 του ν. 4412/2016

¹³⁷ Άρθρο 103 του ν. 4412/2016

συνδρομή των λόγων αποκλεισμού της παραγράφου 2.2.3 της Διακήρυξης, καθώς και για την πλήρωση των κριτηρίων ποιοτικής επιλογής των παραγράφων 2.2.4 - 2.2.8 αυτής.

Ειδικότερα, το σύνολο των στοιχείων και δικαιολογητικών της ως άνω παραγράφου αποστέλλονται από αυτόν σε μορφή ηλεκτρονικών αρχείων με μορφότυπο PDF, σύμφωνα με τα ειδικώς οριζόμενα στην παράγραφο 2.4.2.5 της παρούσας.

Εντός της προθεσμίας υποβολής των δικαιολογητικών κατακύρωσης και το αργότερο έως την τρίτη εργάσιμη ημέρα από την καταληκτική ημερομηνία ηλεκτρονικής υποβολής των δικαιολογητικών κατακύρωσης, προσκομίζονται με ευθύνη του οικονομικού φορέα, στην αναθέτουσα αρχή, σε έντυπη μορφή και σε κλειστό φάκελο, στον οποίο αναγράφεται ο αποστολέας, τα στοιχεία του Διαγωνισμού και ως παραλήπτης η Επιτροπή Διαγωνισμού, τα στοιχεία και δικαιολογητικά, τα οποία απαιτείται να προσκομισθούν σε έντυπη μορφή (ως πρωτότυπα ή ακριβή αντίγραφα), σύμφωνα με τα προβλεπόμενα στις διατάξεις της ως άνω παραγράφου 2.4.2.5¹³⁸.

Αν δεν προσκομισθούν τα παραπάνω δικαιολογητικά ή υπάρχουν ελλείψεις σε αυτά που υποβλήθηκαν, η αναθέτουσα αρχή καλεί τον προσωρινό ανάδοχο να προσκομίσει τα ελλείποντα δικαιολογητικά ή να συμπληρώσει τα ήδη υποβληθέντα ή να παράσχει διευκρινίσεις κατά το άρθρο 102 του ν. 4412/2016, εντός δέκα (10) ημερών από την κοινοποίηση της σχετικής πρόσκλησης σε αυτόν.

Ο προσωρινός ανάδοχος δύναται να υποβάλει προς την αναθέτουσα αρχή, μέσω της λειτουργικότητας της «Επικοινωνίας» του ηλεκτρονικού διαγωνισμού στο ΕΣΗΔΗΣ, αίτημα για παράταση της ως άνω προθεσμίας, συνοδευόμενο από αποδεικτικά έγγραφα περί αίτησης χορήγησης δικαιολογητικών προσωρινού αναδόχου. Στην περίπτωση αυτή η αναθέτουσα αρχή παρατείνει την προθεσμία υποβολής αυτών, για όσο χρόνο απαιτηθεί για τη χορήγησή τους από τις αρμόδιες δημόσιες αρχές. Ο προσωρινός ανάδοχος μπορεί να αξιοποιεί τη δυνατότητα αυτή τόσο εντός της αρχικής προθεσμίας για την υποβολή δικαιολογητικών, όσο και εντός της προθεσμίας για την προσκόμιση ελλειπόντων ή τη συμπλήρωση ήδη υποβληθέντων δικαιολογητικών, κατά την έννοια του άρθρου 102 του ν. 4412/2016, όπως προβλέπεται ανωτέρω. Η παρούσα ρύθμιση εφαρμόζεται αναλόγως και όταν η αναθέτουσα αρχή ζητήσει την προσκόμιση των δικαιολογητικών κατά τη διαδικασία αξιολόγησης των προσφορών ή αιτήσεων συμμετοχής και πριν από το στάδιο κατακύρωσης, κατ' εφαρμογή της διάταξης του πρώτου εδαφίου της παρ. 5 του άρθρου 79 του ν. 4412/2016, τηρουμένων των αρχών της ίσης μεταχείρισης και της διαφάνειας.

Απορρίπτεται η προσφορά του προσωρινού αναδόχου, καταπίπτει υπέρ της αναθέτουσας αρχής η εγγύηση συμμετοχής του και η κατακύρωση γίνεται στον προσφέροντα που υπέβαλε την αμέσως επόμενη πλέον συμφέρουσα από οικονομική άποψη προσφορά, τηρουμένης της ανωτέρω διαδικασίας, εάν:

- i) κατά τον έλεγχο των παραπάνω δικαιολογητικών διαπιστωθεί ότι τα στοιχεία που δηλώθηκαν με το Ευρωπαϊκό Ενιαίο Έγγραφο Σύμβασης (ΕΕΕΣ) είναι εκ προθέσεως απατηλά, ή έχουν υποβληθεί πλαστά αποδεικτικά στοιχεία, ή
- ii) δεν υποβληθούν στο προκαθορισμένο χρονικό διάστημα τα απαιτούμενα πρωτότυπα ή αντίγραφα των παραπάνω δικαιολογητικών, ή
- iii) από τα δικαιολογητικά που προσκομίσθηκαν νομίμως και εμπροθέσμως, δεν αποδεικνύεται η μη συνδρομή των λόγων αποκλεισμού, σύμφωνα με την παράγραφο 2.2.3 (λόγοι αποκλεισμού) ή η πλήρωση μιας ή περισσότερων από τις απαιτήσεις των κριτηρίων ποιοτικής επιλογής σύμφωνα με τις παραγράφους 2.2.4 έως 2.2.8 (κριτήρια ποιοτικής επιλογής) της παρούσας.

Σε περίπτωση έγκαιρης και προσηκούσας ενημέρωσης της αναθέτουσας αρχής για μεταβολές στις προϋποθέσεις, τις οποίες ο προσωρινός ανάδοχος είχε δηλώσει με το Ευρωπαϊκό Ενιαίο Έγγραφο Σύμβασης (ΕΕΕΣ) ότι πληροί, οι οποίες (μεταβολές) είτε επήλθαν, είτε έλαβε γνώση αυτών μετά τη δήλωση και μέχρι την ημέρα της σύναψης της σύμβασης (οψιγενείς μεταβολές), δεν καταπίπτει υπέρ της αναθέτουσας αρχής η εγγύηση συμμετοχής του¹³⁹.

Αν κανένας από τους προσφέροντες δεν υποβάλει αληθή ή ακριβή δήλωση ή δεν προσκομίσει ένα ή περισσότερα από τα απαιτούμενα έγγραφα και δικαιολογητικά ή δεν αποδείξει ότι: α) δεν βρίσκεται σε μία

¹³⁸ Πρβλ. άρθρο 17 της ΚΥΑ ΕΣΗΔΗΣ Προμήθειες και Υπηρεσίες

¹³⁹ Άρθρο 104 παρ. 2 και 3 του ν. 4412/2016

από τις καταστάσεις της παραγράφου 2.2.3 της παρούσας Διακήρυξης και β) πληροί τα σχετικά κριτήρια ποιοτικής επιλογής τα οποία έχουν καθοριστεί σύμφωνα με τις παραγράφους 2.2.4 -2.2.8 της παρούσας Διακήρυξης, η διαδικασία ματαιώνεται.

Η διαδικασία ελέγχου των παραπάνω δικαιολογητικών ολοκληρώνεται με τη σύνταξη πρακτικού από την Επιτροπή του Διαγωνισμού, στο οποίο αναγράφεται η τυχόν συμπλήρωση δικαιολογητικών σύμφωνα με όσα ορίζονται ανωτέρω (παράγραφος 3.1.2.1.) και τη διαβίβασή του στο αποφαινόμενο όργανο της αναθέτουσας αρχής για τη λήψη απόφασης είτε για την κατακύρωση της σύμβασης είτε για τη ματαίωση της διαδικασίας.

3.3 Κατακύρωση - σύναψη σύμβασης¹⁴⁰

3.3.1. Τα αποτελέσματα του ελέγχου των παραπάνω δικαιολογητικών και της εισήγησης της Επιτροπής επικυρώνονται με την απόφαση κατακύρωσης, στην οποία ενσωματώνεται η απόφαση έγκρισης των πρακτικών των περ. α' & β' της παρ. 2 του άρθρου 100 του ν. 4412/2016 (περί αξιολόγησης των δικαιολογητικών συμμετοχής, της τεχνικής και της οικονομικής προσφοράς).

Η αναθέτουσα αρχή κοινοποιεί, μέσω της λειτουργικότητας της «Επικοινωνίας» του διαγωνισμού στο ΕΣΗΔΗΣ σε όλους τους οικονομικούς φορείς που έλαβαν μέρος στη διαδικασία ανάθεσης, εκτός από όσους αποκλείστηκαν οριστικά δυνάμει της παρ. 1 του άρθρου 72 του ν. 4412/2016, την απόφαση κατακύρωσης, στην οποία αναφέρονται υποχρεωτικά οι προθεσμίες για την αναστολή της σύναψης σύμβασης, σύμφωνα με τα άρθρα 360 έως 372 του ν. 4412/2016, μαζί με αντίγραφο όλων των πρακτικών της διαδικασίας ελέγχου και αξιολόγησης των προσφορών, και, επιπλέον, αναρτά τα δικαιολογητικά του προσωρινού αναδόχου στα «Συνημμένα Ηλεκτρονικού Διαγωνισμού». Μετά την έκδοση και κοινοποίηση της απόφασης κατακύρωσης οι προσφέροντες λαμβάνουν γνώση των λοιπών συμμετεχόντων στη διαδικασία και των στοιχείων που υποβλήθηκαν από αυτούς, με ενέργειες της αναθέτουσας αρχής¹⁴¹. Κατά της απόφασης κατακύρωσης χωρεί προδικαστική προσφυγή ενώπιον της Ε.Α.ΔΗ.ΣΥ., σύμφωνα με την παράγραφο 3.4 της παρούσας. Δεν επιτρέπεται η άσκηση άλλης διοικητικής προσφυγής κατά της ανωτέρω απόφασης.¹⁴²

3.3.2. Η απόφαση κατακύρωσης καθίσταται οριστική, εφόσον συντρέξουν οι ακόλουθες προϋποθέσεις σωρευτικά:

α) κοινοποιηθεί η απόφαση κατακύρωσης σε όλους τους οικονομικούς φορείς που δεν έχουν αποκλειστεί οριστικά,

β) παρέλθει άπρακτη η προθεσμία άσκησης προδικαστικής προσφυγής ή σε περίπτωση άσκησης, παρέλθει άπρακτη η προθεσμία άσκησης αίτησης αναστολής και ακύρωσης κατά της απόφασης της Ε.Α.ΔΗ.ΣΥ και σε περίπτωση άσκησης αίτησης αναστολής και ακύρωσης κατά της απόφασης της Ε.Α.ΔΗ.ΣΥ., εκδοθεί απόφαση επί της αίτησης, με την επιφύλαξη της χορήγησης προσωρινής διαταγής, σύμφωνα με όσα ορίζονται στο τελευταίο εδάφιο της παρ. 4 του άρθρου 372 του ν. 4412/2016,

γ) ολοκληρωθεί επιτυχώς ο προσυμβατικός έλεγχος από το Ελεγκτικό Συνέδριο, σύμφωνα με τα άρθρα 324 έως 327 του ν. 4700/2020, εφόσον απαιτείται,

και

δ) *[μόνο στην περίπτωση του προσυμβατικού ελέγχου ή της άσκησης προδικαστικής προσφυγής κατά της απόφασης κατακύρωσης]* ο προσωρινός ανάδοχος υποβάλει, έπειτα από σχετική πρόσκληση, υπεύθυνη δήλωση, που υπογράφεται σύμφωνα με όσα ορίζονται στο άρθρο 79Α του ν. 4412/2016, στην οποία δηλώνεται ότι δεν έχουν επέλθει στο πρόσωπό του οψιγενείς μεταβολές κατά την έννοια του άρθρου 104 του ν. 4412/2016. Η υπεύθυνη δήλωση ελέγχεται από την αναθέτουσα αρχή και μνημονεύεται στο συμφωνητικό. Εφόσον δηλωθούν οψιγενείς μεταβολές, η δήλωση ελέγχεται από την Επιτροπή Διαγωνισμού, η οποία εισηγείται προς το αρμόδιο αποφαινόμενο όργανο.

Μετά την οριστικοποίηση της απόφασης κατακύρωσης η αναθέτουσα αρχή προσκαλεί τον ανάδοχο, μέσω της λειτουργικότητας της «Επικοινωνίας» του ηλεκτρονικού διαγωνισμού στο ΕΣΗΔΗΣ, να προσέλθει για

¹⁴⁰ Άρθρο 105 του ν. 4412/2016

¹⁴¹ Πρβλ. άρθρο 16 παρ. 3 της ΚΥΑ ΕΣΗΔΗΣ Προμήθειες και Υπηρεσίες

¹⁴² Άρθρο 100 παρ. 2 του ν. 4412/2016

υπογραφή του συμφωνητικού, θέτοντάς του προθεσμία δεκαπέντε (15) ημερών από την κοινοποίηση της σχετικής ειδικής πρόσκλησης. Η σύμβαση θεωρείται συναφθείσα με την κοινοποίηση της πρόσκλησης του προηγούμενου εδαφίου στον ανάδοχο.

Πριν την υπογραφή της σύμβασης υποβάλλεται η υπεύθυνη δήλωση της κοινής απόφασης των Υπουργών Ανάπτυξης και Επικρατείας 20977/23-8-2007 (Β' 1673) «Δικαιολογητικά για την τήρηση των μητρώων του ν. 3310/2005 όπως τροποποιήθηκε με το ν. 3414/2005»¹⁴³.

Στην περίπτωση που ο ανάδοχος δεν προσέλθει να υπογράψει το ως άνω συμφωνητικό μέσα στην ταχθείσα προθεσμία, με την επιφύλαξη αντικειμενικών λόγων ανωτέρας βίας, κηρύσσεται έκπτωτος, καταπίπτει υπέρ της αναθέτουσας αρχής η εγγυητική επιστολή συμμετοχής του και ακολουθείται η ίδια ως άνω διαδικασία για τον προσφέροντα που υπέβαλε την αμέσως επόμενη πλέον συμφέρουσα από οικονομική άποψη προσφορά. Αν κανένας από τους προσφέροντες δεν προσέλθει για την υπογραφή του συμφωνητικού, η διαδικασία ανάθεσης ματαιώνεται σύμφωνα με την παράγραφο 3.5 της παρούσας Διακήρυξης. Στην περίπτωση αυτή, η αναθέτουσα αρχή μπορεί να αναζητήσει αποζημίωση, πέρα από την καταπίπτουσα εγγυητική επιστολή, ιδίως δυνάμει των άρθρων 197 και 198 του ΑΚ.

Εάν η αναθέτουσα αρχή δεν απευθύνει την ειδική πρόσκληση για την υπογραφή του συμφωνητικού εντός χρονικού διαστήματος εξήντα (60) ημερών από την οριστικοποίηση της απόφασης κατακύρωσης, με την επιφύλαξη της ύπαρξης επιτακτικού λόγου δημόσιου συμφέροντος ή αντικειμενικών λόγων ανωτέρας βίας, ο ανάδοχος δικαιούται να απέχει από την υπογραφή του συμφωνητικού, χωρίς να εκπέσει η εγγύηση συμμετοχής του, καθώς και να αναζητήσει αποζημίωση ιδίως δυνάμει των άρθρων 197 και 198 του ΑΚ.

3.4 Προδικαστικές Προσφυγές - Προσωρινή και οριστική Δικαστική Προστασία

Α. Κάθε ενδιαφερόμενος, ο οποίος έχει ή είχε συμφέρον να του ανατεθεί η συγκεκριμένη δημόσια σύμβαση και έχει υποστεί ή ενδέχεται να υποστεί ζημία από εκτελεστή πράξη ή παράλειψη της αναθέτουσας αρχής κατά παράβαση της ενωσιακής ή εσωτερικής νομοθεσίας στον τομέα των δημοσίων συμβάσεων, έχει δικαίωμα να προσφύγει στην Ενιαία Αρχή Δημοσίων Συμβάσεων (Ε.Α.ΔΗ.ΣΥ.), σύμφωνα με τα ειδικότερα οριζόμενα στα άρθρα 346 επ. ν. 4412/2016 και 1 επ. του π.δ. 39/2017, στρεφόμενος με προδικαστική προσφυγή, κατά πράξης ή παράλειψης της αναθέτουσας αρχής, προσδιορίζοντας ειδικώς τις νομικές και πραγματικές αιτιάσεις που δικαιολογούν το αίτημά του¹⁴⁴.

Σε περίπτωση προσφυγής κατά πράξης της αναθέτουσας αρχής, η προθεσμία για την άσκηση της προδικαστικής προσφυγής είναι:

- (α) δέκα (10) ημέρες από την κοινοποίηση της προσβαλλόμενης πράξης στον ενδιαφερόμενο οικονομικό φορέα αν η πράξη κοινοποιήθηκε με ηλεκτρονικά μέσα ή
- (β) δεκαπέντε (15) ημέρες από την κοινοποίηση της προσβαλλόμενης πράξης σε αυτόν αν χρησιμοποιήθηκαν άλλα μέσα επικοινωνίας, άλλως
- (γ) δέκα (10) ημέρες από την πλήρη, πραγματική ή τεκμαιρόμενη, γνώση της πράξης που βλάπτει τα συμφέροντα του ενδιαφερόμενου οικονομικού φορέα. Ειδικά για την άσκηση προσφυγής κατά προκήρυξης, η πλήρης γνώση αυτής τεκμαίρεται μετά την πάροδο δεκαπέντε (15) ημερών από τη δημοσίευση στο ΚΗΜΔΗΣ.

Σε περίπτωση παράλειψης που αποδίδεται στην αναθέτουσα αρχή, η προθεσμία για την άσκηση της προδικαστικής προσφυγής είναι δεκαπέντε (15) ημέρες από την επομένη της συντέλεσης της προσβαλλόμενης παράλειψης¹⁴⁵.

Οι προθεσμίες ως προς την υποβολή των προδικαστικών προσφυγών και των παρεμβάσεων αρχίζουν την επομένη της ημέρας της προαναφερθείσας κατά περίπτωση κοινοποίησης ή γνώσης και λήγουν όταν περάσει ολόκληρη η τελευταία ημέρα και ώρα 23:59:59 και, αν αυτή είναι εξαιρετέα ή Σάββατο, όταν περάσει ολόκληρη η επόμενη εργάσιμη ημέρα και ώρα 23:59:59¹⁴⁶.

¹⁴³ Η ΚΥΑ εκδόθηκε κατ' εξουσιοδότηση του άρθρου 5 παρ. 5 του ν. 3310/2005.

¹⁴⁴ Άρθρο 360 παρ. 1 του ν. 4412/2016 και 3 παρ. 1 π.δ. 39/2017.

¹⁴⁵ Άρθρο 361 του ν. 4412/2016 και 4 του π.δ. 39/2017

¹⁴⁶ Παρ. 2 του άρθρου 9 και άρθρο 18 της Κ.Υ.Α. ΕΣΗΔΗΣ Προμήθειες και Υπηρεσίες

Η προδικαστική προσφυγή συντάσσεται υποχρεωτικά με τη χρήση του τυποποιημένου εντύπου του Παραρτήματος Ι του π.δ/τος 39/2017 και κατατίθεται ηλεκτρονικά μέσω της λειτουργικότητας «Επικοινωνία» στην ηλεκτρονική περιοχή του συγκεκριμένου διαγωνισμού, επιλέγοντας την ένδειξη «Προδικαστική Προσφυγή» σύμφωνα με το άρθρο 18 της Κ.Υ.Α. Προμήθειες και Υπηρεσίες.

Για το παραδεκτό της άσκησης της προδικαστικής προσφυγής κατατίθεται παράβολο από τον προσφεύγοντα υπέρ του Ελληνικού Δημοσίου, σύμφωνα με όσα ορίζονται στο άρθρο 363 του ν. 4412/2016. Η επιστροφή του παραβόλου στον προσφεύγοντα γίνεται: α) σε περίπτωση ολικής ή μερικής αποδοχής της προσφυγής του, β) όταν η αναθέτουσα αρχή ανακαλεί την προσβαλλόμενη πράξη ή προβαίνει στην οφειλόμενη ενέργεια πριν από την έκδοση της απόφασης της Ε.Α.ΔΗ.ΣΥ επί της προσφυγής, γ) σε περίπτωση παραίτησης του προσφεύγοντος από την προσφυγή του έως και δέκα (10) ημέρες από την κατάθεση της προσφυγής.

Η προθεσμία για την άσκηση της προδικαστικής προσφυγής και η άσκησή της κωλύουν τη σύναψη της σύμβασης επί ποινή ακυρότητας, η οποία διαπιστώνεται με απόφαση της Ε.Α.ΔΗ.ΣΥ. μετά από άσκηση προδικαστικής προσφυγής, σύμφωνα με τα άρθρα 368 του ν. 4412/2016 και 20 του π.δ. 39/2017. Όμως, μόνη η άσκηση της προδικαστικής προσφυγής δεν κωλύει την πρόοδο της διαγωνιστικής διαδικασίας, υπό την επιφύλαξη χορήγησης από το Κλιμάκιο μέτρων προσωρινής προστασίας, σύμφωνα με τα άρθρα 366 παρ. 1-2 ν. 4412/2016 και 15 παρ. 1-4 του π.δ. 39/2017.

Η προηγούμενη παράγραφος δεν εφαρμόζεται στην περίπτωση που, κατά τη διαδικασία σύναψης της παρούσας σύμβασης, υποβληθεί μόνο μία (1) προσφορά.

Μετά την, κατά τα ως άνω, ηλεκτρονική κατάθεση της προδικαστικής προσφυγής η αναθέτουσα αρχή, μέσω της λειτουργίας «Επικοινωνία»:

α) Κοινοποιεί την προσφυγή το αργότερο έως την επόμενη εργάσιμη ημέρα από την κατάθεσή της σε κάθε ενδιαφερόμενο τρίτο, ο οποίος μπορεί να θίγεται από την αποδοχή της προσφυγής, προκειμένου να ασκήσει το, προβλεπόμενο από τα άρθρα 362 παρ. 3 και 7 του π.δ. 39/2017, δικαίωμα παρέμβασής του στη διαδικασία εξέτασης της προσφυγής, για τη διατήρηση της ισχύος της προσβαλλόμενης πράξης, προσκομίζοντας όλα τα κρίσιμα έγγραφα που έχει στη διάθεσή του.

β) Διαβιβάζει στην Ε.Α.ΔΗ.ΣΥ., το αργότερο εντός δεκαπέντε (15) ημερών από την ημέρα κατάθεσης, τον πλήρη φάκελο της υπόθεσης, τα αποδεικτικά κοινοποίησης στους ενδιαφερόμενους τρίτους αλλά και την Έκθεση Απόψεων της επί της προσφυγής. Στην Έκθεση Απόψεων η αναθέτουσα αρχή μπορεί να παραθέσει αρχική ή συμπληρωματική αιτιολογία για την υποστήριξη της προσβαλλόμενης με την προδικαστική προσφυγή πράξης.

γ) Κοινοποιεί σε όλα τα μέρη την Έκθεση Απόψεων, τις Παρεμβάσεις και τα σχετικά έγγραφα που τυχόν τη συνοδεύουν, μέσω του ηλεκτρονικού τόπου του διαγωνισμού το αργότερο έως την επόμενη εργάσιμη ημέρα από την κατάθεσή τους.

δ) Συμπληρωματικά υπομνήματα κατατίθενται από οποιοδήποτε από τα μέρη μέσω της πλατφόρμας του ΕΣΗΔΗΣ, το αργότερο εντός πέντε (5) ημερών από την κοινοποίηση των απόψεων της αναθέτουσας αρχής.

Η άσκηση της προδικαστικής προσφυγής αποτελεί προϋπόθεση για την άσκηση των ένδικων βοηθημάτων της αίτησης αναστολής και ακύρωσης του άρθρου 372 του ν. 4412/2016 κατά των εκτελεστών πράξεων ή παραλείψεων της αναθέτουσας αρχής .

Β. Όποιος έχει έννομο συμφέρον μπορεί να ζητήσει, με το ίδιο δικόγραφο εφαρμοζόμενων αναλογικά των διατάξεων του π.δ. 18/1989, την αναστολή εκτέλεσης της απόφασης της Ε.Α.ΔΗ.ΣΥ. και την ακύρωσή της ενώπιον του αρμόδιου Διοικητικού Δικαστηρίου¹⁴⁷. Το αυτό ισχύει και σε περίπτωση σιωπηρής απόρριψης

¹⁴⁷ Πρβλ. άρθρο 372 παρ. 3 του ν. 4412/2016, σύμφωνα με το οποίο: «Αρμόδιο για την εκδίκαση των υποθέσεων του παρόντος είναι το Διοικητικό Εφετείο της έδρας της αναθέτουσας αρχής. Κατ' εξαίρεση, διαφορές οποίες προκύπτουν από την ανάθεση δημόσιων συμβάσεων που εμπίπτουν στο πεδίο εφαρμογής των Οδηγιών 2014/24/ΕΕ και 2014/25/ΕΕ, με εκτιμώμενη αξία μεγαλύτερη των δεκαπέντε εκατομμυρίων (15.000.000) ευρώ, εκδικάζονται από το Συμβούλιο της Επικρατείας». Κατά συνέπεια, με βάση την εκτιμώμενη αξία εκάστης σύμβασης, η α.α. συμπληρώνει στο παρόν άρθρο της Διακήρυξης, το αρμόδιο, ανά περίπτωση, Δικαστήριο, ήτοι το Διοικητικό Εφετείο ή το Συμβούλιο της Επικρατείας αναλόγως.

της προδικαστικής προσφυγής από την Ε.Α.ΔΗ.ΣΥ. Δικαίωμα άσκησης του ως άνω ένδικου βοηθήματος έχει και η αναθέτουσα αρχή, αν η Ε.Α.ΔΗ.ΣΥ. κάνει δεκτή την προδικαστική προσφυγή, αλλά και αυτός του οποίου έχει γίνει εν μέρει δεκτή η προδικαστική προσφυγή.

Με την απόφαση της Ε.Α.ΔΗ.ΣΥ. λογίζονται ως συμπροσβαλλόμενες και όλες οι συναφείς προς την ανωτέρω απόφαση πράξεις ή παραλείψεις της αναθέτουσας αρχής, εφόσον έχουν εκδοθεί ή συντελεστεί αντιστοίχως έως τη συζήτηση της ως άνω αίτησης στο Δικαστήριο.

Η αίτηση αναστολής και ακύρωσης περιλαμβάνει μόνο αιτιάσεις που είχαν προταθεί με την προδικαστική προσφυγή ή αφορούν στη διαδικασία ενώπιον της Ε.Α.ΔΗ.ΣΥ. ή το περιεχόμενο των αποφάσεών της. Η αναθέτουσα αρχή, εφόσον ασκήσει την αίτηση της παρ. 1 του άρθρου 372 του ν. 4412/2016, μπορεί να προβάλει και οψιγενείς ισχυρισμούς αναφορικά με τους επιτακτικούς λόγους δημοσίου συμφέροντος, οι οποίοι καθιστούν αναγκαία την άμεση ανάθεση της σύμβασης.¹⁴⁸

Η ως άνω αίτηση κατατίθεται στο αρμόδιο δικαστήριο μέσα σε προθεσμία δέκα (10) ημερών από την κοινοποίηση ή την πλήρη γνώση της απόφασης ή από την παρέλευση της προθεσμίας για την έκδοση της απόφασης επί της προδικαστικής προσφυγής, ενώ η δικάσιμος για την εκδίκαση της αίτησης δεν πρέπει να απέχει πέραν των εξήντα (60) ημερών από την κατάθεση του δικογράφου.¹⁴⁹

Αντίγραφο της αίτησης με κλήση κοινοποιείται με τη φροντίδα του αιτούντος προς την Ε.Α.ΔΗ.ΣΥ., την αναθέτουσα αρχή, αν δεν έχει ασκήσει αυτή την αίτηση, και προς κάθε τρίτο ενδιαφερόμενο, την κλήτευση του οποίου διατάσσει με πράξη του ο Πρόεδρος ή ο προεδρεύων του αρμόδιου Δικαστηρίου ή Τμήματος έως την επόμενη ημέρα από την κατάθεση της αίτησης. Ο αιτών υποχρεούται, επί ποινή απαραδέκτου του ένδικου βοηθήματος, να προβεί στις παραπάνω κοινοποιήσεις εντός αποκλειστικής προθεσμίας δύο (2) ημερών από την έκδοση και την παραλαβή της ως άνω πράξης του Δικαστηρίου. Εντός αποκλειστικής προθεσμίας δέκα (10) ημερών από την ως άνω κοινοποίηση της αίτησης κατατίθεται η παρέμβαση και διαβιβάζονται ο φάκελος και οι απόψεις των παθητικώς νομιμοποιούμενων. Εντός της ίδιας προθεσμίας κατατίθενται στο Δικαστήριο και τα στοιχεία που υποστηρίζουν τους ισχυρισμούς των διαδίκων.

Επιπρόσθετα, η παρέμβαση κοινοποιείται με επιμέλεια του παρεμβαίνοντος στα λοιπά μέρη της δίκης εντός δύο (2) ημερών από την κατάθεσή της, αλλιώς λογίζεται ως अपαράδεκτη. Το διατακτικό της δικαστικής απόφασης εκδίδεται εντός δεκαπέντε (15) ημερών από τη συζήτηση της αίτησης ή από την προθεσμία για την υποβολή υπομνημάτων.

Η προθεσμία για την άσκηση και η άσκηση της αίτησης ενώπιον του αρμόδιου δικαστηρίου κωλύουν τη σύναψη της σύμβασης μέχρι την έκδοση της οριστικής δικαστικής απόφασης, εκτός εάν με προσωρινή διαταγή ο αρμόδιος δικαστής αποφανθεί διαφορετικά. Επίσης, η προθεσμία για την άσκηση και η άσκηση της αίτησης κωλύουν την πρόοδο της διαδικασίας ανάθεσης για χρονικό διάστημα δεκαπέντε (15) ημερών από την άσκηση της αίτησης, εκτός εάν με την προσωρινή διαταγή ο αρμόδιος δικαστής αποφανθεί διαφορετικά.¹⁵⁰ Για την άσκηση της αίτησης κατατίθεται παράβολο, σύμφωνα με τα ειδικότερα οριζόμενα στο άρθρο 372 παρ. 5 του ν. 4412/2016.

Αν ο ενδιαφερόμενος δεν αιτήθηκε ή αιτήθηκε ανεπιτυχώς την αναστολή και η σύμβαση υπογράφηκε και η εκτέλεσή της ολοκληρώθηκε πριν από τη συζήτηση της αίτησης, εφαρμόζεται αναλόγως η παρ. 2 του άρθρου 32 του π.δ. 18/1989.

Αν το Δικαστήριο ακυρώσει πράξη ή παράλειψη της αναθέτουσας αρχής μετά τη σύναψη της σύμβασης, το κύρος της τελευταίας δεν θίγεται, εκτός αν πριν από τη σύναψη αυτής είχε ανασταλεί η διαδικασία σύναψης της σύμβασης. Στην περίπτωση που η σύμβαση δεν είναι άκυρη, ο ενδιαφερόμενος δικαιούται να αξιώσει αποζημίωση, σύμφωνα με τα αναφερόμενα στο άρθρο 373 του ν. 4412/2016.

Με την επιφύλαξη των διατάξεων του ν. 4412/2016, για την εκδίκαση των διαφορών του παρόντος άρθρου εφαρμόζονται οι διατάξεις του π.δ. 18/1989.

Γ. Οι προθεσμίες των άρθρων 365, 366 και 367 του ν. 4412/2016 για την εξέταση των προδικαστικών

¹⁴⁸ Πρβλ. άρθρο 372 παρ. 1 και 2 του ν. 4412/2016.

¹⁴⁹ Πρβλ. άρθρο 372 παρ. 4 του ν. 4412/2016.

¹⁵⁰ Πρβλ. άρθρο 372 παρ. 6 του ν. 4412/2016.

προσφυγών και την έκδοση της απόφασης της ΕΑΔΗΣΥ, **αναστέλλονται** κατά το διάστημα **από 1η μέχρι και 31 Αυγούστου 2023**. Κατά το χρονικό διάστημα της αναστολής οι προδικαστικές προσφυγές, τα αιτήματα αναστολής της διαγωνιστικής διαδικασίας και τα αιτήματα λήψης προσωρινών μέτρων που αφορούν κατεπείγουσες περιπτώσεις για λόγους δημοσίου συμφέροντος ή διαγωνιστικές διαδικασίες που αφορούν σε συμβάσεις προμηθειών, που χρηματοδοτούνται, εν όλω ή εν μέρει, από το Ταμείο Ανάκαμψης και Ανθεκτικότητας, εξετάζονται από Κλιμάκια Διακοπών της ΕΑΔΗΣΥ, τα οποία ορίζονται με απόφαση του Εκτελεστικού Συμβουλίου της.¹⁵¹

3.5 Ματαίωση Διαδικασίας

Η αναθέτουσα αρχή ματαιώνει ή δύναται να ματαιώσει εν όλω ή εν μέρει, αιτιολογημένα, τη διαδικασία ανάθεσης, για τους λόγους και υπό τους όρους του άρθρου 106 του ν. 4412/2016, μετά από γνώμη της αρμόδιας Επιτροπής του Διαγωνισμού. Επίσης, αν διαπιστωθούν σφάλματα ή παραλείψεις σε οποιοδήποτε στάδιο της διαδικασίας ανάθεσης, μπορεί, μετά από γνώμη της ως άνω Επιτροπής, να ακυρώσει μερικώς τη διαδικασία ή να αναμορφώσει ανάλογα το αποτέλεσμά της ή να αποφασίσει την επανάληψή της από το σημείο που εμφιλοχώρησε το σφάλμα ή η παράλειψη.

Ειδικότερα, η αναθέτουσα αρχή ματαιώνει τη διαδικασία σύναψης όταν αυτή αποβεί άγονη είτε λόγω μη υποβολής προσφοράς είτε λόγω απόρριψης όλων των προσφορών, καθώς και στην περίπτωση του δεύτερου εδαφίου της παρ. 7 του άρθρου 105, περί κατακύρωσης και σύναψης σύμβασης.

Επίσης, μπορεί να ματαιώσει τη διαδικασία: α) λόγω παράτυπης διεξαγωγής της διαδικασίας ανάθεσης, εκτός εάν μπορεί να θεραπεύσει το σφάλμα ή την παράλειψη σύμφωνα με την παρ. 3 του άρθρου 106, β) αν οι οικονομικές και τεχνικές παράμετροι που σχετίζονται με τη διαδικασία ανάθεσης άλλαξαν ουσιωδώς και η εκτέλεση του συμβατικού αντικείμενου δεν ενδιαφέρει πλέον την αναθέτουσα αρχή ή τον φορέα για τον οποίο προορίζεται το υπό ανάθεση αντικείμενο, γ) αν λόγω ανωτέρας βίας, δεν είναι δυνατή η κανονική εκτέλεση της σύμβασης, δ) αν η επιλεγείσα προσφορά κριθεί ως μη συμφέρουσα από οικονομική άποψη, ε) στην περίπτωση των παρ. 3 και 4 του άρθρου 97, περί χρόνου ισχύος προσφορών, στ) για άλλους επιτακτικούς λόγους δημοσίου συμφέροντος, όπως ιδίως, δημόσιας υγείας ή προστασίας του περιβάλλοντος.

¹⁵¹ Πρβλ. άρθρο 60 παρ. 2 ν. 5043/2023 (Α' 91/13-04-2023)

4. ΟΡΟΙ ΕΚΤΕΛΕΣΗΣ ΤΗΣ ΣΥΜΒΑΣΗΣ

4.1 Εγγυήσεις (καλής εκτέλεσης, καλής λειτουργίας)

4.1.1 Εγγύηση καλής εκτέλεσης και εγγύηση προκαταβολής:

Για την υπογραφή της σύμβασης απαιτείται η παροχή εγγύησης καλής εκτέλεσης, σύμφωνα με το άρθρο 72 παρ. 4 του ν. 4412/2016, το ύψος της οποίας ανέρχεται σε ποσοστό 4% επί της εκτιμώμενης αξίας της σύμβασης ή του τμήματος της σύμβασης, χωρίς να συμπεριλαμβάνονται τα δικαιώματα προαίρεσης και κατατίθεται μέχρι και την υπογραφή του συμφωνητικού.

Η εγγύηση καλής εκτέλεσης, προκειμένου να γίνει αποδεκτή, πρέπει να περιλαμβάνει κατ' ελάχιστον τα αναφερόμενα στην παράγραφο 2.1.5. στοιχεία της παρούσας και επιπλέον τον αριθμό και τον τίτλο της σχετικής σύμβασης. Το περιεχόμενό της είναι σύμφωνο με τα οριζόμενα στο άρθρο 72 του ν. 4412/2016.

Η εγγύηση καλής εκτέλεσης της σύμβασης καλύπτει συνολικά και χωρίς διακρίσεις την εφαρμογή όλων των όρων της σύμβασης και κάθε απαίτηση της αναθέτουσας αρχής έναντι του αναδόχου.

Σε περίπτωση τροποποίησης της σύμβασης κατά την παράγραφο 4.5, η οποία συνεπάγεται αύξηση της συμβατικής αξίας, ο ανάδοχος οφείλει να καταθέσει μέχρι την υπογραφή της τροποποιημένης σύμβασης, συμπληρωματική εγγύηση καλής εκτέλεσης, το ύψος της οποίας ανέρχεται σε ποσοστό 4% επί του ποσού της αύξησης της αξίας της σύμβασης.

Η εγγύηση καλής εκτέλεσης καταπίπτει υπέρ της αναθέτουσας αρχής στην περίπτωση παραβίασης, από τον ανάδοχο, των όρων της σύμβασης, όπως αυτή ειδικότερα ορίζει.

Ο χρόνος ισχύος της εγγύησης καλής εκτέλεσης πρέπει να είναι μεγαλύτερος από τον συμβατικό χρόνο φόρτωσης ή παράδοσης, για διάστημα ίσο με το χρονικό διάστημα εκτέλεσης της σύμβασης.

Η/Οι εγγύηση/εις καλής εκτέλεσης επιστρέφεται/ονται στο σύνολό του/ς μετά από την ποσοτική και ποιοτική παραλαβή του συνόλου του αντικειμένου της σύμβασης.

Σε περίπτωση που στο πρωτόκολλο ποιοτικής και ποσοτικής παραλαβής αναφέρονται παρατηρήσεις ή υπάρχει εκπρόθεσμη παράδοση, η επιστροφή των εγγυήσεων καλής εκτέλεσης γίνεται μετά από την αντιμετώπιση, σύμφωνα με όσα προβλέπονται, των παρατηρήσεων και του εκπροθέσμου. *[ή στην περίπτωση που τα αγαθά είναι διαιρετά και η παράδοση γίνεται τμηματικά]:* Αν τα αγαθά είναι διαιρετά και η παράδοση γίνεται, σύμφωνα με τη σύμβαση, τμηματικά, οι εγγυήσεις καλής εκτέλεσης αποδεσμεύονται σταδιακά, κατά το ποσό που αναλογεί στην αξία του μέρους της ποσότητας των αγαθών που παραλήφθηκε οριστικά. Για τη σταδιακή αποδέσμευσή τους απαιτείται προηγούμενη γνωμοδότηση του αρμόδιου συλλογικού οργάνου. Εάν στο πρωτόκολλο παραλαβής αναφέρονται παρατηρήσεις ή υπάρχει εκπρόθεσμη παράδοση, η παραπάνω σταδιακή αποδέσμευση γίνεται μετά την αντιμετώπιση, σύμφωνα με όσα προβλέπονται, των παρατηρήσεων και του εκπροθέσμου.

4.1.2. Εγγύηση καλής λειτουργίας

Απαιτείται η προσκόμιση «εγγύηση καλής λειτουργίας» για την αποκατάσταση των ελαττωμάτων που ανακύπτουν ή των ζημιών που προκαλούνται από δυσλειτουργία των αγαθών κατά την περίοδο εγγύησης καλής λειτουργίας. Το ύψος της «εγγύησης καλής λειτουργίας» ορίζεται στο ποσό των 50.000,00 €. Η επιστροφή της ανωτέρω εγγύησης λαμβάνει χώρα μετά την ολοκλήρωση της περιόδου εγγύησης καλής λειτουργίας, σύμφωνα και με τα οριζόμενα στην παράγραφο 6.6 της παρούσας¹⁵².

4.2 Συμβατικό Πλαίσιο - Εφαρμοστέα Νομοθεσία

Κατά την εκτέλεση της σύμβασης εφαρμόζονται οι διατάξεις του ν. 4412/2016, οι όροι της παρούσας Διακήρυξης και συμπληρωματικά ο Αστικός Κώδικας.

4.3 Όροι εκτέλεσης της σύμβασης

4.3.1 Κατά την εκτέλεση της σύμβασης ο ανάδοχος τηρεί τις υποχρεώσεις στους τομείς του περιβαλλοντικού, κοινωνικοασφαλιστικού και εργατικού δικαίου, που έχουν θεσπιστεί με το δίκαιο της

¹⁵² Άρθρο 72 παρ. 10 του ν. 4412/2016

Ένωσης, το εθνικό δίκαιο, συλλογικές συμβάσεις ή διεθνείς διατάξεις περιβαλλοντικού, κοινωνικοασφαλιστικού και εργατικού δικαίου, οι οποίες απαριθμούνται στο Παράρτημα Χ του Προσαρτήματος Α΄.

Η τήρηση των εν λόγω υποχρεώσεων από τον ανάδοχο και τους υπεργολάβους του ελέγχεται και βεβαιώνεται από τα όργανα που επιβλέπουν την εκτέλεση της σύμβασης και τις αρμόδιες δημόσιες αρχές και υπηρεσίες που ενεργούν εντός των ορίων της ευθύνης και της αρμοδιότητάς τους.

4.3.2 Στις συμβάσεις προμηθειών προϊόντων που εμπíπτουν στο πεδίο εφαρμογής του ν. 4819/2021, επιπλέον του όρου της παρ. 4.3.1 περιλαμβάνεται ο όρος ότι ο ανάδοχος υποχρεούται κατά την υπογραφή της σύμβασης και καθ' όλη τη διάρκεια εκτέλεσης να τηρεί τις υποχρεώσεις των παραγράφων 1, 4 και 5 του άρθρου 11 του ν. 4819/2021. Η τήρηση των υποχρεώσεων ελέγχεται από την αναθέτουσα αρχή μέσω του αρχείου δημοσιοποίησης εγγεγραμμένων παραγωγών στο Εθνικό Μητρώο Παραγωγών (ΕΜΠΑ) που τηρείται στην ηλεκτρονική σελίδα του Ε.Ο.ΑΝ. εντός της προθεσμίας της παραγράφου 4 του άρθρου 105 του ν. 4412/2016 και αποτελεί προϋπόθεση για την υπογραφή του συμφωνητικού, στο οποίο γίνεται υποχρεωτικά μνεία του αριθμού ΕΜΠΑ του υπόχρεου παραγωγού. Η μη τήρηση των υποχρεώσεων της παρούσας παραγράφου έχει τις συνέπειες της παραγράφου 7 του άρθρου 105 του ν. 4412/2016.¹⁵³

4.3.3 Ο ανάδοχος δεσμεύεται ότι :

α) σε όλα τα στάδια που προηγήθηκαν της σύμβασης δεν ενήργησε αθέμιτα, παράνομα ή καταχρηστικά και ότι θα εξακολουθήσει να μην ενεργεί κατ' αυτόν τον τρόπο κατά το στάδιο εκτέλεσης της σύμβασης,

β) ότι θα δηλώσει αμελλητί στην αναθέτουσα αρχή, από τη στιγμή που λάβει γνώση, οποιαδήποτε κατάσταση (ακόμη και ενδεχόμενη) σύγκρουσης συμφερόντων (προσωπικών, οικογενειακών, οικονομικών, πολιτικών ή άλλων κοινών συμφερόντων, συμπεριλαμβανομένων και αντικρουόμενων επαγγελματικών συμφερόντων) μεταξύ των νόμιμων ή εξουσιοδοτημένων εκπροσώπων του καθώς και υπαλλήλων ή συνεργατών τους οποίους απασχολεί στην εκτέλεση της σύμβασης (π.χ. με σύμβαση υπεργολαβίας) και μελών του προσωπικού της αναθέτουσας αρχής που εμπλέκονται καθ' οιονδήποτε τρόπο στη διαδικασία εκτέλεσης της σύμβασης ή/και μπορούν να επηρεάσουν την έκβαση και τις αποφάσεις της αναθέτουσας αρχής περί την εκτέλεσή της, οποτεδήποτε και εάν η κατάσταση αυτή προκύψει κατά τη διάρκεια εκτέλεσης της σύμβασης¹⁵⁴.

Οι υποχρεώσεις και οι απαγορεύσεις της ρήτρας αυτής, στην περίπτωση που ο ανάδοχος είναι ένωση, ισχύουν για όλα τα μέλη της ένωσης, καθώς και για τους υπεργολάβους που χρησιμοποιεί. Στο συμφωνητικό περιλαμβάνεται σχετική δεσμευτική δήλωση τόσο του αναδόχου όσο και των υπεργολάβων του.

4.4 Υπεργολαβία

4.4.1. Ο ανάδοχος δεν απαλλάσσεται από τις συμβατικές του υποχρεώσεις και ευθύνες λόγω ανάθεσης της εκτέλεσης τμήματος/τμημάτων της σύμβασης σε υπεργολάβους. Η τήρηση των υποχρεώσεων της παρ. 2 του άρθρου 18 του ν. 4412/2016 από υπεργολάβους δεν αίρει την ευθύνη του κυρίου αναδόχου.

4.4.2. Κατά την υπογραφή της σύμβασης ο κύριος ανάδοχος υποχρεούται να αναφέρει στην αναθέτουσα αρχή το όνομα, τα στοιχεία επικοινωνίας και τους νόμιμους εκπροσώπους των υπεργολάβων του, οι οποίοι συμμετέχουν στην εκτέλεση αυτής, εφόσον είναι γνωστά τη συγκεκριμένη χρονική στιγμή. Επιπλέον, υποχρεούται να γνωστοποιεί στην αναθέτουσα αρχή κάθε αλλαγή των πληροφοριών αυτών, κατά τη διάρκεια της σύμβασης, καθώς και τις απαιτούμενες πληροφορίες σχετικά με κάθε νέο υπεργολάβο, τον οποίο ο κύριος ανάδοχος χρησιμοποιεί εν συνεχεία στην εν λόγω σύμβαση, προσκομίζοντας τα σχετικά συμφωνητικά/δηλώσεις συνεργασίας¹⁵⁵. Σε περίπτωση διακοπής της συνεργασίας του αναδόχου με υπεργολάβο/ υπεργολάβους της σύμβασης, αυτός υποχρεούται σε άμεση γνωστοποίηση της διακοπής αυτής στην αναθέτουσα αρχή, οφείλει δε να διασφαλίσει την ομαλή εκτέλεση του τμήματος/ των τμημάτων της σύμβασης είτε από τον ίδιο, είτε από νέο υπεργολάβο, τον οποίο θα γνωστοποιήσει στην αναθέτουσα αρχή κατά την ως άνω διαδικασία.

¹⁵³ Άρθρο 130 του ν.4412/2016

¹⁵⁴ Πρβλ. άρθρο 24 του ν. 4412/2016

¹⁵⁵ Πρβλ. παρ. 2 του άρθρου 78 του ν. 4412/2016

4.4.3. Η αναθέτουσα αρχή επαληθεύει τη συνδρομή των λόγων αποκλεισμού για τους υπεργολάβους, όπως αυτοί περιγράφονται στην παράγραφο 2.2.3. και με τα αποδεικτικά μέσα της παραγράφου 2.2.9.2 της παρούσας, εφόσον το(α) τμήμα(τα) της σύμβασης, το(α) οποίο(α) ο ανάδοχος προτίθεται να αναθέσει υπό μορφή υπεργολαβίας σε τρίτους, υπερβαίνουν σωρευτικά το ποσοστό του τριάντα τοις εκατό (30%) της συνολικής αξίας της σύμβασης. Επιπλέον, προκειμένου να μην αθετούνται οι υποχρεώσεις της παρ. 2 του άρθρου 18 του ν. 4412/2016, δύναται να επαληθεύσει τους ως άνω λόγους και για τμήμα ή τμήματα της σύμβασης που υπολείπονται του ως άνω ποσοστού.

Όταν από την ως άνω επαλήθευση προκύπτει ότι συντρέχουν λόγοι αποκλεισμού απαιτεί ή δύναται να απαιτήσει την αντικατάστασή του, κατά τα ειδικότερα αναφερόμενα στις παρ. 5 και 6 του άρθρου 131 του ν. 4412/2016.

4.4.4......

4.5 Τροποποίηση σύμβασης κατά τη διάρκειά της¹⁵⁶

Η σύμβαση μπορεί να τροποποιείται κατά τη διάρκειά της, χωρίς να απαιτείται νέα διαδικασία σύναψης σύμβασης, μόνο σύμφωνα με τους όρους και τις προϋποθέσεις του άρθρου 132 του ν. 4412/2016 και κατόπιν γνωμοδότησης της Επιτροπής της περ. β' της παρ. 11 του άρθρου 221 του ν. 4412/2016.^{157 158}

Η Σύμβαση τροποποιείται μόνο γραπτώς και κατόπιν συμφωνίας των δύο συμβαλλόμενων μερών με απόφαση του Αναθέτοντος Φορέα και σε αντικειμενικά δικαιολογημένες περιπτώσεις, εφόσον συμφωνήσουν προς τούτο και τα δύο συμβαλλόμενα μέρη.

Ο Ανάδοχος αναλαμβάνει την υποχρέωση να διευκολύνει την ανάπτυξη μελλοντικών βελτιώσεων των παραδοτέων, παρέχοντας κάθε στοιχείο και πληροφορία του ζητηθεί.

Σε περίπτωση που ο προσφερόμενος από τον Ανάδοχο εξοπλισμός ή λογισμικό έχει τροποποιηθεί, βελτιωθεί ή σταματήσει να διατίθεται, από την ημερομηνία προσφοράς μέχρι την ημερομηνία παράδοσης, ο Ανάδοχος έχει το δικαίωμα, μέσα στα χρονικά πλαίσια της Σύμβασης, να εγκαταστήσει άλλον, τουλάχιστον ίδιων ή καλύτερων χαρακτηριστικών, με τις ίδιες τιμές της Σύμβασης και μετά από σύμφωνη γνώμη του Αναθέτοντος Φορέα για την προτεινόμενη αντικατάσταση.

Μετά τη λύση της σύμβασης λόγω της έκπτωσης του αναδόχου, σύμφωνα με το άρθρο 203 του ν. 4412/2016 και την παράγραφο 5.2. της παρούσας¹⁵⁹, όπως και σε περίπτωση καταγγελίας για όλους λόγους της παραγράφου 4.6, πλην αυτού της περ. (α), η αναθέτουσα αρχή δύναται να προσκαλέσει τον επόμενο, κατά σειρά κατάταξης οικονομικό φορέα που συμμετέχει στην παρούσα διαδικασία ανάθεσης της συγκεκριμένης σύμβασης και να του προτείνει να αναλάβει το ανεκτέλεστο αντικείμενο της σύμβασης, με τους ίδιους όρους και προϋποθέσεις και σε τίμημα που δεν θα υπερβαίνει την προσφορά που αυτός είχε υποβάλει (ρήτρα υποκατάστασης)¹⁶⁰. Η σύμβαση συνάπτεται εφόσον εντός της ταχθείσας προθεσμίας περιέλθει στην αναθέτουσα αρχή έγγραφη και ανεπιφύλακτη αποδοχή της. Η άπρακτη πάροδος της προθεσμίας θεωρείται ως απόρριψη της πρότασης.

¹⁵⁶ Πρβλ. άρθρο 132 του ν. 4412/2016

¹⁵⁷ Πρβλ. άρθρο 201 του ν. 4412/2016, σε συνδυασμό με την περίπτωση στ' της παρ. 11 του άρθρου 221. Ειδικά για την περίπτωση των Κεντρικών Αρχών Αγορών, για ζητήματα τροποποίησης συμφωνιών - πλαίσιο και συμβάσεων κεντρικών προμήθειών που συνάπτονται από αυτές, γνωμοδοτεί η επιτροπή της περ. α' της παρ. 11 του άρθρου 221 ((επιτροπή διενέργειας/επιτροπή αξιολόγησης)

¹⁵⁸ Δυνατότητα της Α.Α. να προβλέψει στη διακήρυξη ρήτρες αναθεώρησης/ προαιρέσεις. Στην περίπτωση αυτή και εφόσον πρόκειται για σαφείς, ακριβείς και ρητές ρήτρες αναθεώρησης, στις οποίες μπορεί να περιλαμβάνονται και ρήτρες αναθεώρησης τιμών ή προαιρέσεις, επιτρέπεται η τροποποίηση της σύμβασης χωρίς νέα διαδικασία σύναψης, ανεξαρτήτως της χρηματικής αξίας της τροποποίησης. Οι ρήτρες αυτές αναφέρουν το αντικείμενο και τη φύση των ενδεχόμενων τροποποιήσεων ή προαιρέσεων, καθώς και τους όρους υπό τους οποίους μπορούν να ενεργοποιηθούν. Οι προβλεπόμενες τροποποιήσεις ή προαιρέσεις δεν πρέπει να μεταβάλουν τη συνολική φύση της σύμβασης (Πρβλ. άρθρο 132 παρ. 1 α' του ν. 4412/2016).

¹⁵⁹ Βλ. ιδίως την περ. γ' της παρ.4 του άρθρου 203 του ν. 4412/2016

¹⁶⁰ Άρθρο 132, παρ. 1δ) περ. αα' του ν. 4412/2016.

Πρβλ., επίσης, Κατευθυντήρια Οδηγία 22 της Αρχής, με τίτλο «Τροποποίηση συμβάσεων κατά τη διάρκειά τους», Κεφάλαιο ΙΙΙ.Δ. σημείο Ι, σελ. 17 (ΑΔΑ: 7ΜΥΤΟΞΤΒ-ΖΓΖ).

4.6 Δικαίωμα μονομερούς λύσης της σύμβασης¹⁶¹

4.6.1. Η αναθέτουσα αρχή μπορεί, με τις προϋποθέσεις που ορίζουν οι κείμενες διατάξεις, να καταγγείλει τη σύμβαση κατά τη διάρκεια της εκτέλεσής της, εφόσον:

α) η σύμβαση υποστεί ουσιώδη τροποποίηση, κατά την έννοια της παρ. 4 του άρθρου 132 του ν. 4412/2016, που θα απαιτούσε νέα διαδικασία σύναψης σύμβασης

β) ο ανάδοχος, κατά τον χρόνο της ανάθεσης της σύμβασης, τελούσε σε μια από τις καταστάσεις που αναφέρονται στην παράγραφο 2.2.3.1 και, ως εκ τούτου, θα έπρεπε να έχει αποκλειστεί από τη διαδικασία σύναψης της σύμβασης,

γ) η σύμβαση δεν έπρεπε να ανατεθεί στον ανάδοχο λόγω σοβαρής παραβίασης των υποχρεώσεων που υπέχει από τις Συνθήκες και την Οδηγία 2014/24/ΕΕ, η οποία έχει αναγνωριστεί με απόφαση του Δικαστηρίου της Ένωσης στο πλαίσιο διαδικασίας δυνάμει του άρθρου 258 της ΣΛΕΕ.

δ) ο ανάδοχος καταδικαστεί αμετάκλητα, κατά τη διάρκεια εκτέλεσης της σύμβασης, για ένα από τα αδικήματα που αναφέρονται στην παρ. 2.2.3.1 της παρούσας,

ε) ο ανάδοχος πτωχεύσει ή υπαχθεί σε διαδικασία ειδικής εκκαθάρισης ή τεθεί υπό αναγκαστική διαχείριση από εκκαθαριστή ή από το δικαστήριο ή υπαχθεί σε διαδικασία πτωχευτικού συμβιβασμού ή αναστείλει τις επιχειρηματικές του δραστηριότητες ή υπαχθεί σε διαδικασία εξυγίανσης και δεν τηρεί τους όρους αυτής ή εάν βρεθεί σε οποιαδήποτε ανάλογη κατάσταση, προκύπτουσα από παρόμοια διαδικασία, προβλεπόμενη σε εθνικές διατάξεις νόμου.

Η αναθέτουσα αρχή μπορεί να μην καταγγείλει τη σύμβαση, υπό την προϋπόθεση ότι ο ανάδοχος ο οποίος θα βρεθεί σε μία από τις καταστάσεις που αναφέρονται στην περίπτωση αυτή αποδεικνύει ότι είναι σε θέση να εκτελέσει τη σύμβαση, λαμβάνοντας υπόψη τις ισχύουσες διατάξεις και τα μέτρα για τη συνέχιση της επιχειρηματικής του λειτουργίας.

στ) ο ανάδοχος παραβεί αποδεδειγμένα τις υποχρεώσεις του που απορρέουν από τη δέσμευση ακεραιότητας της παρ. 4.3.3. της παρούσας, όπως αναλυτικά περιγράφονται στο συνημμένο στην παρούσα σχέδιο σύμβασης.

¹⁶¹ Άρθρο 133 του ν. 4412/2016 Δικαίωμα μονομερούς λύσης της σύμβασης

5. ΕΙΔΙΚΟΙ ΟΡΟΙ ΕΚΤΕΛΕΣΗΣ ΤΗΣ ΣΥΜΒΑΣΗΣ

5.1 Τρόπος πληρωμής¹⁶²

5.1.1. Η πληρωμή του αναδόχου θα πραγματοποιηθεί με τον πιο κάτω τρόπο :

α) Το 90% της συμβατικής αξίας μετά την οριστική παραλαβή των αγαθών *[ο εν λόγω τρόπος πληρωμής εφαρμόζεται και στην περίπτωση τμηματικών παραδόσεων]*

Το υπόλοιπο 10% της συμβατικής αξίας μετά την την τεκμηρίωση και τη δοκιμαστική λειτουργία του συνολικού συστήματος

Η πληρωμή του συμβατικού τιμήματος θα γίνεται με την προσκόμιση των νόμιμων παραστατικών και δικαιολογητικών που προβλέπονται από τις διατάξεις του άρθρου 200 παρ. 4 του ν. 4412/2016¹⁶³, καθώς και κάθε άλλου δικαιολογητικού που τυχόν ήθελε ζητηθεί από τις αρμόδιες υπηρεσίες που διενεργούν τον έλεγχο και την πληρωμή. *[η Α.Α. δύναται να αναφέρει συγκεκριμένα δικαιολογητικά στο σημείο αυτό, πρβλ. παρ. 6 του ως άνω άρθρου]*

5.1.2. Τον ανάδοχο βαρύνουν οι υπέρ τρίτων κρατήσεις, καθώς και κάθε άλλη επιβάρυνση, σύμφωνα με την κείμενη νομοθεσία, μη συμπεριλαμβανομένου Φ.Π.Α., για την παράδοση του αγαθού στον τόπο και με τον τρόπο που προβλέπεται στα έγγραφα της σύμβασης. Ιδίως βαρύνεται με τις ακόλουθες κρατήσεις: *[αναφέρονται από την Α.Α. κατά περίπτωση οι νόμιμες κρατήσεις].*

α) Για τις συμβάσεις αξίας άνω των χιλίων (1.000) ευρώ, μη συμπεριλαμβανομένου ΦΠΑ, ανεξαρτήτως της πηγής προέλευσης της χρηματοδότησης, κράτηση ύψους 0,1%, η οποία υπολογίζεται επί της αξίας κάθε πληρωμής προ φόρων και κρατήσεων της αρχικής, καθώς και κάθε συμπληρωματικής σύμβασης υπέρ της Ενιαίας Αρχής Δημοσίων Συμβάσεων.¹⁶⁴

β) Κράτηση ύψους 0,02% υπέρ της ανάπτυξης και συντήρησης του ΟΠΣ ΕΣΗΔΗΣ, η οποία υπολογίζεται επί της αξίας, εκτός ΦΠΑ, της αρχικής, καθώς και κάθε συμπληρωματικής σύμβασης. Το ποσό αυτό παρακρατείται σε κάθε πληρωμή από την αναθέτουσα αρχή στο όνομα και για λογαριασμό του Υπουργείου Ψηφιακής Διακυβέρνησης, σύμφωνα με την παρ. 6 του άρθρου 36 του ν. 4412/2016. **Μέχρι την έκδοση της κοινής απόφασης της παρ. 6 του άρθρου 36 του ν. 4412/2016, η ως άνω κράτηση δεν επιβάλλεται**¹⁶⁵.

γ) Κράτηση 0,06% η οποία υπολογίζεται επί της αξίας κάθε πληρωμής προ φόρων και κρατήσεων της αρχικής καθώς και κάθε συμπληρωματικής σύμβασης υπέρ της Αρχής Εξέτασης Προδικαστικών Προσφυγών (άρθρο 350 παρ. 3 του ν. 4412/2016

Οι υπέρ τρίτων κρατήσεις υπόκεινται στο εκάστοτε ισχύον αναλογικό τέλος χαρτοσήμου 3% και στην επ' αυτού εισφορά υπέρ ΟΓΑ 20 %.

Με κάθε πληρωμή θα γίνεται η προβλεπόμενη από την κείμενη νομοθεσία παρακράτηση φόρου εισοδήματος .

5.1.3. Σε περίπτωση υποβολής ηλεκτρονικού τιμολογίου, ο ανάδοχος συμπληρώνει στο πεδίο ΒΤ-11: Στοιχείο αναφοράς αγαθού του Εθνικού Μορφότυπου Ηλεκτρονικού Τιμολογίου¹⁶⁶:

1) «ο κωδικοποιημένος Ενάρτιμος» *[όταν οι δαπάνες βαρύνουν τον προϋπολογισμό Δημοσίων Επενδύσεων],*

¹⁶² Για τα τιμολόγια που εκδίδονται κατά την εκτέλεση των δημοσίων συμβάσεων, ανεξαρτήτως αξίας αυτών, οι αναθέτουσες αρχές υποχρεούνται να παραλαμβάνουν και να επεξεργάζονται ηλεκτρονικά τιμολόγια που είναι σύμφωνα με το ευρωπαϊκό πρότυπο έκδοσης ηλεκτρονικών τιμολογίων, σύμφωνα με τις διατάξεις των άρθρων 148 έως και 153 του ν. 4601/2019 (Α' 44) και των, κατ' εξουσιοδότηση του άρθρου 154 του νόμου αυτού, κανονιστικών αποφάσεων.

¹⁶³ Άρθρο 200 παρ. 4 του ν. 4412/2016, όπως τροποποιήθηκε με το άρθρο 102 του ν. 4782/2021.

¹⁶⁴ Άρθρο 350, παρ. 3 του ν. 4412/2016, όπως ισχύει.

¹⁶⁵ Πρβλ. παρ. 1 άρθρου 25 του ν. 5039/2023 (Α' 83), σύμφωνα με την οποία: «Στο άρθρο 376 του ν. 4412/2016 (Α' 147) περί μεταβατικών διατάξεων, προστίθεται παρ. 18, ως εξής: «18. Μέχρι την έκδοση της κοινής απόφασης της παρ. 6 του άρθρου 36 η κράτηση της παρ. 1 του ιδίου άρθρου του πρώτου εδαφίου της ίδιας παραγράφου δεν επιβάλλεται.»

¹⁶⁶ Πρβλ. Απόφαση αριθμ. 63446/2021 (Β' 2338/02.06.2021) Υπουργών Οικονομικών – Ανάπτυξης και Επενδύσεων – Επικρατείας «Καθορισμός Εθνικού Μορφότυπου ηλεκτρονικού τιμολογίου στο πλαίσιο των Δημοσίων Συμβάσεων», άρθρο 3 παρ.2, πεδίο «ΒΤ-11: Στοιχείο αναφοράς αγαθού / υπηρεσίας / μελέτης / έργου»

5.2 Κήρυξη οικονομικού φορέα έκπτωτου - Κυρώσεις

5.2.1. Ο ανάδοχος κηρύσσεται υποχρεωτικά έκπτωτος¹⁶⁷ από τη σύμβαση και από κάθε δικαίωμα που απορρέει από αυτήν, με απόφαση της αναθέτουσας αρχής, ύστερα από γνωμοδότηση του αρμόδιου συλλογικού οργάνου (Επιτροπή Παρακολούθησης και Παραλαβής):

α) στην περίπτωση της παρ. 7 του άρθρου 105 περί κατακύρωσης και σύναψης σύμβασης,

β) στην περίπτωση που δεν εκπληρώσει τις υποχρεώσεις του που απορρέουν από τη σύμβαση ή/και δεν συμμορφωθεί με τις σχετικές γραπτές εντολές της υπηρεσίας, που είναι σύμφωνες με τη σύμβαση ή τις κείμενες διατάξεις, εντός του συμφωνημένου χρόνου εκτέλεσης της σύμβασης,

γ) εφόσον δεν φορτώσει, δεν παραδώσει ή δεν αντικαταστήσει τα συμβατικά αγαθά ή δεν επισκευάσει ή δεν συντηρήσει αυτά μέσα στον συμβατικό χρόνο ή στον χρόνο παράτασης που του δόθηκε, σύμφωνα με όσα προβλέπονται στο άρθρο 206 του ν. 4412/2016, με την επιφύλαξη της επόμενης παραγράφου.

Στην περίπτωση συνδρομής λόγου έκπτωσης του αναδόχου από σύμβαση κατά την ως άνω περίπτωση γ', η αναθέτουσα αρχή κοινοποιεί στον ανάδοχο ειδική όχληση, στην οποία μνημονεύει τις διατάξεις του άρθρου 203 του ν. 4412/2016¹⁶⁸ και περιλαμβάνει συγκεκριμένη περιγραφή των ενεργειών στις οποίες οφείλει να προβεί ο ανάδοχος, προκειμένου να συμμορφωθεί, μέσα σε προθεσμία 30 ημερών από την κοινοποίηση της ανωτέρω όχλησης. Αν η προθεσμία που τάχθηκε με την ειδική όχληση, παρέλθει, χωρίς ο ανάδοχος να συμμορφωθεί, κηρύσσεται έκπτωτος μέσα σε προθεσμία τριάντα (30) ημερών από την άπρακτη πάροδο της προθεσμίας συμμόρφωσης, με απόφαση της αναθέτουσας αρχής.

Ο ανάδοχος δεν κηρύσσεται έκπτωτος για λόγους που ανάγονται σε υπαιτιότητα του φορέα εκτέλεσης της σύμβασης ή αν συντρέχουν λόγοι ανωτέρας βίας.

Στον οικονομικό φορέα, που κηρύσσεται έκπτωτος από τη σύμβαση, επιβάλλονται, με απόφαση του αποφαινόμενου οργάνου, ύστερα από γνωμοδότηση του αρμόδιου οργάνου, το οποίο υποχρεωτικά καλεί τον ενδιαφερόμενο προς παροχή εξηγήσεων, αθροιστικά οι παρακάτω κυρώσεις:

α) ολική κατάπτωση της εγγύησης συμμετοχής ή καλής εκτέλεσης της σύμβασης κατά περίπτωση,

β) είσπραξη εντόκως της προκαταβολής που χορηγήθηκε στον έκπτωτο από τη σύμβαση ανάδοχο, είτε από ποσό που δικαιούται να λάβει, είτε με κατάθεση του ποσού από τον ίδιο, είτε με κατάπτωση της εγγύησης προκαταβολής. Ο υπολογισμός των τόκων γίνεται από την ημερομηνία λήψης της προκαταβολής από τον ανάδοχο μέχρι την ημερομηνία έκδοσης της απόφασης κήρυξης του ως έκπτωτου, με το ισχύον κάθε φορά ανώτατο όριο επιτοκίου για τόκο από δικαιοπραξία, από την ημερομηνία δε αυτή και μέχρι την επιστροφή της, με το ισχύον κάθε φορά επιτόκιο για τόκο υπερημερίας *[η περίπτωση αυτή συμπληρώνεται εφόσον προβλέπεται η χορήγηση προκαταβολής]*.

γ) Καταλογισμός του διαφέροντος, που προκύπτει εις βάρος της αναθέτουσας αρχής, εφόσον αυτή προμηθευτεί τα αγαθά, που δεν προσκομίστηκαν προσηκόντως από τον έκπτωτο οικονομικό φορέα, αναθέτοντας το ανεκτέλεστο αντικείμενο της σύμβασης στον επόμενο κατά σειρά κατάταξης οικονομικό φορέα που είχε λάβει μέρος στη διαδικασία ανάθεσης της σύμβασης. Αν ο οικονομικός φορέας του προηγούμενου εδαφίου δεν αποδεχθεί την ανάθεση της σύμβασης, η αναθέτουσα αρχή μπορεί να προμηθευτεί τα αγαθά, που δεν προσκομίστηκαν προσηκόντως από τον έκπτωτο οικονομικό φορέα, από τρίτο οικονομικό φορέα, είτε με διενέργεια νέας διαδικασίας ανάθεσης σύμβασης, είτε με προσφυγή στη διαδικασία διαπραγμάτευσης, χωρίς προηγούμενη δημοσίευση, εφόσον συντρέχουν οι προϋποθέσεις του άρθρου 32 του ν. 4412/2016. Το διαφέρον υπολογίζεται με τον ακόλουθο τύπο:

$\Delta = (\text{TKT TKE}) \times \Pi \text{ Όπου: } \Delta = \text{Διαφέρον που θα προκύψει εις βάρος της αναθέτουσας αρχής, εφόσον αυτή προμηθευτεί τα αγαθά που δεν προσκομίστηκαν προσηκόντως από τον έκπτωτο οικονομικό φορέα, σύμφωνα με τα ανωτέρω αναφερόμενα. Το διαφέρον λαμβάνει θετικές τιμές, αλλιώς θεωρείται ίσο με μηδέν.}$

¹⁶⁷ Άρθρο 203 του ν. 4412/2016

TKT = Τιμή κατακύρωσης της προμήθειας των αγαθών, που δεν προσκομίστηκαν προσηκόντως από τον έκπτωτο οικονομικό φορέα στον νέο ανάδοχο.

ΤΚΕ = Τιμή κατακύρωσης της προμήθειας των αγαθών, που δεν προσκομίστηκαν προσηκόντως από τον έκπτωτο οικονομικό φορέα, σύμφωνα με τη σύμβαση από την οποία κηρύχθηκε έκπτωτος ο οικονομικός φορέας.

Π = Συντελεστής προσαύξησης προσδιορισμού της έμμεσης ζημίας που προκαλείται στην αναθέτουσα αρχή από την έκπτωση του αναδόχου ο οποίος λαμβάνει την τιμή 1,01 .

Ο καταλογισμός του διαφέροντος επιβάλλεται στον έκπτωτο οικονομικό φορέα με απόφαση της αναθέτουσας αρχής, που εκδίδεται σε αποκλειστική προθεσμία δεκαοκτώ (18) μηνών μετά την έκδοση και την κοινοποίηση της απόφασης κήρυξης εκπτώτου, και εφόσον κατακυρωθεί η προμήθεια των αγαθών που δεν προσκομίστηκαν προσηκόντως από τον έκπτωτο οικονομικό φορέα σε τρίτο οικονομικό φορέα. Για την είσπραξη του διαφέροντος από τον έκπτωτο οικονομικό φορέα μπορεί να εφαρμόζεται η διαδικασία του Κώδικα Είσπραξης Δημόσιων Εσόδων. Το διαφέρον εισπράττεται υπέρ της αναθέτουσας αρχής.

δ) Επιπλέον, μπορεί να επιβληθεί προσωρινός αποκλεισμός του αναδόχου από το σύνολο των συμβάσεων προμηθειών ή υπηρεσιών των φορέων που εμπíπτουν στις διατάξεις του ν. 4412/2016 κατά τα ειδικότερα προβλεπόμενα στο άρθρο 74 του ως άνω νόμου, περί αποκλεισμού οικονομικού φορέα από δημόσιες συμβάσεις. *[η κύρωση του οριζόντιου αποκλεισμού δύναται να επιβληθεί μετά την έκδοση του προβλεπόμενου π.δ.]*

5.2.2. Αν το αγαθό φορτωθεί - παραδοθεί ή αντικατασταθεί μετά τη λήξη του συμβατικού χρόνου και μέχρι τη λήξη του χρόνου της παράτασης που χορηγήθηκε, σύμφωνα με το άρθρο 206 του ν. 4412/16, επιβάλλεται πρόστιμο¹⁶⁹ πέντε τοις εκατό (5%) επί της συμβατικής αξίας της ποσότητας που παραδόθηκε εκπρόθεσμα.

Το παραπάνω πρόστιμο υπολογίζεται επί της συμβατικής αξίας των εκπρόθεσμα παραδοθέντων αγαθών, χωρίς ΦΠΑ. Εάν τα αγαθά που παραδόθηκαν εκπρόθεσμα επηρεάζουν τη χρησιμοποίηση των αγαθών που παραδόθηκαν εμπρόθεσμα, το πρόστιμο υπολογίζεται επί της συμβατικής αξίας της συνολικής ποσότητας αυτών.

Κατά τον υπολογισμό του χρονικού διαστήματος της καθυστέρησης για φόρτωση- παράδοση ή αντικατάσταση των αγαθών, με απόφαση του αποφαινόμενου οργάνου, ύστερα από γνωμοδότηση του αρμόδιου οργάνου, δεν λαμβάνεται υπόψη ο χρόνος που παρήλθε πέραν του εύλογου, κατά τα διάφορα στάδια των διαδικασιών, για τον οποίο δεν ευθύνεται ο ανάδοχος και παρατείνεται, αντίστοιχα, ο χρόνος φόρτωσης - παράδοσης.

Εφόσον ο ανάδοχος έχει λάβει προκαταβολή, εκτός από το προβλεπόμενο κατά τα ανωτέρω πρόστιμο, καταλογίζεται σε βάρος του και τόκος επί του ποσού της προκαταβολής, που υπολογίζεται από την επομένη της λήξης του συμβατικού χρόνου, μέχρι την προσκόμιση του συμβατικού αγαθού, με το ισχύον κάθε φορά ανώτατο όριο του ποσοστού του τόκου υπερημερίας.

Η είσπραξη του προστίμου και των τόκων επί της προκαταβολής γίνεται με παρακράτηση από το ποσό πληρωμής του αναδόχου ή, σε περίπτωση ανεπάρκειας ή έλλειψης αυτού, με ισόποση κατάπτωση της εγγύησης καλής εκτέλεσης και προκαταβολής αντίστοιχα, εφόσον ο ανάδοχος δεν καταθέσει το απαιτούμενο ποσό.

Σε περίπτωση ένωσης οικονομικών φορέων, το πρόστιμο και οι τόκοι επιβάλλονται αναλόγως σε όλα τα μέλη της ένωσης.

5.3 Διοικητικές προσφυγές κατά τη διαδικασία εκτέλεσης των συμβάσεων¹⁷⁰

Ο ανάδοχος μπορεί κατά των αποφάσεων που επιβάλλουν σε βάρος του κυρώσεις, δυνάμει των όρων των άρθρων 5.2 (Κήρυξη οικονομικού φορέα εκπτώτου - Κυρώσεις), 6.1. (Χρόνος παράδοσης αγαθών), 6.4.

¹⁶⁹ Άρθρο 207 του ν. 4412/2016.

¹⁷⁰ Άρθρο 205 του ν. 4412/2016. Για την εξέταση των προβλεπόμενων προσφυγών, συγκροτείται ειδικό γνωμοδοτικό όργανο, τριμελές ή πενταμελές), τα μέλη του οποίου είναι διαφορετικά από τα μέλη του γνωμοδοτικού οργάνου που είναι αρμόδιο για τα υπόλοιπα θέματα που ανακύπτουν κατά τη διαδικασία εκτέλεσης.

(Απόρριψη συμβατικών αγαθών – αντικατάσταση), καθώς και κατ' εφαρμογή των συμβατικών όρων, να ασκήσει προσφυγή για λόγους νομιμότητας και ουσίας ενώπιον του φορέα που εκτελεί τη σύμβαση μέσα σε ανατρεπτική προθεσμία (30) ημερών από την ημερομηνία της κοινοποίησης ή της πλήρους γνώσης της σχετικής απόφασης. Η εμπρόθεσμη άσκηση της προσφυγής αναστέλλει τις επιβαλλόμενες κυρώσεις. Επί της προσφυγής αποφασίζει το αρμοδίως αποφαινόμενο όργανο, ύστερα από γνωμοδότηση του προβλεπόμενου στο τελευταίο εδάφιο της περίπτωσης β' της παραγράφου 11 του άρθρου 221 του ν.4412/2016 οργάνου, εντός προθεσμίας τριάντα (30) ημερών από την άσκησή της, άλλως θεωρείται ως σιωπηρώς απορριφθείσα. Κατά της απόφασης αυτής δεν χωρεί η άσκηση άλλης οποιασδήποτε φύσης διοικητικής προσφυγής. Αν κατά της απόφασης που επιβάλλει κυρώσεις δεν ασκηθεί εμπρόθεσμα η προσφυγή ή αν απορριφθεί αυτή από το αποφαινόμενο αρμοδίως όργανο, η απόφαση καθίσταται οριστική. Αν ασκηθεί εμπρόθεσμα προσφυγή, αναστέλλονται οι συνέπειες της απόφασης μέχρι αυτή να οριστικοποιηθεί.

5.4 Δικαστική επίλυση διαφορών

Κάθε διαφορά μεταξύ των συμβαλλόμενων μερών που προκύπτει από τη σύμβαση που συνάπτεται στο πλαίσιο της παρούσας Διακήρυξης, επιλύεται με την άσκηση προσφυγής ή αγωγής στο Διοικητικό Εφετείο της Περιφέρειας στην οποία εκτελείται η σύμβαση, κατά τα ειδικότερα οριζόμενα στις παρ. 1 έως και 6 του άρθρου 205Α του ν. 4412/2016¹⁷¹. Πριν από την άσκηση της προσφυγής στο Διοικητικό Εφετείο προηγείται υποχρεωτικά η τήρηση της ενδικοφανούς διαδικασίας που προβλέπεται στο άρθρο 205 του ν. 4412/2016 και την παράγραφο 5.3 της παρούσας, διαφορετικά η προσφυγή απορρίπτεται ως απαράδεκτη. Αν ο ανάδοχος της σύμβασης είναι κοινοπραξία, η προσφυγή ασκείται είτε από την ίδια είτε από όλα τα μέλη της. Δεν απαιτείται η τήρηση ενδικοφανούς διαδικασίας αν ασκείται από τον ενδιαφερόμενο αγωγή, στο δικόγραφο της οποίας δεν σωρεύεται αίτημα ακύρωσης ή τροποποίησης διοικητικής πράξης ή παράλειψης.

¹⁷¹ Άρθρο 205Α του ν. 4412/2016.

6. ΧΡΟΝΟΣ ΚΑΙ ΤΡΟΠΟΣ ΕΚΤΕΛΕΣΗΣ

6.1 Χρόνος παράδοσης αγαθών

6.1.1. Ο ανάδοχος υποχρεούται να εκτελέσει την προμήθεια σε δεκαπέντε (15) μήνες, (12 μήνες για την παράδοση και 3 μήνες για την τεκμηρίωση και τη δοκιμαστική λειτουργία του συνολικού συστήματος) από την ημερομηνία υπογραφής της σύμβασης, σύμφωνα με το Παράρτημα VI

Ο συμβατικός χρόνος παράδοσης των αγαθών μπορεί να παρατείνεται, πριν από τη λήξη του αρχικού συμβατικού χρόνου παράδοσης, υπό τις ακόλουθες σωρευτικές προϋποθέσεις: α) τηρούνται οι όροι του άρθρου 132 περί τροποποίησης συμβάσεων κατά τη διάρκειά τους, β) έχει εκδοθεί αιτιολογημένη απόφαση του αρμόδιου αποφαινόμενου οργάνου της αναθέτουσας αρχής μετά από γνωμοδότηση αρμόδιου συλλογικού οργάνου, είτε με πρωτοβουλία της αναθέτουσας αρχής και εφόσον συμφωνεί ο ανάδοχος, είτε ύστερα από σχετικό αίτημα του αναδόχου, το οποίο υποβάλλεται υποχρεωτικά πριν από τη λήξη του συμβατικού χρόνου, γ) το χρονικό διάστημα της παράτασης είναι ίσο ή μικρότερο από τον αρχικό συμβατικό χρόνο παράδοσης. Στην περίπτωση παράτασης του συμβατικού χρόνου παράδοσης, ο χρόνος παράτασης δεν συνυπολογίζεται στον συμβατικό χρόνο παράδοσης¹⁷².

Στην περίπτωση παράτασης του συμβατικού χρόνου παράδοσης έπειτα από αίτημα του αναδόχου, επιβάλλονται οι κυρώσεις που προβλέπονται στην παράγραφο 5.2.2 της παρούσας.

Με αιτιολογημένη απόφαση του αρμόδιου αποφαινόμενου οργάνου, η οποία εκδίδεται ύστερα από γνωμοδότηση του οργάνου της περ. β' της παρ. 11 του άρθρου 221 του ν. 4412/2016, ο συμβατικός χρόνος φόρτωσης παράδοσης των αγαθών μπορεί να μετατίθεται. Μετάθεση επιτρέπεται μόνο όταν συντρέχουν λόγοι ανωτέρας βίας ή άλλοι ιδιαιτέρως σοβαροί λόγοι, που καθιστούν αντικειμενικώς αδύνατη την εμπρόθεσμη παράδοση των συμβατικών ειδών. Στις περιπτώσεις μετάθεσης του συμβατικού χρόνου φόρτωσης παράδοσης δεν επιβάλλονται κυρώσεις.

6.1.2. Εάν λήξει ο συμβατικός χρόνος παράδοσης, χωρίς να υποβληθεί εγκαίρως αίτημα παράτασης ή, εάν λήξει ο παραταθείς, κατά τα ανωτέρω, χρόνος, χωρίς να παραδοθεί το αγαθό, ο ανάδοχος κηρύσσεται έκπτωτος.

6.1.3. Ο ανάδοχος υποχρεούται να ειδοποιεί την υπηρεσία που εκτελεί την προμήθεια, την αποθήκη υποδοχής των αγαθών και την επιτροπή παραλαβής, για την ημερομηνία που προτίθεται να παραδώσει το αγαθό, τουλάχιστον πέντε (5) εργάσιμες ημέρες νωρίτερα.

Μετά από κάθε προσκόμιση αγαθού στην αποθήκη υποδοχής αυτών, ο ανάδοχος υποχρεούται να υποβάλει στην υπηρεσία αποδεικτικό, θεωρημένο από τον υπεύθυνο της αποθήκης, στο οποίο αναφέρεται η ημερομηνία προσκόμισης, το αγαθό, η ποσότητα και ο αριθμός της σύμβασης σε εκτέλεση της οποίας προσκομίστηκε.

6.2 Παραλαβή αγαθών - Χρόνος και τρόπος παραλαβής αγαθών

6.2.1. Η παραλαβή των αγαθών γίνεται από επιτροπές, πρωτοβάθμιες ή και δευτεροβάθμιες, που συγκροτούνται σύμφωνα με την παρ. 11 περ. β του άρθρου 221 του ν. 4412/16¹⁷³ κατά τα οριζόμενα στο άρθρο 208 του ως άνω νόμου. Κατά την διαδικασία παραλαβής των αγαθών διενεργείται ποσοτικός και

¹⁷² Παρ. 1 και 2 άρθρου 206

¹⁷³ Άρθρο 221 παρ. 11 β) του ν. 4412/2016: «Για την παρακολούθηση και την παραλαβή της σύμβασης προμήθειας συγκροτείται τριμελής ή πενταμελής επιτροπή παρακολούθησης και παραλαβής με απόφαση του αρμόδιου οργάνου της αναθέτουσας αρχής ή του φορέα εκτέλεσης της σύμβασης. Εφόσον απαιτούνται ειδικές γνώσεις, ένα τουλάχιστον μέλος της επιτροπής πρέπει να έχει την αντίστοιχη ειδικότητα. Εφόσον μεταξύ των υπηρετούντων στην αναθέτουσα αρχή δεν υπάρχει υπάλληλος με την αντίστοιχη ειδικότητα, η αναθέτουσα αρχή ζητεί τη συνδρομή άλλων φορέων του δημοσίου ή του ευρύτερου δημοσίου τομέα. Το όργανο αυτό εισηγείται για όλα τα θέματα παραλαβής του φυσικού αντικείμενου της σύμβασης, προβαίνοντας σε μακροσκοπικούς, λειτουργικούς ή και επιχειρησιακούς ελέγχους του προς παραλαβή αντικείμενου της σύμβασης, εφόσον προβλέπεται από τη σύμβαση ή κρίνεται αναγκαίο, συντάσσει τα σχετικά πρωτόκολλα, παρακολουθεί και ελέγχει την προσηκούσα εκτέλεση όλων των όρων της σύμβασης και την εκπλήρωση των υποχρεώσεων του αναδόχου και εισηγείται τη λήψη των επιβεβλημένων μέτρων λόγω μη τήρησης των ως άνω όρων. Με απόφαση του αρμόδιου αποφαινόμενου οργάνου μπορεί να συγκροτείται δευτεροβάθμια επιτροπή παρακολούθησης και παραλαβής με τις παραπάνω αρμοδιότητες. [...]»

” Το κείμενο της διάταξης είναι διαφορετικό (εν μέρει, τουλάχιστον).

ποιοτικός έλεγχος και εφόσον το επιθυμεί μπορεί να παραστεί και ο προμηθευτής. Ο ποιοτικός έλεγχος των αγαθών γίνεται μακροσκοπικά .

Το κόστος της διενέργειας των ελέγχων βαρύνει τον ανάδοχο.

Η επιτροπή παραλαβής, μετά τους προβλεπόμενους ελέγχους συντάσσει πρωτόκολλα (μακροσκοπικό – οριστικό- παραλαβής του αγαθού με παρατηρήσεις –απόρριψης των αγαθών) σύμφωνα με την παρ.3 του άρθρου 208 του ν. 4412/16.

Τα πρωτόκολλα που συντάσσονται από τις επιτροπές (πρωτοβάθμιες – δευτεροβάθμιες) κοινοποιούνται υποχρεωτικά και στους αναδόχους.

Αγαθά που απορρίφθηκαν ή κρίθηκαν παραληπτά με έκπτωση επί της συμβατικής τιμής, με βάση τους ελέγχους που πραγματοποίησε η πρωτοβάθμια επιτροπή παραλαβής, μπορούν να παραπέμπονται για επανεξέταση σε δευτεροβάθμια επιτροπή παραλαβής ύστερα από αίτημα του αναδόχου ή αυτεπάγγελτα σύμφωνα με την παρ. 5 του άρθρου 208 του ν.4412/16. Τα έξοδα βαρύνουν σε κάθε περίπτωση τον ανάδοχο.

Επίσης, εάν ο τελευταίος διαφωνεί με τα αποτελέσματα των εργαστηριακών εξετάσεων που διενεργήθηκαν από πρωτοβάθμιες ή δευτεροβάθμιες επιτροπές παραλαβής μπορεί να ζητήσει εγγράφως εξέταση κατ'έφεση των οικείων αντιδειγμάτων, μέσα σε ανατρεπτική προθεσμία είκοσι (20) ημερών από την γνωστοποίηση σε αυτόν των αποτελεσμάτων της αρχικής εξέτασης, με τον τρόπο που περιγράφεται στην παρ. 8 του άρθρου 208 του ν. 4412/2016.

Το αποτέλεσμα της κατ'έφεση εξέτασης είναι υποχρεωτικό και τελεσίδικο και για τα δύο μέρη.

Ο ανάδοχος δεν μπορεί να ζητήσει παραπομπή σε δευτεροβάθμια επιτροπή παραλαβής μετά τα αποτελέσματα της κατ'έφεση εξέτασης.

6.2.2. Η παραλαβή των αγαθών και η έκδοση των σχετικών πρωτοκόλλων παραλαβής πραγματοποιείται εντός **τριάντα (30)** ημερών το πολύ από την ημερομηνία διενέργειας των προβλεπόμενων ελέγχων.

Αν η παραλαβή των αγαθών και η σύνταξη του σχετικού πρωτοκόλλου δεν πραγματοποιηθεί από την επιτροπή παρακολούθησης και παραλαβής μέσα στον οριζόμενο από τη σύμβαση χρόνο, σύμφωνα με όσα ορίζονται στην παρούσα , θεωρείται ότι η παραλαβή συντελέστηκε αυτοδίκαια, με κάθε επιφύλαξη των δικαιωμάτων του Δημοσίου και εκδίδεται προς τούτο σχετική απόφαση του αρμόδιου αποφαινόμενου οργάνου, με βάση μόνο το θεωρημένο από την υπηρεσία που παραλαμβάνει τα αγαθά αποδεικτικό προσκόμισης τούτων, σύμφωνα δε με την απόφαση αυτή η αποθήκη του φορέα εκδίδει δελτίο εισαγωγής του αγαθού και εγγραφής του στα βιβλία της, προκειμένου να πραγματοποιηθεί η πληρωμή του αναδόχου.

Ανεξάρτητα από την, κατά τα ανωτέρω, αυτοδίκαιη παραλαβή και την πληρωμή του αναδόχου, πραγματοποιούνται οι προβλεπόμενοι από τη σύμβαση έλεγχοι από επιτροπή που συγκροτείται με απόφαση του αρμόδιου αποφαινόμενου οργάνου, στην οποία δεν μπορεί να συμμετέχουν ο πρόεδρος και τα μέλη της επιτροπής που δεν πραγματοποίησε την παραλαβή στον προβλεπόμενο από τη σύμβαση χρόνο. Η παραπάνω επιτροπή παραλαβής προβαίνει σε όλες τις διαδικασίες παραλαβής που προβλέπονται από την ως άνω παράγραφο 1 και το άρθρο 208 του ν. 4412/2016 και συντάσσει τα σχετικά πρωτόκολλα. Οι εγγυητικές επιστολές προκαταβολής και καλής εκτέλεσης δεν επιστρέφονται πριν από την ολοκλήρωση όλων των προβλεπόμενων από τη σύμβαση ελέγχων και τη σύνταξη των σχετικών πρωτοκόλλων.¹⁷⁴

6.3 Ειδικό όροι ναύλωσης – ασφάλισης - ανακοίνωσης φόρτωσης και ποιοτικού ελέγχου στο εξωτερικό

Μέχρι να τεθεί ολόκληρο το έργο σε πλήρη λειτουργία θεματοφύλακας των υλικών που έχει προσκομισθεί ορίζεται ο προμηθευτής. Τα υλικά αυτά μπορούν να αποθηκευτούν σε αποθήκες ή χώρους της Υπηρεσίας μετά από αίτημα του προμηθευτή, την ευθύνη όμως θα εξακολουθήσει να έχει ο προμηθευτής. Όλα τα υλικά και εγκαταστάσεις των εργασιών θα πρέπει να ασφαλιστούν από τον προμηθευτή κατά παντός κινδύνου (κλοπή, πυρκαγιά κ.λ.π.) σε αναγνωρισμένη ασφαλιστική εταιρεία και μέχρι την ημερομηνία οριστικής

¹⁷⁴ Στο άρθρο αυτό η Α.Α. μπορεί να χρησιμοποιήσει μεταβατικά τις οδηγίες που δίνονται στην ΥΑ Π1/2489/6.09.1995 (Β' 764), η οποία δεν έχει καταργηθεί.

παράδοσης του συστήματος. Το ασφαλιστήριο συμβόλαιο θα προσκομισθεί στην Υπηρεσία και αποτελεί προϋπόθεση για την προώθηση των αντίστοιχων πληρωμών.

Σύμφωνα με τα οριζόμενα στο άρθρο 212 του ν. 4412/2016, πριν από τη φόρτωση του εξοπλισμού που περιλαμβάνει η σύμβαση στο εργοστάσιο του οίκου κατασκευής ή κατά το στάδιο κατασκευής τους, η αναθέτουσα αρχή μπορεί αποστέλλει επιτροπή από εξειδικευμένους υπαλλήλους ή την επιτροπή παραλαβής, για τη διενέργεια του ελέγχου σύμφωνα με τις κείμενες διατάξεις περί δημοσίων συμβάσεων, τον ποιοτικό και ποσοτικό έλεγχο. Στην περίπτωση αυτή, η οριστική παραλαβή του υλικού γίνεται στην Ελλάδα από την αρμόδια επιτροπή παραλαβής, σύμφωνα με τα οριζόμενα από τη σύμβαση και τις κείμενες διατάξεις. Έναντι της επιτροπής ο οικονομικός φορέας έχει τις εξής υποχρεώσεις:

α) Να διαθέτει τα απαιτούμενα τεχνικά μέσα και εργατοτεχνικό προσωπικό, ιδίως για μετακίνηση, μετατόπιση, στοιβάση του προς έλεγχο υλικού και για κάθε άλλη ενέργεια που είναι αναγκαία για τον έλεγχο.

β) Να διαθέτει για την εξακρίβωση της ποιότητας του προς έλεγχο υλικού όσα τεχνικά μέσα έχει στην διάθεση του.

γ) Να ενημερώνει την επιτροπή, σχετικά με την πορεία εκτέλεσης της παραγγελίας.

δ) Σε περίπτωση απόρριψης των υλικών, ο οικονομικός φορέας βαρύνεται με τα έξοδα που θα προκύψουν από τον απαιτούμενο έλεγχο ή ελέγχους.

Η αξία των δειγμάτων και αντιδειγμάτων του υλικού, όπου τούτο απαιτείται, κατά τον έλεγχο στο εξωτερικό, βαρύνει τον οικονομικό φορέα.

Η επιτροπή υποχρεούται, αν διαπιστωθεί κατά τον έλεγχο ότι το υλικό δεν ανταποκρίνεται στις απαιτήσεις της σύμβασης, να μην εκδώσει το πιστοποιητικό ελέγχου.

6.4 Απόρριψη συμβατικών αγαθών – Αντικατάσταση

6.4.1. Σε περίπτωση οριστικής απόρριψης ολόκληρης ή μέρους της συμβατικής ποσότητας των αγαθών, με απόφαση του αποφαινόμενου οργάνου ύστερα από γνωμοδότηση του αρμόδιου οργάνου, μπορεί να εγκρίνεται αντικατάστασή της με άλλη, που να είναι σύμφωνη με τους όρους της σύμβασης, μέσα σε τακτή προθεσμία που ορίζεται από την απόφαση αυτή.

6.4.2. Αν η αντικατάσταση γίνεται μετά τη λήξη του συμβατικού χρόνου, η προθεσμία που ορίζεται για την αντικατάσταση δεν μπορεί να είναι μεγαλύτερη του 1/2 του συνολικού συμβατικού χρόνου, ο δε ανάδοχος θεωρείται ως εκπρόθεσμος και υπόκειται σε κυρώσεις λόγω εκπρόθεσμης παράδοσης. Αν ο ανάδοχος δεν αντικαταστήσει τα αγαθά που απορρίφθηκαν μέσα στην προθεσμία που του τάχθηκε και εφόσον έχει λήξει ο συμβατικός χρόνος, κηρύσσεται έκπτωτος και υπόκειται στις προβλεπόμενες κυρώσεις.

6.4.3. Η επιστροφή των αγαθών που απορρίφθηκαν γίνεται σύμφωνα με τα προβλεπόμενα στις παρ. 2 και 3 του άρθρου 213 του ν. 4412/2016.

6.5 Δείγματα – Δειγματοληψία – Εργαστηριακές εξετάσεις

Δεν απαιτούνται.

6.6 Εγγυημένη λειτουργία προμήθειας¹⁷⁵

Ο προμηθευτής μετά το πέρας της δοκιμαστικής λειτουργίας και την οριστική παραλαβή υποχρεούται να παρέχει εγγύηση καλής λειτουργίας διάρκειας τουλάχιστον δώδεκα (12) μηνών, τόσο για τα επιμέρους τμήματα που απαρτίζουν το προσφερόμενο σύστημα όσο και για το σύνολο του συστήματος, σύμφωνα με τις Τεχνικές Προδιαγραφές και τα λοιπά τεύχη.

Κατά την περίοδο της εγγυημένης λειτουργίας, ο ανάδοχος ευθύνεται για την καλή λειτουργία του αντικειμένου της προμήθειας. Επίσης, οφείλει κατά τον χρόνο της εγγυημένης λειτουργίας να προβαίνει

¹⁷⁵ Άρθρο 215 του ν. 4412/2016

στην προβλεπόμενη συντήρηση και να αποκαταστήσει οποιαδήποτε βλάβη με τρόπο και σε χρόνο που περιγράφονται στις τεχνικές προδιαγραφές και στα λοιπά τεύχη της σύμβασης.

Για την παρακολούθηση της εκπλήρωσης των συμβατικών υποχρεώσεων του αναδόχου η επιτροπή παρακολούθησης και παραλαβής ή η ειδική επιτροπή που ορίζεται για τον σκοπό αυτόν από την αναθέτουσα αρχή¹⁷⁶ προβαίνει στον απαιτούμενο έλεγχο της συμμόρφωσης του αναδόχου στα προβλεπόμενα στη σύμβαση για την εγγυημένη λειτουργία καθ' όλην τον χρόνο ισχύος της τηρώντας σχετικά πρακτικά. Σε περίπτωση μη συμμόρφωσης του αναδόχου προς τις συμβατικές του υποχρεώσεις, η επιτροπή εισηγείται στο αποφαινόμενο όργανο της σύμβασης την έκπτωση του αναδόχου.

Μέσα σε ένα (1) μήνα από τη λήξη του προβλεπόμενου χρόνου της εγγυημένης λειτουργίας η ως άνω επιτροπή συντάσσει σχετικό πρωτόκολλο παραλαβής της εγγυημένης λειτουργίας, στο οποίο αποφαίνεται για τη συμμόρφωση του αναδόχου στις απαιτήσεις της σύμβασης. Σε περίπτωση μη συμμόρφωσης, ολικής ή μερικής, του αναδόχου, το συλλογικό όργανο μπορεί να προτείνει την κατάπτωση της εγγύησης καλής λειτουργίας που προβλέπεται στο άρθρο 72 του ν. 4412/2016 περί εγγυήσεων και στην παράγραφο 4.1.2 της παρούσας. Το πρωτόκολλο εγκρίνεται από το αρμόδιο αποφαινόμενο όργανο.

6.7 Αναπροσαρμογή τιμής¹⁷⁷

6.7.1 Προβλέπεται ρήτρα αναπροσαρμογής της τιμής, η οποία εφαρμόζεται μόνο αν, κατά τον χρόνο παράδοσης των αγαθών, συντρέχουν αθροιστικά οι εξής συνθήκες:

- α) η σύμβαση έχει διάρκεια μεγαλύτερη των δώδεκα μηνών και έχουν παρέλθει δώδεκα (12) μήνες τουλάχιστον από την καταληκτική ημερομηνία υποβολής των προσφορών,
- β) ο δείκτης τιμών καταναλωτή (ΔΤΚ) είναι μικρότερος από μείον τρία τοις εκατό (-3%) και μεγαλύτερος από τρία τοις εκατό (3%),
- γ) η αναθέτουσα αρχή διαθέτει τις απαραίτητες πιστώσεις για την εφαρμογή της αναπροσαρμογής της τιμής.

Σε περιπτώσεις τμηματικών παραδόσεων, η τιμή αναπροσαρμόζεται για τις ποσότητες που, σύμφωνα με τα έγγραφα της σύμβασης, προβλέπεται να παραδοθούν μετά την παρέλευση των δώδεκα (12) μηνών.

6.7.2 Για την αναπροσαρμογή της τιμής εφαρμόζεται ο τύπος:

$$T = T_{\text{προσφοράς}} \times (1 + \Delta\text{TK})$$

Όπου ΔΤΚ: ο δείκτης τιμών καταναλωτή της συγκεκριμένης κατηγορίας στην οποία υπάγονται τα αγαθά, όπως έχει ανακοινωθεί από την Ελληνική Στατιστική Αρχή (ΕΛ.ΣΤΑΤ.) για τον μήνα που προηγείται του χρόνου παράδοσης των αγαθών, σε σχέση με τον ίδιο μήνα του έτους κατά το οποίο υποβλήθηκε η προσφορά του οικονομικού φορέα, και ανακοινώνεται σε μηνιαία βάση από το Υπουργείο Ανάπτυξης και Επενδύσεων. T - προσφοράς: η τιμή της οικονομικής προσφοράς του οικονομικού φορέα στον οποίο ανατίθεται η σύμβαση και T: η αναπροσαρμοσμένη τιμή.

6.7.3 Σε περίπτωση εκπρόθεσμης παράδοσης, με υπαιτιότητα του αναδόχου, ο χρόνος παράτασης δεν λαμβάνεται υπόψη για την αναπροσαρμογή. Προκαταβολή που χορηγήθηκε αφαιρείται από την προς αναπροσαρμογή συμβατική αξία.

6.7.4 Στην περίπτωση, που κατά τον χρόνο εφαρμογής της ρήτρας αναπροσαρμογής, η αναθέτουσα αρχή δεν διαθέτει τις, κατά περίπτωση, αναγκαίες πιστώσεις, μπορεί να προβαίνει σε αύξηση των τιμών

¹⁷⁶ Πρβλ άρθρο 215 του ν. 4412/2016

¹⁷⁷ Άρθρο 53 παρ. 9 και 9α του ν. 4412/2016. Πρβλ και την με αριθμ. πρωτ. 95213/05-10-2022 εγκύκλιο του Υπουργείου Ανάπτυξης και Επενδύσεων, με θέμα «Εγκύκλιος εφαρμογής των παρ. 9 έως 10^α του άρθρου 53 του ν.4412/2016, περί εφαρμογής της ρήτρας αναπροσαρμογής των τιμών στις δημόσιες συμβάσεις προμηθειών και υπηρεσιών» (ΑΔΑ: 6Μ8Ο46ΜΤΑΡ-ΔΛΓ).

μονάδας, με παράλληλη μείωση των προς παράδοση ποσοτήτων, υπό την προϋπόθεση ότι συναινεί ο ανάδοχος.

6.7.5

6.8 Επικαιροποίηση τεχνικών προδιαγραφών κατά την εκτέλεση της σύμβασης ¹⁷⁸

Εφόσον, μετά τη σύναψη της σύμβασης έχουν αντικατασταθεί, από τον κατασκευαστή, κάποια εκ των προσφερόμενων αγαθών με νεότερα είδη/ μοντέλα / εκδόσεις, ο ανάδοχος υποβάλλει στην αναθέτουσα αρχή πρόταση επικαιροποίησης, η οποία υπόκειται στην έγκριση της αναθέτουσας αρχής, κατόπιν γνωμοδότησης της Επιτροπής Παρακολούθησης- Παραλαβής. Στο πλαίσιο της πρότασης επικαιροποίησης, τα αγαθά που θα αντικαταστήσουν εκείνα που προσφέρθηκαν και αξιολογήθηκαν πρέπει είναι τουλάχιστον ισοδύναμα με τα προσφερθέντα. Εφόσον εγκριθεί η πρόταση, ο ανάδοχος υποχρεούται να προμηθεύσει τα επικαιροποιημένα αγαθά αντί των αρχικά προσφερθέντων, χωρίς πρόσθετη οικονομική επιβάρυνση της αναθέτουσας αρχής και χωρίς μεταβολή των όρων πληρωμής. Ο χρόνος παράδοσης των επικαιροποιημένων αγαθών, όπως έχει οριστεί στην παρ. 6.1.1. της παρούσας, εκκινεί από την κοινοποίηση της εγκριτικής απόφασης της αναθέτουσας αρχής στον ανάδοχο.

**Νεστόριο, 25-10-2023
Ο Δήμαρχος Νεστορίου**

Γκοσλιόπουλος Χρήστος

¹⁷⁸ Πρβλ. ιδίως Ελ.Συν Τμ. VI 57/2011, Κλ. ΣΤ' 373/2019 & 158/2019

ΠΑΡΑΡΤΗΜΑΤΑ

ΠΑΡΑΡΤΗΜΑ Ι – ΤΕΧΝΙΚΗ ΠΕΡΙΓΡΑΦΗ – ΤΕΧΝΙΚΕΣ ΠΡΟΔΙΑΓΡΑΦΕΣ



ΕΛΛΗΝΙΚΗ ΔΗΜΟΚΡΑΤΙΑ
ΠΕΡΙΦΕΡΕΙΑ ΔΥΤΙΚΗΣ ΜΑΚΕΔΟΝΙΑΣ
ΠΕΡΙΦΕΡΕΙΑΚΗ ΕΝΟΤΗΤΑ ΚΑΣΤΟΡΙΑΣ
ΔΗΜΟΣ ΝΕΣΤΟΡΙΟΥ

ΠΡΟΓΡΑΜΜΑ ΑΓΡΟΤΙΚΗΣ ΑΝΑΠΤΥΞΗΣ 2014-2020
ΜΕΤΡΟ 4.3.1. «ΥΠΟΔΟΜΕΣ ΕΓΓΕΙΩΝ ΒΕΛΤΙΩΣΕΩΝ»

ΠΑΡΑΡΤΗΜΑ Ι

«ΒΕΛΤΙΩΣΗ ΥΠΟΔΟΜΩΝ ΑΡΔΕΥΤΙΚΟΥ ΔΙΚΤΥΟΥ ΚΡΑΝΟΧΩΡΙΟΥ-
ΠΤΕΛΕΑΣ»

ΤΕΧΝΙΚΗ ΠΕΡΙΓΡΑΦΗ – ΤΕΧΝΙΚΕΣ ΠΡΟΔΙΑΓΡΑΦΕΣ

ΠΙΝΑΚΑΣ ΠΕΡΙΕΧΟΜΕΝΩΝ

ΤΕΧΝΙΚΗ ΠΕΡΙΓΡΑΦΗ.....	3
1 ΑΝΤΙΚΕΙΜΕΝΙΚΟΣ ΣΚΟΠΟΣ	4
2 ΠΕΡΙΓΡΑΦΗ ΠΕΡΙΟΧΗΣ ΜΕΛΕΤΗΣ ΚΑΙ ΕΥΡΥΤΕΡΟΥ ΦΥΣΙΚΟΥ ΠΕΡΙΒΑΛΛΟΝΤΟΣ	7
2.1 ΓΕΝΙΚΑ ΧΑΡΑΚΤΗΡΙΣΤΙΚΑ ΠΕΡΙΟΧΗΣ ΜΕΛΕΤΗΣ	7
2.2 ΣΧΕΔΙΟ ΔΙΑΧΕΙΡΙΣΗΣ ΛΕΚΑΝΩΝ ΑΠΟΡΡΟΗΣ ΔΥΤΙΚΗΣ ΜΑΚΕΔΟΝΙΑΣ (ΕΛ09)	9
2.2.1 ΓΕΝΙΚΑ.....	9
2.2.2 ΕΠΙΦΑΝΕΙΑΚΑ ΥΔΑΤΙΚΑ ΣΥΣΤΗΜΑΤΑ.....	12
2.2.3 ΥΠΟΓΕΙΑ ΥΔΑΤΙΚΑ ΣΥΣΤΗΜΑΤΑ	14
2.2.4 ΚΑΤΑΣΤΑΣΗ ΤΩΝ ΥΔΑΤΙΚΩΝ ΣΥΣΤΗΜΑΤΩΝ.....	18
3 ΠΕΡΙΓΡΑΦΗ ΥΦΙΣΤΑΜΕΝΟΥ ΑΡΔΕΥΤΙΚΟΥ ΔΙΚΤΥΟΥ	22
3.1 ΓΕΩΓΡΑΦΙΚΗ ΘΕΣΗ – ΕΚΤΑΣΗ ΑΡΔΕΥΤΙΚΟΥ ΔΙΚΤΥΟΥ.....	22
3.2 ΠΕΡΙΓΡΑΦΗ ΥΔΡΟΔΟΤΗΣΗΣ ΚΑΙ ΛΕΙΤΟΥΡΓΙΑΣ ΑΡΔΕΥΤΙΚΟΥ ΔΙΚΤΥΟΥ	24
ΔΙΚΤΥΟ ΔΙΑΝΟΜΗΣ ΤΜΗΜΑΤΟΣ Γ: ΤΟ ΔΙΚΤΥΟ ΛΕΙΤΟΥΡΓΕΙ ΥΠΟ ΠΙΕΣΗ ΜΕ ΑΓΩΓΟΥΣ	25
3.3 ΦΩΤΟΓΡΑΦΙΚΗ ΤΕΚΜΗΡΙΩΣΗ	25
4 ΑΝΑΓΚΕΣ ΑΡΔΕΥΣΗΣ	27
5 ΠΑΡΑΤΗΡΟΥΜΕΝΑ ΠΡΟΒΛΗΜΑΤΑ ΕΞΕΤΑΖΟΜΕΝΗΣ ΠΕΡΙΟΧΗΣ ΑΡΔΕΥΣΗΣ	31
5.1 ΑΠΟΔΟΣΗ ΚΑΙ ΑΠΩΛΕΙΕΣ ΤΟΥ ΥΔΡΟΔΟΤΙΚΟΥ ΣΥΣΤΗΜΑΤΟΣ.....	32
5.2 ΚΟΣΤΟΣ ΑΠΟΚΤΗΣΗΣ ΝΕΡΟΥ–ΑΝΤΛΗΣΗΣ	33
6 ΑΝΑΓΚΑΙΟΤΗΤΑ ΠΡΟΤΕΙΝΟΜΕΝΗΣ ΠΡΑΞΗΣ.....	34
7 ΠΕΡΙΓΡΑΦΗ ΤΗΣ ΠΡΟΤΕΙΝΟΜΕΝΗΣ ΠΡΑΞΗΣ.....	35
8 ΓΕΝΙΚΑ ΑΝΑΜΕΝΟΜΕΝΑ ΟΦΕΛΗ ΑΠΟ ΤΗΝ ΕΓΚΑΤΑΣΤΑΣΗ ΚΑΙ ΛΕΙΤΟΥΡΓΙΑ ΤΗΣ ΠΡΟΤΕΙΝΟΜΕΝΗΣ ΠΡΑΞΗΣ	37
9 ΣΥΜΒΟΛΗ ΤΗΣ ΠΡΟΤΕΙΝΟΜΕΝΗΣ ΠΡΑΞΗΣ ΣΤΗΝ ΥΛΟΠΟΙΗΣΗ ΒΑΣΙΚΩΝ ΜΕΤΡΩΝ ΤΟΥ ΟΙΚΕΙΟΥ ΣΔΛΑΠ	38
10 ΕΡΓΑΣΙΕΣ ΕΓΚΑΤΑΣΤΑΣΗΣ ΜΕΤΕΩΡΟΛΟΓΙΚΟΥ ΣΤΑΘΜΟΥ	40
11 ΕΡΓΑΣΙΕΣ ΕΓΚΑΤΑΣΤΑΣΗΣ ΤΩΝ ΗΛΕΚΤΡΟΝΙΚΩΝ ΥΔΡΟΣΤΟΜΙΩΝ	41
ΤΕΧΝΙΚΕΣ ΠΡΟΔΙΑΓΡΑΦΕΣ	44
1 ΠΙΝΑΚΕΣ ΑΥΤΟΜΑΤΙΣΜΟΥ.....	46
2 ΠΕΔΙΑ ΙΣΧΥΟΣ.....	48
3 ΥΛΙΚΑ ΠΙΝΑΚΑ ΑΥΤΟΜΑΤΙΣΜΟΥ/ΑΝΤΙΚΕΡΑΥΝΙΚΗ ΠΡΟΣΤΑΣΙΑ	49
3.1 ΥΛΙΚΑ ΠΙΝΑΚΑ ΑΥΤΟΜΑΤΙΣΜΟΥ.....	49
3.2 ΑΝΤΙΚΕΡΑΥΝΙΚΗ ΠΡΟΣΤΑΣΙΑ	49
4 ΠΡΟΓΡΑΜΜΑΤΙΖΟΜΕΝΟΣ ΛΟΓΙΚΟΣ ΕΛΕΓΚΤΗΣ PLC	50
5 ΤΡΟΦΟΔΟΤΙΚΟ ΑΔΙΑΛΕΙΠΤΗΣ ΛΕΙΤΟΥΡΓΙΑΣ DC-UPS	56
6 ΟΘΟΝΗ ΤΟΠΙΚΩΝ ΕΝΔΕΙΞΕΩΝ	57
7 DATA LOGGER.....	58
8 PILLAR.....	61
8.1 ΚΙΒΩΤΙΟ PILLAR	61
8.2 ΜΕΤΑΛΛΙΚΟ PILLAR ΜΕΤΡΗΤΗΣ ΠΑΡΟΧΗΣ.....	62
9 ΕΠΙΚΟΙΝΩΝΙΑΚΟΣ ΕΞΟΠΛΙΣΜΟΣ.....	62
10 ΜΕΤΡΗΤΕΣ ΠΑΡΟΧΗΣ ΤΥΠΟΥ ΥΠΕΡΧΩΝ	66
11 ΜΕΤΡΗΤΕΣ ΣΤΑΘΜΗΣ.....	67
12 ΣΤΑΘΜΗΜΕΤΡΟ ΔΕΞΑΜΕΝΗΣ 4 ΘΕΣΕΩΝ.....	68
13 ΦΩΤΟΒΟΛΤΑΪΚΟ ΣΥΣΤΗΜΑ	68
14 ΜΕΤΡΗΤΗΣ ΠΑΡΟΧΗΣ ΑΝΟΙΧΤΟΥ ΚΑΝΑΛΙΟΥ.....	70

15	ΜΕΤΡΗΤΗΣ ΠΙΕΣΗΣ.....	72
16	ΜΕΤΡΗΤΗΣ ΕΝΕΡΓΕΙΑΣ	72
17	ΠΡΟΜΗΘΕΙΑ ΑΓΩΓΩΝ	74
17.1	ΠΡΟΜΗΘΕΙΑ ΚΛΕΙΣΤΟΥ ΑΓΩΓΟΥ ΠΡΟΣ ΑΝΤΛΙΟΣΤΑΣΙΟ Α1	74
17.2	ΠΡΟΜΗΘΕΙΑ ΑΓΩΓΟΥ Φ90 ΣΥΝΔΕΣΗΣ ΤΗΣ ΥΔΡΟΛΗΨΙΑΣ Υ10 ΜΗΚΟΥΣ 300 Μ	74
18	ΥΔΡΑΥΛΙΚΟΣ ΕΞΟΠΛΙΣΜΟΣ	74
18.1	ΔΙΚΛΕΙΔΕΣ ΣΥΡΤΟΥ ΕΛΑΣΤΙΚΗΣ ΕΜΦΡΑΞΗΣ	74
18.2	ΧΥΤΟΣΙΔΗΡΟΣ ΦΛΑΝΤΖΩΤΟΣ ΣΥΝΔΕΣΜΟΣ	75
19	ΑΥΤΟΚΑΘΑΡΙΖΟΜΕΝΗ ΣΥΣΤΟΙΧΙΑ ΦΙΛΤΡΩΝ	77
20	ΣΥΣΤΗΜΑ ΠΡΟΣΤΑΣΙΑΣ ΑΝΤΛΙΟΣΤΑΣΙΟΥ ΦΕΡΤΩΝ ΥΛΙΚΩΝ (ΣΧΑΡΕΣ ΚΤΛ.)	79
21	ΜΕΤΕΩΡΟΛΟΓΙΚΟΣ ΣΤΑΘΜΟΣ	80
22	ΣΥΣΤΗΜΑ ΗΛΕΚΤΡΟΝΙΚΗΣ ΜΕΤΡΗΣΗΣ ΚΑΤΑΝΑΛΩΣΗ	81
22.1	ΗΛΕΚΤΡΟΝΙΚΟΣ ΜΕΤΡΗΤΗΣ ΠΑΡΟΧΗΣ ΥΔΡΟΣΤΟΜΙΟ	81
22.2	ΣΥΣΤΗΜΑ ΑΝΑΓΝΩΡΙΣΗΣ ΧΡΗΣΤΗ	83
22.3	ΣΥΣΤΗΜΑ ΑΣΥΡΜΑΤΗΣ ΕΠΙΚΟΙΝΩΝΙΑΣ.....	83
22.4	GATEWAYS ΓΙΑ ΤΗΝ ΛΗΨΗ ΜΕΤΡΗΣΕΩΝ ΚΑΙ ΜΕΤΑΔΟΣΗ ΤΩΝ ΕΝΤΟΛΩΝ	90
22.5	ΛΟΓΙΣΜΙΚΟ ΕΛΕΓΧΟΥ ΚΑΙ ΔΙΑΧΕΙΡΙΣΗΣ ΜΕΤΡΗΣΕΩΝ ΥΔΡΟΛΗΨΙΑΣ.....	99
22.6	ΚΑΡΤΕΣ ΥΔΡΟΛΗΨΙΑΣ	100
23	ΝΕΕΣ ΥΔΡΟΛΗΨΙΕΣ	100
24	ΕΞΟΠΛΙΣΜΟΣ (HARDWARE) ΚΣΕ	101
24.1	ΚΕΝΤΡΙΚΟΣ ΥΠΟΛΟΓΙΣΤΗΣ (SCADA SERVER) ΜΕ ΟΘΟΝΗ 24"	101
24.2	ΣΤΑΘΜΟΣ ΒΑΣΗΣ (MASTER STATION)	102
24.3	ΤΡΟΦΟΔΟΤΙΚΟ ΑΔΙΑΛΕΙΠΤΗΣ ΛΕΙΤΟΥΡΓΙΑΣ (UPS).....	105
24.4	ΣΥΣΤΗΜΑ ΚΛΙΜΑΤΙΣΜΟΥ	105
24.5	ΦΟΡΗΤΟΣ ΣΤΑΘΜΟΣ ΕΛΕΓΧΟΥ (LAPTOP).....	105
24.6	ΕΞΟΠΛΙΣΜΟΣ ΥΠΟΛΟΓΙΣΤΩΝ & ΣΥΣΤΗΜΑ ΑΝΑΓΝΩΣΗΣ ΣΤΟ ΚΕΝΤΡΟ ΕΛΕΓΧΟΥ	106
25	ΛΟΓΙΣΜΙΚΑ.....	107
25.1	ΛΟΓΙΣΜΙΚΟ ΤΗΛΕ-ΕΛΕΓΧΟΥ - ΤΗΛΕΧΕΙΡΙΣΜΟΥ (SCADA).....	107
25.2	ΛΟΓΙΣΜΙΚΟ ΓΙΑ ΤΟΝ ΠΡΟΓΡΑΜΜΑΤΙΣΜΟ ΤΩΝ PLC.....	119
25.3	ΛΟΓΙΣΜΙΚΟ ΒΕΛΤΙΣΤΟΠΟΙΗΣΗΣ ΕΝΕΡΓΕΙΑΚΗΣ ΔΙΑΧΕΙΡΙΣΗΣ & ΛΕΙΤΟΥΡΓΙΑΣ ΑΝΤΛΗΤΙΚΩΝ ΣΥΓΚΡΟΤΗΜΑΤΩΝ	120
25.4	ΛΟΓΙΣΜΙΚΟ ΚΑΙ ΕΦΑΡΜΟΓΕΣ ΛΟΓΙΣΜΙΚΩΝ ΑΠΟΤΥΠΩΣΗΣ ΔΙΚΤΥΩΝ ΚΑΙ ΠΡΟΣΟΜΟΙΩΣΗΣ ΛΕΙΤΟΥΡΓΙΑΣ ΑΡΔΕΥΤΙΚΩΝ ΔΙΚΤΥΩΝ ΚΑΙ ΕΓΚΑΤΑΣΤΑΣΕΩΝ.....	120
25.4.1	ΛΟΓΙΣΜΙΚΟ ΑΠΟΤΥΠΩΣΗΣ ΔΙΚΤΥΩΝ, ΑΡΔΕΥΟΜΕΝΩΝ ΕΚΤΑΣΕΩΝ ΚΑΙ ΥΔΡΑΥΛΙΚΗΣ ΜΟΝΤΕΛΟΠΟΙΗΣΗΣ (ΑΔΕΙΕΣ S/W).....	121
25.4.2	ΛΟΓΙΣΜΙΚΟ ΔΙΑΣΥΝΔΕΣΗΣ ΜΑΘΗΜΑΤΙΚΟΥ ΜΟΝΤΕΛΟΥ ΠΡΟΣΟΜΟΙΩΣΗΣ ΔΙΚΤΥΟΥ ΑΡΔΕΥΣΗΣ ΜΕ SCADA	123
25.4.3	ΣΥΣΧΕΤΙΣΜΟΣ ΠΑΡΑΓΩΓΗΣ – ΚΑΤΑΝΑΛΩΣΗΣ (ΥΔΑΤΙΚΟ ΙΣΟΖΥΓΙΟ) (ΑΔΕΙΕΣ S/W).....	123
26	ΕΚΠΑΙΔΕΥΣΗ ΠΡΟΣΩΠΙΚΟΥ	123
27	ΤΕΚΜΗΡΙΩΣΗ	125
28	ΕΓΓΥΗΣΗ ΣΥΣΤΗΜΑΤΟΣ.....	125

ΤΕΧΝΙΚΗ ΠΕΡΙΓΡΑΦΗ

1 ΑΝΤΙΚΕΙΜΕΝΙΚΟΣ ΣΚΟΠΟΣ

Ο αντικειμενικός σκοπός της προτεινόμενης πράξης είναι η αναβάθμιση των υποδομών άρδευσης της Τοπικής Κοινότητας Πελέας-Κρανοχωριούστε να αξιοποιηθούν και εξοικονομηθούν υδατικοί πόροι μέσω του αυτοματοποιημένου ελέγχου ο οποίος θα δημιουργήσει τις συνθήκες εκείνες ώστε να μειωθεί το μη-ανταποδοτικό νερό στα δίκτυα μεταφοράς/διανομής νερού και επέλθει ποσοστιαία μείωση του συνόλου, δηλαδή τόσο των φαινόμενων όσο και των πραγματικών απωλειών ύδατος.

Η αρδευόμενη γεωργία ευθύνεται για τη διατάραξη των υδατικών ισοζυγίων και τη δημιουργία ελλείψεων νερού σε διάφορες περιοχές της ελληνικής επικράτειας. Σήμερα, οποιαδήποτε αύξηση της γεωργικής παραγωγής πρέπει απαραίτητα να βασίζεται στη σωστή εκτίμηση των υδατικών αναγκών των καλλιεργειών και σε σημαντικές βελτιώσεις στη λειτουργία, διαχείριση και απόδοση των αρδευτικών συστημάτων. Η απαίτηση για αύξηση της παραγωγής συνδέεται με την αύξηση της κατανάλωσης αρδευτικού νερού και η πρόκληση έγκειται στην αναζήτηση διαδικασιών για την αύξηση της αγροτικής παραγωγής με τη χρήση μικρότερων ποσοτήτων ύδατος.

Η προτεινόμενη πράξη ανήκει στο πλαίσιο των καινοτόμων λύσεων και μεθόδων εξοικονόμησης αρδευτικού νερού μέσω της ορθολογικής διαχείρισής του. Ο στόχος της πράξης είναι η ελαχιστοποίηση των απωλειών μεταφοράς, διανομής και εφαρμογής του νερού στο αρδευτικό δίκτυο, η ακριβής εκτίμηση των αναγκών σε νερό άρδευσης των καλλιεργειών με τη βοήθεια φυτικών συντελεστών προσαρμοσμένων στις τοπικές συνθήκες, η διερεύνηση της σχέσης νερού – απόδοσης καλλιεργειών, ο εντοπισμός των περιόδων που είναι ευαίσθητες τόσο στην τελική απόδοση όσο και στη διαμόρφωση της ποιότητας της, ο έλεγχος και η ορθολογική διαχείριση από τον Δήμο όπως και η ανάπτυξη της αρδευτικής συνείδησης των αγροτών μέσω κατάλληλης εκπαίδευσης και ενημέρωσης.

Η πρόταση περιλαμβάνει μέτρα για την αποτελεσματική χρήση ύδατος, όπως η αποκατάσταση των φθορών των αρδευτικών δικτύων, η σωστή συντήρησή τους, ο εκσυγχρονισμός τους με εξοπλισμό ρύθμισης και μέτρησης της ροής, ο προγραμματισμός των αρδεύσεων με βάση τις συνθήκες και τις ανάγκες σε νερό των καλλιεργειών κάθε περιοχής, η ενημέρωση των αγροτών για τις υδατικές ανάγκες, η ενίσχυσή τους με την εγκατάσταση σύγχρονων συστημάτων τιμολόγησης του αρδευτικού νερού και η αλλαγή της τιμολογιακής πολιτικής συμπεριλαμβάνοντας την επιβολή οικονομικών κυρώσεων σε περιπτώσεις υπέρβασης του ανώτατου ορίου κατανάλωσης νερού ανά καλλιέργεια στην περιοχή.

Η εφαρμογή των παραπάνω προϋποθέτει την εναρμόνιση με την κοινοτική οδηγία 2000/60, την ενίσχυση των φορέων διαχείρισης υδατικών πόρων με εξειδικευμένο επιστημονικό προσωπικό και υλικοτεχνική υποδομή και την ύπαρξη μιας ισχυρής και αποτελεσματικής υπηρεσίας Εγγείων Βελτιώσεων, που θα έχει εξειδικευμένο επιστημονικό προσωπικό, επαρκή οικονομική υποστήριξη και συνεχιζόμενα προγράμματα κατάρτισης των αγροτών. Η Οδηγία-Πλαίσιο για τα Ύδατα (Water Framework Directive 2000/60/EK) αποτελεί ένα εργαλείο για τη διαχείριση των υδάτων και τον έλεγχο της ποιότητάς τους, καθώς και για τη διασφάλιση της μακροπρόθεσμης και βιώσιμης χρήσης τους

(<http://ec.europa.eu/environment/>). Η οδηγία αποτελεί το σημαντικότερο νομοθετικό εργαλείο για την προστασία των υδάτων στην Ε.Ε., υποχρεώνοντας τα Κράτη-Μέλη να επαναφέρουν τους υδατικούς τους πόρους σε καλή κατάσταση (οικολογική/ υδρομορφολογική/ χημική), ορίζοντας την Λεκάνη Απορροής Ποταμού (ΛΑΠ) ως την κύρια μονάδα χωρικής διαχείρισης.

Αφού η προσφορά του νερού δεν πρέπει να θεωρείται δεδομένη αλλά έχουν οριστεί ανώτερα όρια, η βιώσιμη διαχείριση των υδατικών πόρων είναι αναγκαία ώστε να κατοχυρωθεί στο πλαίσιο της αειφόρου περιβαλλοντικής διαχείρισης (επιδίωξη διαχρονικής μείωσης του κόστους ίσης ευκαιρίας μεταξύ χρηστών ή/και εντός της ίδιας χρήσης).

Η εισαγωγή της σύγχρονης τεχνολογίας και της πληροφορικής με τη χρήση μαθηματικών μοντέλων είναι απαραίτητη για τον ορθολογικό προγραμματισμό των αρδεύσεων και την καλύτερη διαχείριση του αρδευτικού νερού. Με αυτόν τον τρόπο, ο έλεγχος του δικτύου επιτρέπει τη συνεχή παρακολούθηση της υγρασίας του εδάφους έτσι ώστε να εφαρμόζεται η απαιτούμενη ποσότητα αρδευτικού νερού στο ενδεικνυόμενο επίπεδο εδαφικής υγρασίας.

Το δίκτυο άρδευσης του Δήμου έχει αναπτυχθεί διαχρονικά χωρίς σχεδιασμό και χωρίς συνολική αντιμετώπιση ώστε να ικανοποιούνται οι ορθολογικές ανάγκες και πιέσεις. Κατά αυτόν τον τρόπο, η διαχείριση καθίσταται προβληματική με αποτέλεσμα να υπάρχουν μεγάλες απώλειες και αμφίβολη παροχή υπηρεσιών προς τους αγρότες.

Ο στόχος της Υπηρεσίας είναι να προχωρήσει σε δράσεις ώστε να αναβαθμιστεί η ποιότητα των παρεχόμενων υπηρεσιών άρδευσης εξασφαλίζοντας:

- Επάρκεια ποσότητας
- Επαρκή πίεση
- Απαιτούμενη παροχή ελαχιστοποιώντας τις απώλειες του και μεγιστοποιώντας την ορθολογική διαχείριση με βάση τη σωστή ένταξη σε διαχειριστικό μοντέλο έργων και επενδύσεων του ΠΑΑ 2014-2020.

Οι δράσεις αυτές έχουν ως γνώμονα τη βελτιστοποίηση της Τεχνικής και Οικονομικής Διαχείρισης των Υδατικών πόρων και των Δικτύων Άρδευσης με έμφαση στην προστασία του περιβάλλοντος, στην ποιότητα των παρεχόμενων υπηρεσιών και στην αειφόρο και βιώσιμη ανάπτυξη.

Στο πλαίσιο αυτό, το προτεινόμενο φυσικό αντικείμενο της πράξης περιλαμβάνει την:

- Προμήθεια, εγκατάσταση και θέση σε λειτουργία 3 Τοπικών Σταθμών Άρδευσης (ΤΣΑ) για την παρακολούθηση όλων των κρίσιμων παραμέτρων (παροχή, πίεση, στάθμη) στις υποδομές άρδευσης του αρδευτικού δικτύου της Τοπικής Κοινότητας Πτελέας-Κρανοχωρίου.
- Προμήθεια και εγκατάσταση 82 ηλεκτρονικών υδροστομιών με σύστημα προπληρωμένων καρτών στο δίκτυο άρδευσης
- Προμήθεια και εγκατάσταση 12 νέων υδροληψιών σε σημεία του δικτύου άρδευσης

- Προμήθεια και εγκατάσταση νέου κλειστού αγωγού προσαγωγής από το σημείο υδροληψίας έως το αντλιοστάσιο A1
- Προμήθεια, εγκατάσταση και θέση σε λειτουργία ενός (1) τηλεμετρικού Αγρομετεωρολογικού Σταθμού δικτύου με σκοπό την υποβοήθηση μετάβασης από την συμβατική μορφή διαχείρισης αγροτικών εκμεταλλεύσεων στην γεωργία ακριβείας και κυρίως στον τομέα της άρδευσης για την εξοικονόμηση αρδευτικού νερού
- Προμήθεια, εγκατάσταση και θέση σε λειτουργία ενός (1) Κεντρικού Σταθμού Ελέγχου. Στον Κεντρικό Σταθμό Ελέγχου θα γίνουν όλες οι απαραίτητες εργασίες και εγκαταστάσεις εξοπλισμού και λογισμικών του συστήματος τηλε-ελέγχου-τηλεχειρισμού και η ενσωμάτωση των Τοπικών Σταθμών σε ενιαία βάση λήψη των σημάτων. Εγκατάσταση προγραμμάτων εξοικονόμησης αρδευτικού ύδατος και προγραμματισμός άρδευσης ανάλογα με τις καλλιέργειες.

Ο στόχος του συστήματος είναι ο αυτοματισμός και η εξοικονόμηση νερού και ο έλεγχος διαρροών στα δίκτυα άρδευσης της Τοπικής Κοινότητας Πτελέας-Κρανοχωρίου. Το αντικείμενο της σύμβασης το οποίο περιγράφεται αναλυτικά στο τεύχος των τεχνικών προδιαγραφών και τα λοιπά συμβατικά τεύχη, περιλαμβάνει τις κάτωθι εργασίες:

- Λεπτομερή Σχεδιασμό του προσφερόμενου ολοκληρωμένου συστήματος
- Προμήθεια και εγκατάσταση του συνόλου του υδραυλικού και Η/Μ εξοπλισμού
- Εγκατάσταση των λογισμικών διαχείρισης ενέργειας στον Κεντρικό Σταθμό Ελέγχου
- Εργοστασιακές δοκιμές αποδοχής και δοκιμές αποδοχής επί τόπου (επιτόπια τεστ)
- Δοκιμές ολοκλήρωσης των εργασιών και παράδοσης του Συστήματος
- Παράδοση σχεδίων, εγχειριδίων λειτουργίας και συντήρησης (τεκμηρίωση)
- Λειτουργία και υποστήριξη του συστήματος κατά την δοκιμαστική λειτουργία για διάστημα 3 μηνών από την ημερομηνία θέσεως σε λειτουργία του συστήματος
- Εκπαίδευση του προσωπικού της Υπηρεσίας στις λειτουργίες, την υποστήριξη και τη συντήρηση του Συστήματος

2 ΠΕΡΙΓΡΑΦΗ ΠΕΡΙΟΧΗΣ ΜΕΛΕΤΗΣ ΚΑΙ ΕΥΡΥΤΕΡΟΥ ΦΥΣΙΚΟΥ ΠΕΡΙΒΑΛΛΟΝΤΟΣ

2.1 ΓΕΝΙΚΑ ΧΑΡΑΚΤΗΡΙΣΤΙΚΑ ΠΕΡΙΟΧΗΣ ΜΕΛΕΤΗΣ

Η περιοχή μελέτης ανήκει στον Δήμο Νεστορίου, ο οποίος επεκτάθηκε και προέκυψε από τη συνένωση των προϋπάρχοντων Δήμων Νεστορίου και Ακριτών και των κοινοτήτων Αρρένων και Γράμμου. Ο Δήμος Νεστορίου βρίσκεται στο βορειοδυτικό άκρο της Ελλάδας και ανήκει στην περιφερειακή ενότητα της Καστοριάς, η οποία υπάγεται στην Περιφέρεια Δυτικής Μακεδονίας. Στα βόρεια, ο Δήμος συνορεύει με την Αλβανία, στα δυτικά του, συνορεύει με την περιφερειακή ενότητα Ιωαννίνων, συγκεκριμένα, με τον Δήμο Κόνιτσας, στα νότια, με τον Δήμο Γρεβενών, ενώ από τα νότια ανατολικά, συνορεύει με τους Δήμους Βόιου, Ορέστιδος και Καστοριάς.



Διοικητικά όρια Περιφέρειας Δυτικής Μακεδονίας

Ο πληθυσμός του Δήμου ανέρχεται σε 2.630 κατοίκους, εκ των οποίων οι άνδρες ανέρχονται σε 1.350 και οι γυναίκες 1.280. Η εξαιρετικά εκτεταμένη επικράτεια του Δήμου σε συνδυασμό με τον ορεινό του χαρακτήρα και την σχετική μείωση του συνολικού πληθυσμού του τον καθιστούν έναν από τους 5 Δήμους της χώρας με την μικρότερη πληθυσμιακή πυκνότητα (4,27 ανά τετρ. χλμ) στην επικράτεια.

Ο πληθυσμός του κάθε οικισμού ανά τοπική κοινότητα παρουσιάζεται στον ακόλουθο πίνακα:

ΔΗΜΟΤΙΚΗ ΕΝΟΤΗΤΑ ΝΕΣΤΟΡΙΟΥ	ΟΙΚΙΣΜΟΙ	ΠΛΗΘΥΣΜΟΣ
Τοπική Κοινότητα Νεστορίου	Σύνολο	1.214
	Νεστόριο	954
	Αγία Άννα	70
	Γιαννοχώρι	17
	Λιβαδοτόπι	41
	Μονόπυλο	20
	Πεύκος	78
	Στενά	3
Τοπική Κοινότητα Κοτύλης	Σύνολο	86
	Κοτύλη	86
Τοπική Κοινότητα Κυψέλης	Σύνολο	86
	Κυψέλη	86
Τοπική Κοινότητα Κρανοχωρίου - Πτελέας	Σύνολο	396
	Κρανοχώρι	270
	Κάτω Πτελέα	70
	Πτελέα	56
ΔΗΜΟΤΙΚΗ ΕΝΟΤΗΤΑ ΑΚΡΙΤΩΝ	ΟΙΚΙΣΜΟΙ	ΠΛΗΘΥΣΜΟΣ
Τοπική Κοινότητα Διποταμίας	Σύνολο	733
	Διποταμία	652
	Μεσόβραχος	56
	Καλή Βρύση	25
Τοπική Κοινότητα Κομνηνάδων	Σύνολο	158
	Κομνηνάδες	158
Τοπική Κοινότητα Χιονάτου	Σύνολο	155
	Χιονάτο	155
Τοπική Κοινότητα Πολυανέμου	Σύνολο	63
	Πολυάνεμος	63
ΔΗΜΟΤΙΚΗ ΕΝΟΤΗΤΑ ΑΡΡΕΝΩΝ	ΟΙΚΙΣΜΟΙ	ΠΛΗΘΥΣΜΟΣ
Τοπική Κοινότητα Επταχωρίου	Σύνολο	293
	Επταχώρι	293
Τοπική Κοινότητα Ζούζουλης	Σύνολο	84
	Ζούζουλη	84
Τοπική Κοινότητα Χρυσής	Σύνολο	246
	Χρυσή	210
	Πευκόφυτο	36
ΔΗΜΟΤΙΚΗ ΕΝΟΤΗΤΑ ΓΡΑΜΜΟΥ	ΟΙΚΙΣΜΟΙ	ΠΛΗΘΥΣΜΟΣ
Τοπική Κοινότητα Γράμμου	Σύνολο	28
	Γράμμος	28
ΣΥΝΟΛΟ ΔΗΜΟΥ		2630

Πίνακας κατανομής πληθυσμού

2.2 ΣΧΕΔΙΟ ΔΙΑΧΕΙΡΙΣΗΣ ΛΕΚΑΝΩΝ ΑΠΟΡΡΟΗΣ ΔΥΤΙΚΗΣ ΜΑΚΕΔΟΝΙΑΣ (ΕΛ09)

2.2.1 ΓΕΝΙΚΑ

Η περιοχή μελέτης ανήκει στο Υδατικό Διαμέρισμα Δυτικής Μακεδονίας (ΕΛ09) και ειδικότερα στην υδρολογική Λεκάνη Απορροής του π. Αλιάκμονα, η οποία έχει συνολική έκταση 12.406,13 τ.χλμ. Με την απόφαση 706/16-7-2010 (ΦΕΚ Β΄ 1383/02.09.2010 & ΦΕΚ Β΄ 1572/28.09.2010) της Εθνικής Επιτροπής Υδάτων «περί καθορισμού των Λεκάνων Απορροής Ποταμών της χώρας και ορισμού των αρμόδιων Περιφερειών για τη διαχείριση και προστασία τους» και τις αποφάσεις έγκρισης της Εθνικής Επιτροπής Υδάτων των πρώτων ΣΔΛΑΠ καθορίστηκαν οι σαράντα-έξι (46) Λεκάνες Απορροής Ποταμών, οι οποίες υπάγονται σε δεκατέσσερις (14) Περιοχές Λεκάνων Απορροής Ποταμών (που αντιστοιχούν στον όρο Υδατικά Διαμερίσματα του Άρθρου 3 του ΠΔ 51/2007), όπως παρουσιάζεται στην Εικόνα.



Λεκάνες Απορροής Ποταμών και Υδατικά Διαμερίσματα

Το Υδατικό Διαμέρισμα Δυτικής Μακεδονίας (ΥΔ ΕΛ09) εντοπίζεται στο βόρειο τμήμα της χώρας και αποτελείται από την λεκάνη απορροής Πρεσπών (ΕΛ 0901) και τη λεκάνη απορροής Αλιάκμονα (ΕΛ 0902). Το ΥΔ οριοθετείται στα βόρεια από τα σύνορα Ελλάδας – Βόρειας Μακεδονίας ενώ στα ανατολικά, με κατεύθυνση από βορρά προς νότο, από το όρος Πάικο, την Περιφερειακή Τάφρο και το Θερμαϊκό Κόλπο. Στα νότια, με κατεύθυνση από ανατολικά προς δυτικά, από τα όρη Όλυμπος, Καμβούνια και Χάσια και τέλος στα δυτικά, με κατεύθυνση από

νότο προς βορρά, από τα όρη Λύγκος, Βόϊο και τα σύνορα Ελλάδας – Αλβανία. Όσο να αφορά τη θέση του σε σχέση με τα άλλα υδατικά διαμερίσματα της χώρας, στα ανατολικά του βρίσκεται το Υδατικό Διαμέρισμα της Κεντρικής Μακεδονίας (ΥΔ EL10), στα νότια το Υδατικό Διαμέρισμα της Θεσσαλίας (ΥΔ EL08) και στα δυτικά το ΥΔ Ηπείρου (ΥΔ EL05). Η γεωγραφική έκταση και τα όρια του ΥΔ Ανατολικής Μακεδονίας παρουσιάζονται στην ακόλουθη εικόνα:

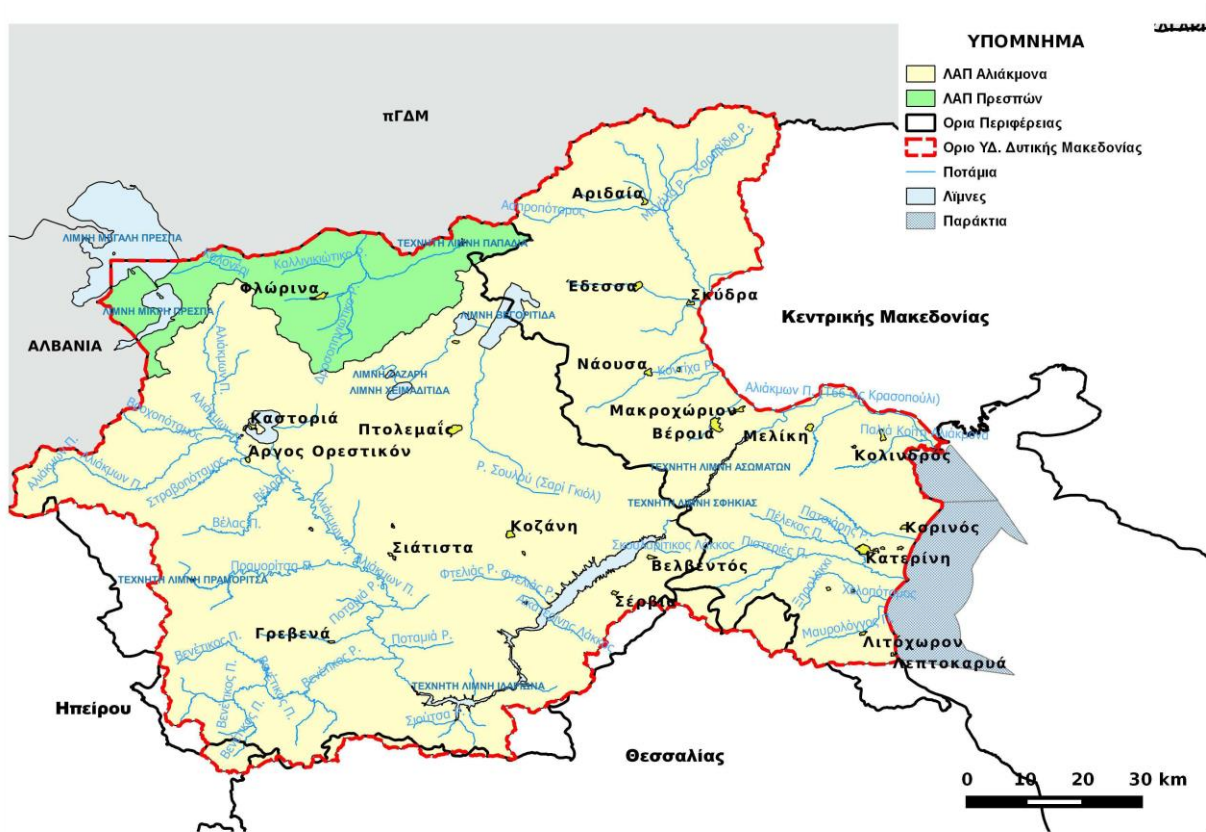

Χάρτης Ορίων ΥΔ EL09

Το ανάγλυφο του υδατικού διαμερίσματος είναι κυρίως ορεινό-ημιορεινό, καθώς μόνο το 30% της έκτασης του ΥΔ βρίσκεται κάτω από τα 600 m. Κύριο γνώρισμά του αποτελεί η ύπαρξη εννέα κορυφών με υψόμετρο άνω των 2000 m, με χαρακτηριστικότερη αυτή του Ολύμπου (Μύτικας, 2.917m). Στο δυτικό και κεντρικό τμήμα του υδατικού διαμερίσματος διακρίνονται δύο μεγάλοι ορεινοί όγκοι με διεύθυνση Β–Ν. Ο πρώτος αποτελείται από τα όρη Βέρνο (2.128 m), Άσκιο (2.111 m) και Βούρινο (1.688 m), ενώ ο δεύτερος από τα όρη Βόρας (2.524 m), Βέρμιο (2.052 m) και Πιέρια (2.180 m). Ανάμεσα σε αυτούς τους ορεινούς όγκους διακρίνονται οι επίπεδες εκτάσεις της Καστοριάς, Φλώρινας, Πτολεμαΐδας και Γρεβενών. Στο ανατολικό τμήμα του υδατικού διαμερίσματος το ανάγλυφο γίνεται ομαλό και κυριαρχούν οι πεδινές εκτάσεις της Έδεσσας, της Νάουσας, της Βέροιας και της Πιερίας. Ακόμη, η ακτογραμμή του ΥΔ είναι σχεδόν ευθεία, με ήπιο ανάγλυφο και συνολικό μήκος 80 χλμ. Χαρακτηριστικά της ακτογραμμής είναι η ύπαρξη της λιμνοθάλασσας των αλυκών του Κίτρους και του δέλτα της εκβολής του Αλιάκμονα.

Χρήσεις γης

Στο Υδατικό Διαμέρισμα Δυτικής Μακεδονίας οι δασικές περιοχές είναι κυρίαρχες με ποσοστό ~55%. Οι ορεινές περιοχές του ΥΔ καλύπτονται από μικτά δάση και δάση πλατύφυλλων κυρίως, ενώ σε μικρότερο βαθμό από δάση κωνοφόρων. Στο παραπάνω ποσοστό περιλαμβάνονται και οι δασικές θαμνώδεις εκτάσεις, στις οποίες εντοπίζονται συνδυασμοί θαμνώδους ή/και ποώδους βλάστησης. Σημαντικό είναι επίσης το ποσοστό (9% της συνολικής έκτασης του ΥΔ) που καταλαμβάνουν οι φυσικοί βοσκότοποι και οι λιβαδικές εκτάσεις, καθώς επίσης και οι εκτάσεις με αραιή βλάστηση, οι οποίες εντοπίζονται κυρίως ενδιάμεσα των δασικών εκτάσεων.

Η γεωργική γη είναι η αμέσως επόμενη κυρίαρχη χρήση στο Υδατικό Διαμέρισμα με ποσοστό ~38% επί του συνόλου. Η μόνιμα αρδευόμενη γεωργική γη αποτελεί μόνο το 2,5% αυτής, ενώ το υπόλοιπο είναι αρόσιμη γη και ετερογενής γεωργικές περιοχές (ετήσιες καλλιέργειες, σύνθετες καλλιέργειες κ.α.).

Το σύνολο των καλλιεργούμενων εκτάσεων εντοπίζεται σε τρεις άξονες με κατεύθυνση βορρά-νότου. Ο πρώτος άξονας εντοπίζεται στο δυτικό τμήμα του Υδατικού Διαμερίσματος κατά μήκος του π. Αλιάκμονα, ο δεύτερος στο κεντρικό τμήμα, από τη λίμνη Πολυφύτου βόρεια προς Κοζάνη και Πτολεμαΐδα συνεχίζοντας στην πεδιάδα της Φλώρινας, ενώ ο τρίτος άξονας στο ανατολικό τμήμα του Υδατικού Διαμερίσματος και περιλαμβάνει κυρίως περιοχές της Περιφέρειας Κεντρικής Μακεδονίας, μεταξύ των οποίων την πεδιάδα της Κατερίνης κατά μήκος του ΠΑΘΕ και τα πεδινά τμήματα των Περιφερειακών Ενοτήτων Ημαθίας και Πέλλας. Αξίζει να σημειωθεί ότι σε αυτό το τμήμα εντοπίζεται και το μεγαλύτερο ποσοστό των μόνιμων καλλιεργειών (Αμπελώνες, Οπωροφόρα Δένδρα κ.α.).

Χρήση ύδατος

Η μέση ετήσια συνολική προσφορά νερού στο Υδατικό Διαμέρισμα Δυτικής Μακεδονίας (EL09), ανέρχεται σε $3,2 \times 10^9 \text{ m}^3$. Από την παραπάνω ποσότητα, καλύπτονται οι ανάγκες του ΥΔ EL09 και μέρους αυτών του ΥΔ της Κεντρικής Μακεδονίας (ΥΔ EL10) καθώς ποσότητα νερού ίση με $500 \times 10^6 \text{ m}^3$ περίπου μεταφέρεται μέσω της Ενωτικής Διώρυγας Αλιάκμονα-Αξιού για την κάλυψη αρδευτικών αναγκών του ΓΟΕΒ Πεδιάδας Θεσσαλονίκης-Λαγκαδά και του αρδευτικού δικτύου Αλεξάνδρειας καθώς και ποσότητες της τάξεως των $50 \times 10^6 \text{ m}^3$ (με μέγιστο $98 \times 10^6 \text{ m}^3$ ανάλογα με τις ανάγκες) για την κάλυψη των υδρευτικών αναγκών της ευρύτερης περιοχής Θεσσαλονίκης, αρμοδιότητας ΕΥΑΘ.

Κυρίαρχη χρήση στο ΥΔ EL09 αποτελεί η άρδευση, ενώ ακολουθεί η ύδρευση και η χρήση του νερού στους ΑΗΣ του υδατικού διαμερίσματος όπως φαίνεται στο παρακάτω διάγραμμα:

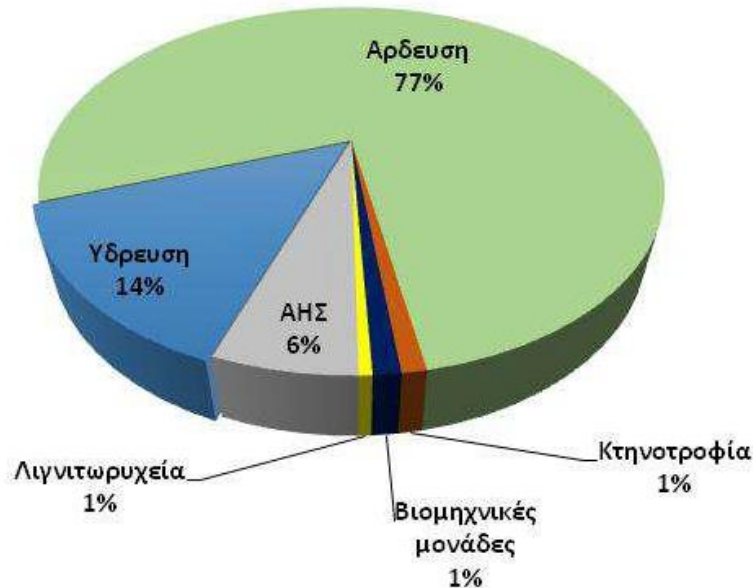

Διάγραμμα διάθρωσης χρήσης ύδατος

Συγκεκριμένα, η άρδευση με απολήψεις από την ΛΑΠ Πρεσπών έφτασε τα 47.197.421 κ.μ. ενώ αυτή από την ΛΑΠ Αλιάκμονα στα 588.813.054 κ.μ.

Υδατικά συστήματα

Η περιοχή μελέτης βρίσκεται εντός της ΛΑΠ Αλιάκμονα στο βόρειο και δυτικό άκρο της ΛΑΠ σε μικρό τμήμα κατά μήκος του π. Αλιάκμονα. Η ΛΑΠ Αλιάκμονα (ΕΛ0902) έχει έκταση 12.406,13 τ.χλμ. και μπορεί να μπορεί να διακριθεί σε τέσσερις επιμέρους υδρολογικές υπολεκάνες, αυτή του Αλιάκμονα, της Κλειστής Λεκάνης Πτολεμαΐδας, της Περιφερειακής Τάφρου και της Πεδιάδας Κατερίνης. Η πρώτη, στην οποία ανήκει η περιοχή μελέτης, είναι αυτή η μεγαλύτερη και ακολουθεί τα όρια της φυσικής υδρολογικής λεκάνης του ομώνυμου ποταμού (όπου περιλαμβάνεται και η υδρολογική λεκάνη της λίμνης Καστοριάς). Ο ποταμός Αλιάκμονας που είναι ο μεγαλύτερος σε μήκος ποταμός της Ελλάδας που ρέει εξ'ολοκλήρου σε ελληνικό έδαφος. Οι πηγές του εντοπίζονται στα όρη Βέρνο (Βίτσι) και Γράμμος. Οι βασικοί κλάδοι από τις πηγές του ενώνονται πριν από το Άργος Ορεστικό και σχηματίζουν την κυρίως κοίτη του Αλιάκμονα, ενώ κατόπιν της ίδιας πόλης εισρέουν και τα πλεονάζοντα ύδατα της λίμνης Καστοριάς, ενώ στη συνέχεια ο ποταμός ρέει προ το νότο.

2.2.2 ΕΠΙΦΑΝΕΙΑΚΑ ΥΔΑΤΙΚΑ ΣΥΣΤΗΜΑΤΑ

Σύμφωνα με την Οδηγία 2000/60/ΕΚ (Άρθρο 2, παρ. 1) ο χαρακτηρισμός και καθορισμός των επιφανειακών υδάτων στοχεύει αρχικά στην αναγνώριση των επιφανειακών υδατικών συστημάτων και την κατάταξή της σε 4 κατηγορίες:

- **Ποταμοί:** Συστήματα εσωτερικών υδάτων τα οποία ρέουν, κατά το πλείστο στην επιφάνεια του εδάφους αλλά μπορεί για ένα μέρος της διαδρομής τους να ρέουν υπογείως.
- **Λίμνες:** Συστήματα στάσιμων εσωτερικών υδάτων

• **Μεταβατικά ύδατα:** Συστήματα επιφανειακών υδάτων πλησίον του στομίου ποταμών τα οποία είναι εν μέρει αλμυρά λόγω της γειτνίασής τους με παράκτια ύδατα αλλά τα οποία μπορεί να επηρεάζονται ουσιαστικά από ρεύματα γλυκού νερού.

• **Παράκτια:** Τα επιφανειακά ύδατα που βρίσκονται στην πλευρά της ξηράς μίας γραμμής κάθε σημείο της οποίας βρίσκεται σε απόσταση ενός ναυτικού μιλίου προς τη θάλασσα από το πλησιέστερο σημείο της γραμμής βάσης από την οποία μετράται το εύρος των χωρικών υδάτων και τα οποία κατά περίπτωση εκτείνονται μέχρι του απώτερου ορίου των μεταβατικών υδάτων.

Ειδικότερα, στο πλαίσιο της 1ης Αναθεώρησης, στο ΥΔ Δυτικής Μακεδονίας (EL09) διατηρήθηκαν τα εκατό εξήντα οκτώ (168) επιφανειακά υδατικά συστήματα όπως αυτά προσδιορίστηκαν κατά το 1ο Σχέδιο Διαχείρισης, η κατανομή των οποίων στο ΥΔ αλλά και ανά ΛΑΠ παρουσιάζεται στον ακόλουθο πίνακα.

Τύπος ΥΣ	ΛΑΠ ΥΔ		Σύνολο ΥΔ
	ΛΑΠ Πρεσπών (EL0901)	ΛΑΠ Αλιάκμονα (EL0902)	
Ποτάμια ΥΣ	22	128	150
Ποτάμια Λιμναίου τύπου (ταμειυτήρες)	1	6	7
Λιμναία ΥΣ	2	5	7
Μεταβατικά ΥΣ	0	2	2
Παράκτια ΥΣ	0	2	2
Σύνολο ΥΣ	25	143	168

Η υδροληψία της Τοπικής Κοινότητας Πτελέας-Κρανοχωρίουπραγματοποιείται από επιφανειακό ΥΣ με κωδικό EL0902R0002500071N:

α/α (Βλ Χάρτη 6)	Όνομα ΥΣ	Κωδικός ΥΣ	Κατηγορία	Μήκος (km)	Άμεση Λεκάνη Απορροής (km ²)	Αθροιστική Λεκάνη Απορροής (km ²)	Μέση Ετήσια Απορροή (hm ³)	Τύπος ΥΣ
129	Αλιάκμων Π.	EL0902R0002500072N	ΦΥΣ	34,32	237,01	348,63	125	R-M4

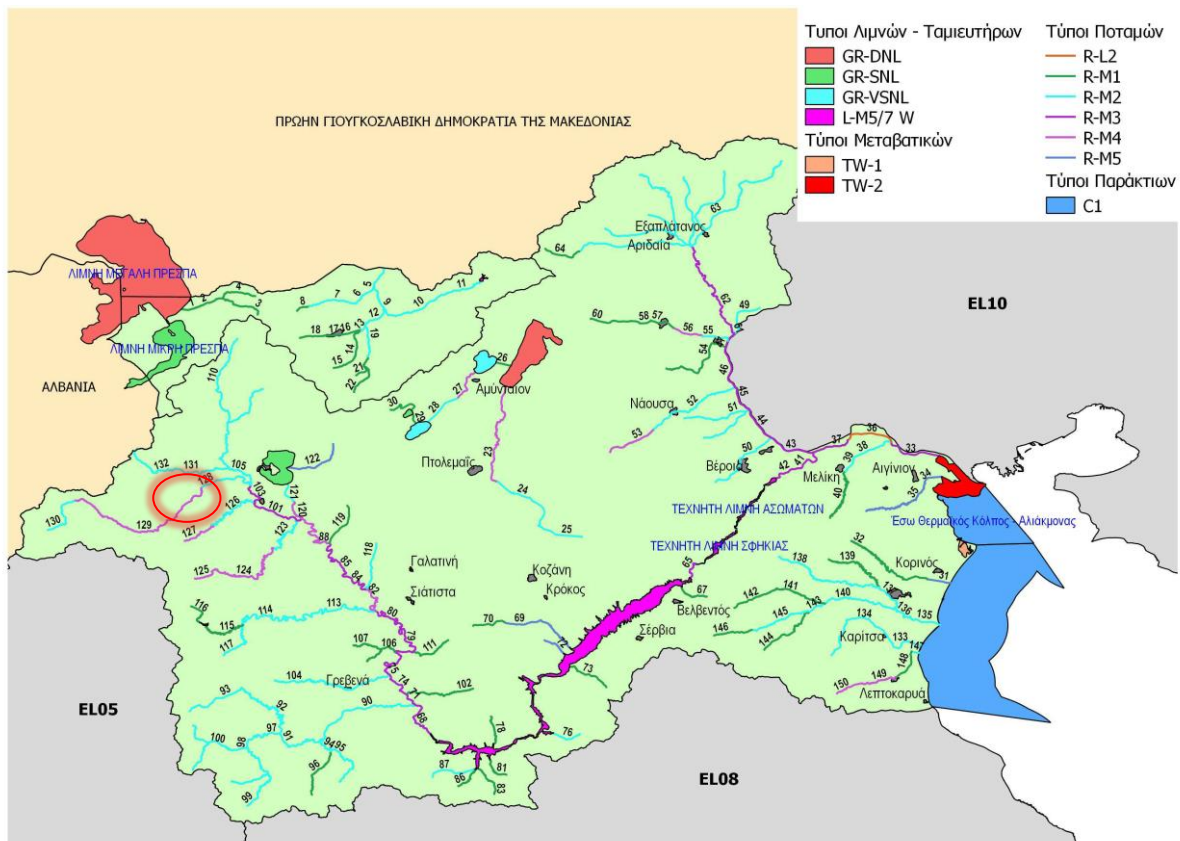

Επιφανειακά ΥΣ και τυπολογία στο ΥΔ EL09

Στην περιοχή δεν παρατηρούνται Λιμναία, Μεταβατικά και Παράκτια ΥΣ.

2.2.3 ΥΠΟΓΕΙΑ ΥΔΑΤΙΚΑ ΣΥΣΤΗΜΑΤΑ

Το υπόγειο υδατικό σύστημα για την περιοχή μελέτης που εξετάζεται είναι το σύστημα Μεσοποταμίας - Χιλιόδενδρου, όπως παρουσιάζεται παρακάτω:

α/α	Όνομα ΥΥΣ	Κωδικός ΥΥΣ	Έκταση (km ²)
3	ΥΠΟΣΥΣΤΗΜΑ ΜΕΣΟΠΟΤΑΜΙΑΣ - ΧΙΛΙΟΔΕΝΔΡΟΥ	EL0900022	55,67

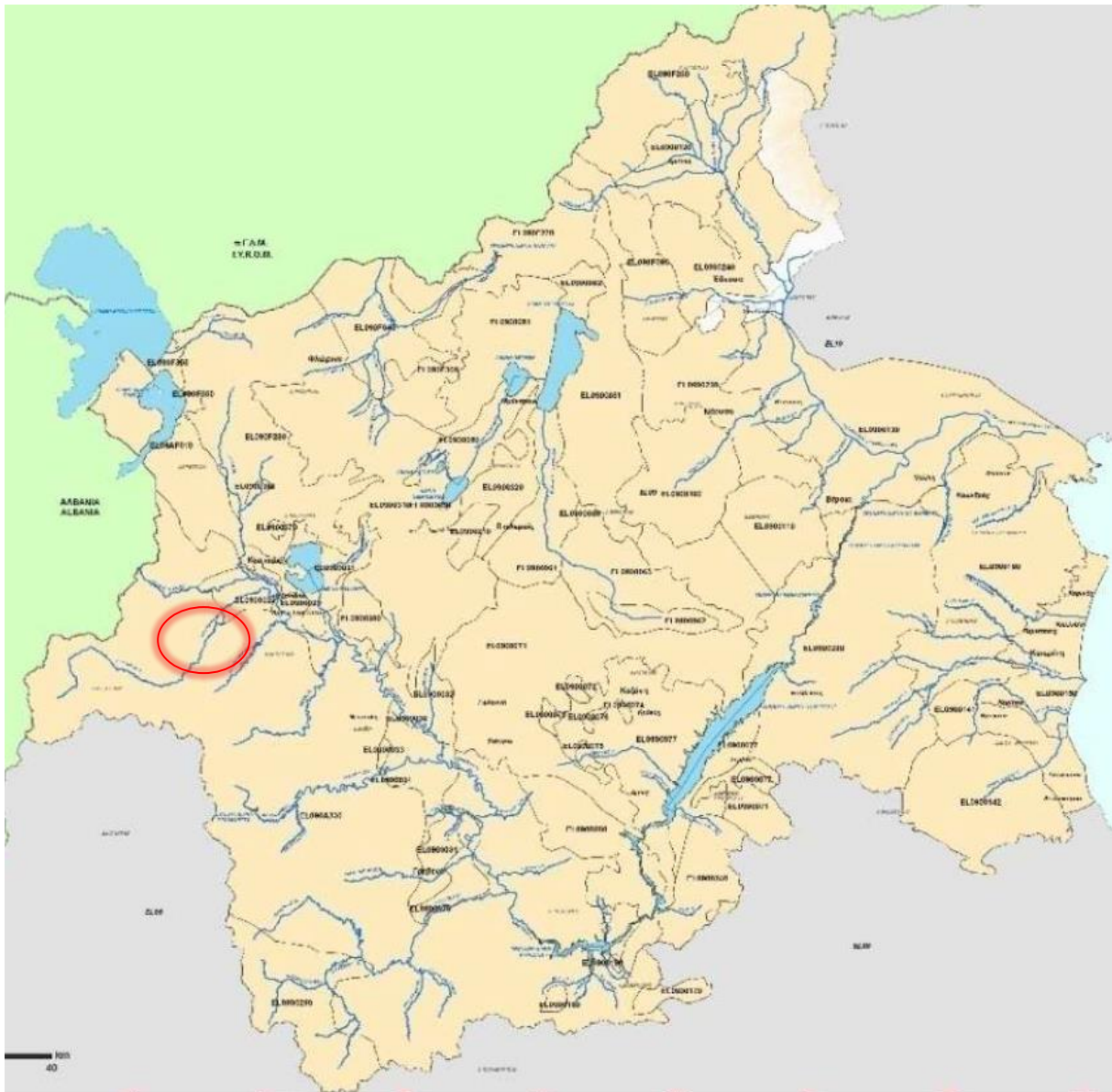

ΥΓΣ Υδατικού Διαμερίσματος Δυτικής Μακεδονίας.

ΣΥΓΚΕΝΤΡΩΤΙΚΑ ΣΤΟΙΧΕΙΑ ΠΙΕΣΕΩΝ

Κατηγορία ΥΣ	Σημαντική πίεση ή ουσία που ευθύνεται για την αποτυχία	Αριθμός ΥΣ	Μήκος (km) /Εκταση (km ²)	%ΥΣ	%Εκτασης / Μήκους	Δείκτης πίεσης	Τιμή Δείκτη	Παρατηρήσεις
Ποτάμια	2.2 – Διάχυτη – Γεωργία/ Γεωργία	34	420	23%	27%	Φορτίο αζώτου	705 tn/έτος	Λαμβάνονται τα ΥΣ εντός καλλιεργούμενων εκτάσεων τα οποία εμφανίζουν οικολογική κατάσταση κατώτερη της καλής. Ως τιμή δείκτη λαμβάνονται τα συνολικά φορτία όπως υπολογίστηκαν στο πλαίσιο της 1 ^{ης} Αναθεώρησης
	2.6 - Διάχυτη- Απορρίψεις που δεν συνδέονται με αποχετευτικό δίκτυο/ Αστική ανάπτυξη	8	68,5	5%	4%	Φορτίο BOD	~370 tn/έτος	Λαμβάνονται τα ΥΣ με οικολογική κατάσταση κατώτερη της καλής που δέχονται φορτία BOD, N και P από Οικισμούς χωρίς ΕΕΛ τα οποία είναι μεγαλύτερα από αυτά των λοιπών διάχυτων πιέσεων. Ως τιμή δείκτη λαμβάνονται τα συνολικά φορτία όπως υπολογίστηκαν στο πλαίσιο της 1 ^{ης} Αναθεώρησης
	2.10 - Διάχυτη – Άλλο (ποιμενική κτηνοτροφία)	9	129	6%	8%	Φορτίο BOD	~390 tn/έτος	Λαμβάνονται τα ΥΣ με οικολογική κατάσταση κατώτερη της καλής που δέχονται φορτία BOD, N και P τα οποία είναι μεγαλύτερα από αυτά των λοιπών διάχυτων πιέσεων. Ως τιμή δείκτη λαμβάνονται τα συνολικά φορτία όπως υπολογίστηκαν στο πλαίσιο της 1 ^{ης} Αναθεώρησης
Λίμνες	2.2 – Διάχυτη – Γεωργία	5	136	71%	46%	Φορτία Φωσφόρου	-47 tn/έτος	Λαμβάνονται οι Λίμνες με κατάσταση κατώτερη της καλής όπου από τα στοιχεία του δικτύου παρακολούθησης προκύπτει ότι οι συγκεντρώσεις φωσφόρου είναι χαρακτηριστικές για μεσότροφα έως υπερεύτροφα οικοσυστήματα (Μ. Πρέσπα, Ζάζαρη, Χειμαδίτιδα, Βεγορίτιδα, Καστοριά). Δίνονται τα συνολικά φορτία από τις γεωργικές δραστηριότητες
Ποτάμια	Απολήψεις Εκτροπές (Περιλαμβάνει 3.1 – Άντληση ή εκτροπή ροής -Γεωργία και 3.2 – Άντληση ή εκτροπή ροής -Δημόσια ύδρευση	5	37,8			Όγκος (σε εκατ. m ³) των υδάτων που πρέπει να μειωθεί, προκειμένου να επιτευχθούν οι στόχοι.	Λαμβάνεται ο συνολικός όγκος της απαιτούμενης περιβαλλοντικής παροχής που απαιτείται για την επίτευξη του ΚΟΔ	Αναφέρεται στα ΥΣ κατάντη των Φραγμάτων του Συγκροτήματος Αλιάκμονα (Ιλαρίωνα, Πολυφύτου, Ασωμάτων, Σφηκιάς, Αγ. Βαρβάρας)
ΥΥΣ	Απολήψεις (Περιλαμβάνει 3.1 – Άντληση ή εκτροπή ροής – Γεωργία 3.3 – Άντληση ή εκτροπή ροής – Βιομηχανία	11	-	23%	-	Όγκος των υδάτων σε εκατ. m ³ που αντλούνται και πρέπει να μειωθεί προκειμένου να επιτευχθούν οι στόχοι	~69 ^v εκατ. m ³	Αφορά στα ΥΥΣ Αμυνταίου (ΕΛ0900050), Υποσύστημα Πτολεμαΐδας (ΕΛ0900061), Υποσύστημα Νοτίου Πεδίου ή Σαριγκιόλ (ΕΛ0900062), Υποσύστημα Καρυχωρίου - Κλείτους – Τετραλόφου (ΕΛ0900063), Κατερίνης (ΕΛ0900150), Κολινδρού (ΕΛ0900160) όπου εμφανίζεται αρνητικό ισοζύγιο απολήψεων και στα ΥΥΣ Υποσύστημα ΒΔ Βερμίου (ΕΛ0900081), Υποσύστημα Άρνισσας Πέλλας (ΕΛ0900082), Αλμωπαιού (ΕΛ0900120), Κάτω Ρου Αλιάκμονα (ΕΛ0900130), Κοκκώδες Λιτοχώρου (ΕΛ0900141) όπου με βάση τα στοιχεία εμφανίζεται πτώση στάθμης των γεωτρήσεων.

Ποτάμια ΥΣ	4.1.1 - Φυσική μεταβολή καναλιού/ πυθμένα/ παρόχθιας περιοχής/ όχθης - Αντιπλημμυρική προστασία	11	51.61	7%	3%	Μήκος (σε km) των ΥΣ που επηρεάζονται	51.6 km	Αφορά στη ΛΑΠ ΠΡΕΠΣΩΝ τα ΥΣ Φλωρίνης (ΕΛ0901R0F0206110Η) και Καλινιώτικο (ΕΛ0901R0F0202002N) λόγω διευθετήσεων και στη ΛΑΠ ΑΛΙΑΚΜΟΝΑ τα ακόλουθα ΥΣ: Κανάλι Χειμαδίτιδας (ΕΛ0902R0000010127Η), Σκλήθρο (ΕΛ0902R0000010129Η), Ρέμα Κορινού (Διευθετημένο) (ΕΛ0902R0001000114Η), Κρουονέρι (Διευθετημένο) (ΕΛ0902R0002020001Η), Κρασοπούλι (Διευθετημένο)(ΕΛ0902R0002040004Η), Κρασοπούλι (Διευθετημένο) (ΕΛ0902R0002040005Η), Χελοπόταμος, (ΕΛ0902R0003000116Η), Μαυρονέρι (Διευθετημένο) (ΕΛ0902R0004010102Η), Ρέμα Μάνα (Διευθετημένο),ΕΛ0902R0005000118Η
Λίμνες	4.1.1 - Φυσική μεταβολή καναλιού/ πυθμένα/ παρόχθιας περιοχής/ όχθης - Αντιπλημμυρική προστασία	1	28.84	14%	-	Εμβαδό (σε km ²) των ΥΣ που επηρεάζονται	28.84 km ²	Αφορά στη Λίμνη Καστοριάς
Ποτάμια ΥΣ	4.1.4 - Φυσική μεταβολή καναλιού/ πυθμένα/ παρόχθιας περιοχής/ όχθης - Άλλο (Εξορυκτικές δραστηριότητες)	1	14,2	0,7 %		Μήκος (σε km) των ΥΣ που επηρεάζονται	14,2	Αναφέρεται στο Σουλού (Ορυχεία) (ΕΛ0902R0000010123Η)
	4.1.4 - Φυσική μεταβολή καναλιού/ πυθμένα/ παρόχθιας περιοχής/ όχθης - Άλλο (ΥΗΕ)	5	19,73	3%	1%	Μήκος (σε km) των ΥΣ που επηρεάζονται	19,73	Αναφέρεται στα ΥΣ Εδεσσαίος (υπόγεια εκτροπή) (ΕΛ0902R0002065092Η), Εδεσσαίος (εκτροπή προς ΥΗΣ) (ΕΛ0902R0002065093Η), Εδεσσαίος (Αγρα τμήμα) (ΕΛ0902R0002065094Η), Αλιάκμονας (Πολυφύτου-Σφηκιά) (ΕΛ0902R0002070011Η)
Ταμειυτήρες	4.2.1 - Φράγματα, φραγμοί και κλεισιάδες - Υδροηλεκτρική ενέργεια/ 4.2.3 - Φράγματα, φραγμοί και κλεισιάδες - Πόσιμα ύδατα/4.2.4 - Φράγματα, φραγμοί και κλεισιάδες - Άρδευση ^β	5 ^α	107,8 km ² (~114,7 km)*					Αναφέρεται στα φράγματα Ιλαρίωνα, Πολυφύτου, Ασωμάτων, Σφηκιάς, Αγ. Βαρβάρας
	4.2.6 - Φράγματα, φραγμοί και κλεισιάδες - Βιομηχανία /4.2.4 - Φράγματα, φραγμοί και κλεισιάδες - Άρδευση/4.2.3 - Φράγματα, φραγμοί και κλεισιάδες - Πόσιμα ύδατα ^β	1	0,58 km ² (~1,5 km*)					Αναφέρεται στη ΤΛ Παπαδιά
	4.2.3 - Φράγματα, φραγμοί και κλεισιάδες - Πόσιμα ύδατα	1						Αφορά στη Τεχνητή Λίμνη Πραμόριτσα

Ποτάμια ΥΣ	4.3.1 - Υδρολογική τροποποίηση — Υδροηλεκτρική ενέργεια / 4.3.1 - Υδρολογική τροποποίηση — Γεωργία / 4.3.4 - Υδρολογική τροποποίηση — Δημόσια ύδρευση	6	42,1 km-			Μήκος (σε km) των ΥΣ που επηρεάζονται	42,1 km	Αναφέρεται στα ΥΣ κατάντη των Φραγμάτων του Συγκροτήματος Αλιάκμονα (Ιλαρίωνα, Πολυφύτου, Ασωμάτων, Σφηκιάς, Αγ. Βαρβάρας)
Ποτάμια ΥΣ	4.3.1 - Υδρολογική τροποποίηση — Υδροηλεκτρική ενέργεια	4						Αναφέρεται στο ΥΣ Εδεσσαίος (τμήματα ΕΛ0902R0002065091Η, ΕΛ0902R0002065092Η, ΕΛ0902R0002065093Η, ΕΛ0902R0002065094Η)

Σημειώσεις

α Αναφέρεται στον αριθμό των ταμειυτήρων που έχουν δημιουργηθεί από την κατασκευή φραγμάτων

β Παρουσιάζονται συνολικά λόγω του πολλαπλού χαρακτήρα των φραγμάτων που έχουν δημιουργηθεί

γ Αναφέρεται στα ΥΥΣ τα οποία εμφανίζουν αρνητικό ισοζύγιο

*Αναφέρεται στο μήκος της κοίτης ποταμού που έχει τροποποιηθεί (το μήκος αυτό δεν περιλαμβάνεται στο συνολικό μήκος των ποτάμιων ΥΣ του ΥΔ)

2.2.4 ΚΑΤΑΣΤΑΣΗ ΤΩΝ ΥΔΑΤΙΚΩΝ ΣΥΣΤΗΜΑΤΩΝ**ΕΠΙΦΑΝΕΙΑΚΑ ΣΥΣΤΗΜΑΤΑ**

Α/Α	ΚΩΔΙΚΟΣ ΥΔΑΤΙΚΟΥ ΣΥΣΤΗΜΑΤΟΣ	ΟΝΟΜΑΣΙΑ ΥΔΑΤΙΚΟΥ ΣΥΣΤΗΜΑΤΟΣ	ΙΤΥΣ/ ΤΥΣ	ΣΥΝΔΕΣΗ ΜΕ ΠΡΟΣΤΑΤΕΥΟΜΕΝΕΣ ΠΕΡΙΟΧΕΣ	ΟΙΚΟΛΟΓΙΚΗ ΚΑΤΑΣΤΑΣΗ/ ΔΥΝΑΜΙΚΟ	ΧΗΜΙΚΗ ΚΑΤΑΣΤΑΣΗ	ΒΑΘΜΟΣ ΕΜΠΙΣΤΟΣΥΝΗΣ		ΣΥΝΟΛΙΚΗ ΚΑΤΑΣΤΑΣΗ
							ΟΙΚΟΛΟΓΙΚΗΣ	ΧΗΜΙΚΗΣ	
129	ΕΛ0902R0002500072N	Αλιάκμων Π.		√	Καλή	Καλή	1	1	Καλή

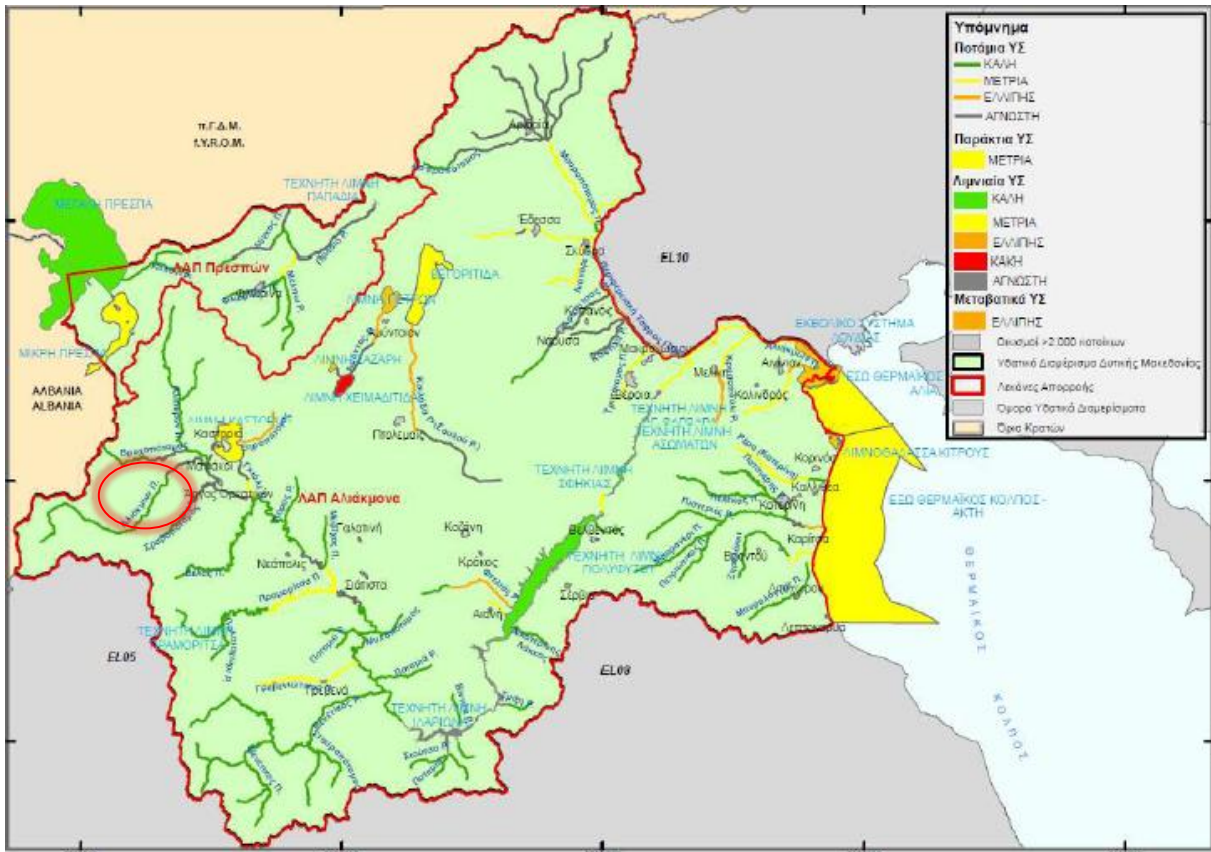

Συνολική κατάσταση των επιφανειακών ΥΣ στο ΥΔ Δυτικής Μακεδονίας (EL09)

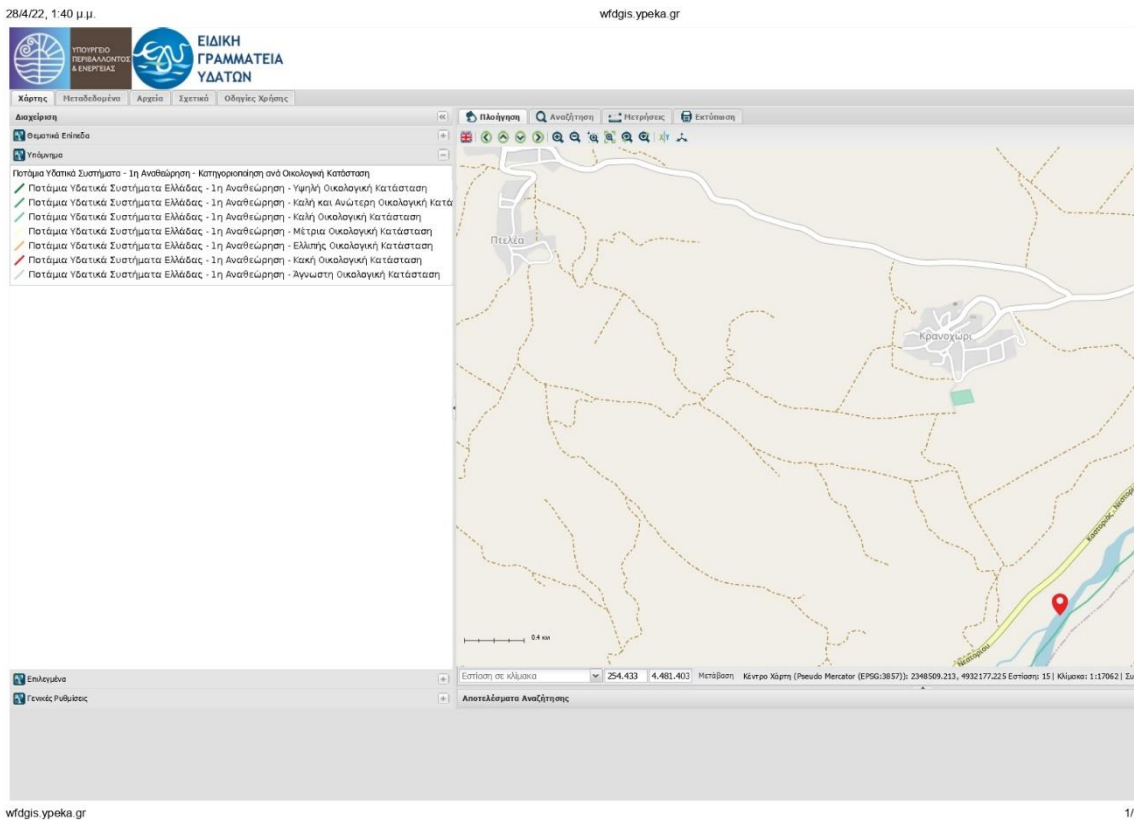

Οικολογική κατάσταση της περιοχής μελέτης, πηγή Ειδική Γραμματεία Υδάτων

ΥΠΟΓΕΙΑ ΣΥΣΤΗΜΑΤΑ

Α/Α	ΚΩΔΙΚΟΣ ΥΥΣ	ΟΝΟΜΑΣΙΑ ΥΥΣ	ΧΗΜΙΚΗ ΚΑΤΑΣΤΑΣΗ	ΠΟΣΟΤΙΚΗ ΚΑΤΑΣΤΑΣΗ	ΑΥΞΗΜΕΝΕΣ ΤΙΜΕΣ ΣΤΟΙΧΕΙΩΝ ΛΟΓΩ ΦΥΣΙΚΟΥ ΥΠΟΒΑΘΡΟΥ	ΑΥΞΗΜΕΝΕΣ ΤΙΜΕΣ ΣΤΟΙΧΕΙΩΝ ΑΝΘΡΩΠΟΓΕΝΟΥΣ ΕΠΙΔΡΑΣΗΣ	ΚΥΡΙΕΣ ΠΙΕΣΕΙΣ	ΘΑΛΑΣΣΙΑ ΔΙΕΙΣΔΥΣΗ	ΠΡΟΣΤΑΤΕΥΟΜΕΝΕΣ ΠΕΡΙΟΧΕΣ	ΠΑΡΑΤΗΡΗΣΕΙΣ
3	ΕΛ0900022	Υπ. Μεσοποταμίας - Χιλιόδενδρου	Καλή	Καλή	ΟΧΙ	Fe, NO3	Γεωργία	ΟΧΙ	ΟΧΙ	

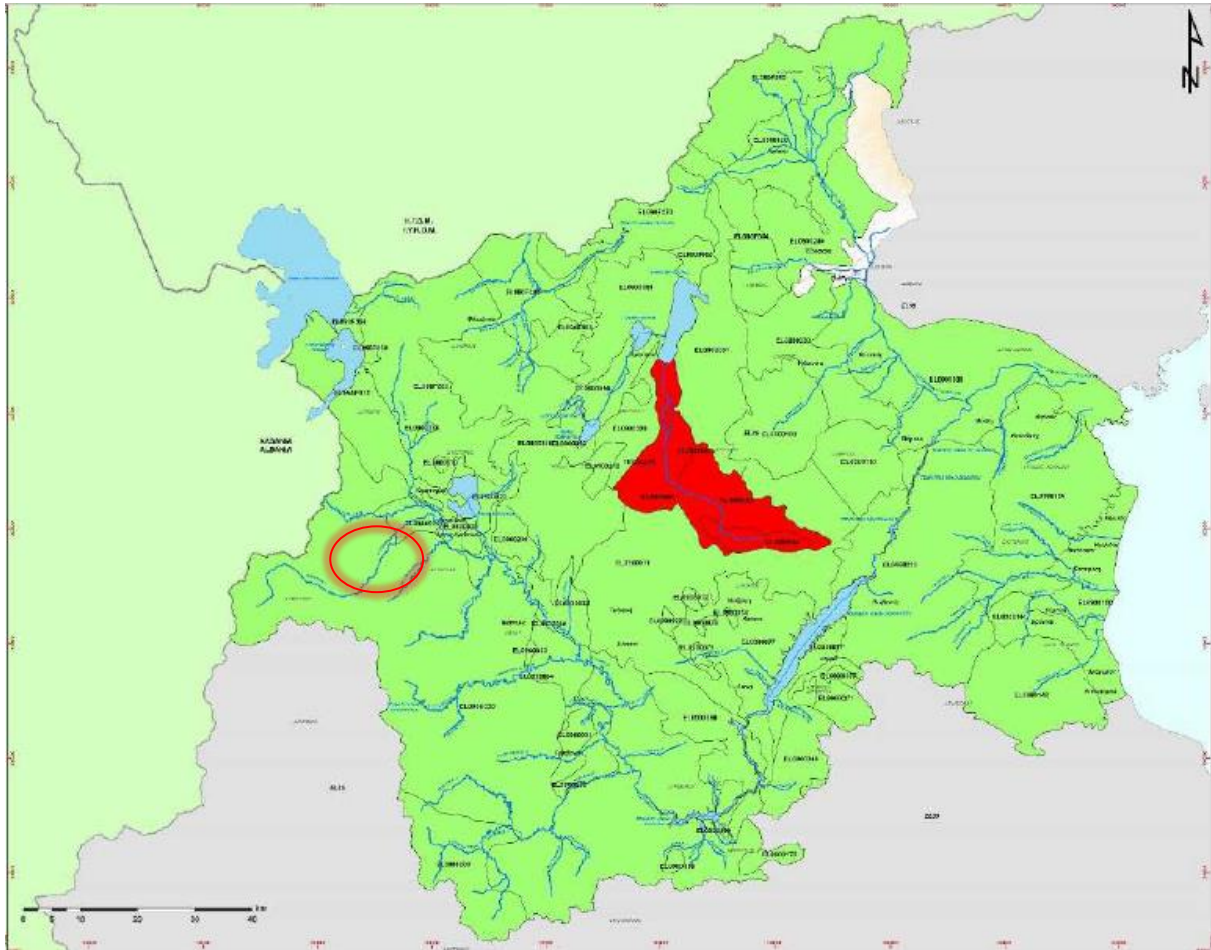

Ποιτική (χημική) Κατάσταση ΥΥΣ ΥΔ Δυτικής Μακεδονίας

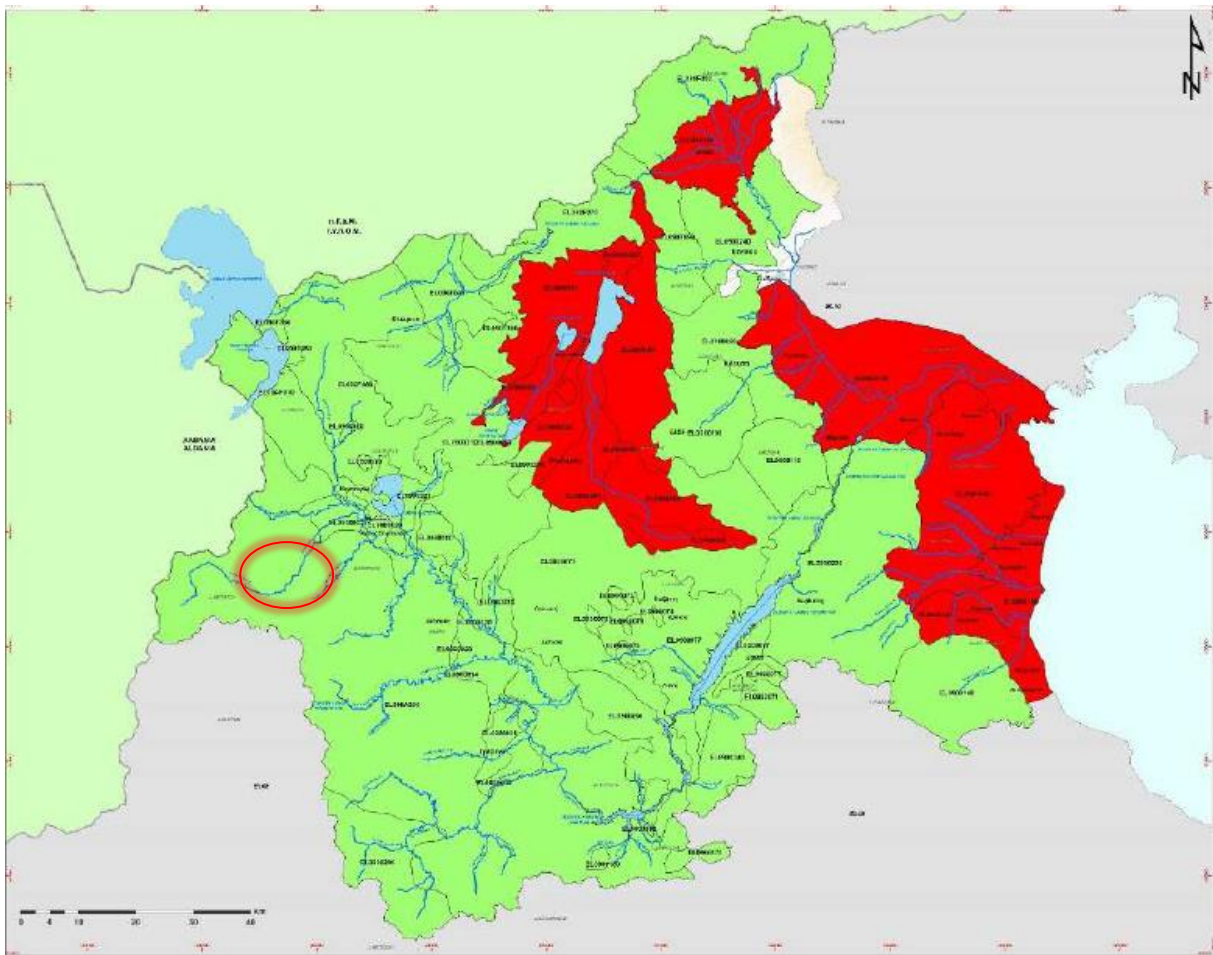

Ποσοτική Κατάσταση ΥΥΣ ΥΔ Δυτικής Μακεδονίας

Με βάση την αξιολόγηση της ΛΑΠ Αλιάκμονα (ΕΛ0902) κρίνεται «καλή» η συνολική κατάσταση του υπόγειου υδατικού συστήματος Μεσοποταμίας – Χιλιόδενδρου (ΕΛ0900022) καθώς παρουσιάζει «καλή» χημική και «καλή» ποσοτική κατάσταση.

Το ίδιο ισχύει για τη συνολική κατάσταση του επιφανειακού συστήματος Αλιάκμονα (ΕΛ0902R0002500072N) η οποία έχει κριθεί ως «καλή» τόσο σε ποσοτική όσο και χημική κατάσταση. Το επιφανειακό σύστημα αυτό αποτελεί την κύρια πηγή υδροδότησης του εξεταζόμενου αρδευτικού δικτύου και τα ανωτέρω συνιστούν και επιτείνουν την αναγκαιότητα εφαρμογής ενός συστήματος εξορθολογισμού της διαχείρισης άρδευσης και ποιοτικού ελέγχου του νερού, όπως αυτό της προτεινόμενης πράξης, ώστε να διασφαλιστεί η κατάσταση του συστήματος παίρνοντας υπόψη τις αυξανόμενες ανάγκες του αρδευτικού δικτύου της Τοπικής Κοινότητας Πτελέας-Κρανοχωρίου και να συμβάλει στην υλοποίηση των βασικών μέτρων του οικείου ΣΔΛΑΠ τα οποία αναφέρονται στο κεφ. 9.

3 ΠΕΡΙΓΡΑΦΗ ΥΦΙΣΤΑΜΕΝΟΥ ΑΡΔΕΥΤΙΚΟΥ ΔΙΚΤΥΟΥ

3.1 ΓΕΩΓΡΑΦΙΚΗ ΘΕΣΗ – ΕΚΤΑΣΗ ΑΡΔΕΥΤΙΚΟΥ ΔΙΚΤΥΟΥ

Η περιοχή μελέτης ανήκει στον Δήμο Νεστορίου και βρίσκεται στο ανατολικό άκρο του Δήμου στα σύνορα με τον Δήμο Καστοριάς.

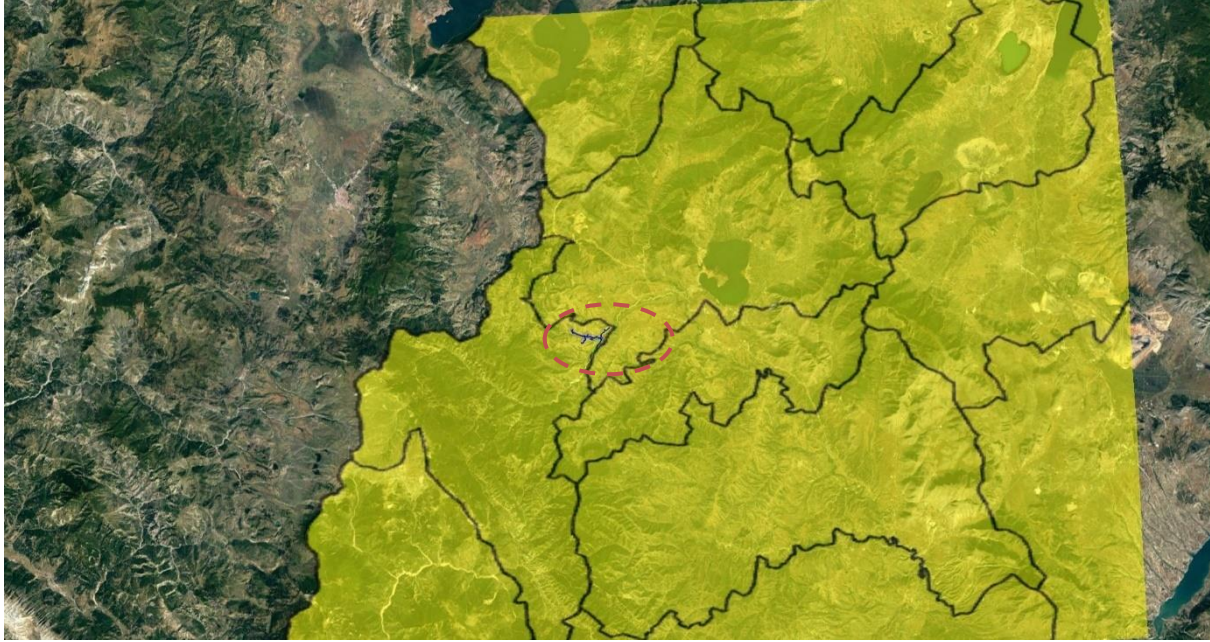

Θέση δικτύου άρδευσης στα όρια του Δήμου Νεστορίου

Συγκεκριμένα, η περιοχή μελέτης της Τοπικής Κοινότητας Πτελέας-Κρανοχωρίου χωρίζεται σε τρία τμήματα (Α, Β και Γ). Τα δύο πρώτα τμήματα ανήκουν στο αγρόκτημα Κρανοχωρίου και εκτείνονται ανάμεσα στην επαρχιακή οδό Νεστορίου – Καστοριάς και στον ποταμό Αλιάκμονα. Το ένα εξ' αυτών ανήκει στο κομμάτι εκτός του αναδασμού του αγροκτήματος Κρανοχωρίου και σε αυτό βρίσκεται το παλιό αρδευτικό δίκτυο το οποίο κατασκευάστηκε το 1992. Το κομμάτι αυτό αρδεύει 230,00 στρ. με τη χρήση βαρυτικού δικτύου. Εντός του τμήματος αυτού, ένα νέο αρδευτικό υπό πίεση έχει κατασκευαστεί στα πλαίσια του εκσυγχρονισμού και της αποδοτικότερης άρδευσης στον Δήμο. Στο ίδιο πλαίσιο, έχουν εγκατασταθεί 16 υδροληψίες. Η συνολική αρδευόμενη έκταση του τμήματος αυτού, η οποία μπορεί να αρδευθεί τόσο με τη χρήση του παλαιότερου βαρυτικού όσο και με το νεότερο πιεστικό δίκτυο, έχει εμβαδόν 229,92 στρ. Στο δεύτερο τμήμα έχουν εγκατασταθεί πέντε υδροληψίες, οι οποίες έχουν τη δυνατότητα να αρδεύσουν 463,12 στρ. Το τρίτο τμήμα εκτείνεται εκατέρωθεν της διασταύρωσης της επαρχιακής οδού Κρανοχωρίου – Πτελέας και ανήκει σε δύο κτηματικές περιοχές, του Κρανοχωρίου με εμβαδό 564, 63 στρ. και της Πτελέας 563,81 στρ. Στο τμήμα αυτό έχουν τοποθετηθεί 6 υδροληψίες οι οποίες έχουν τη δυνατότητα να αρδεύσουν 1.128,44 στρ.

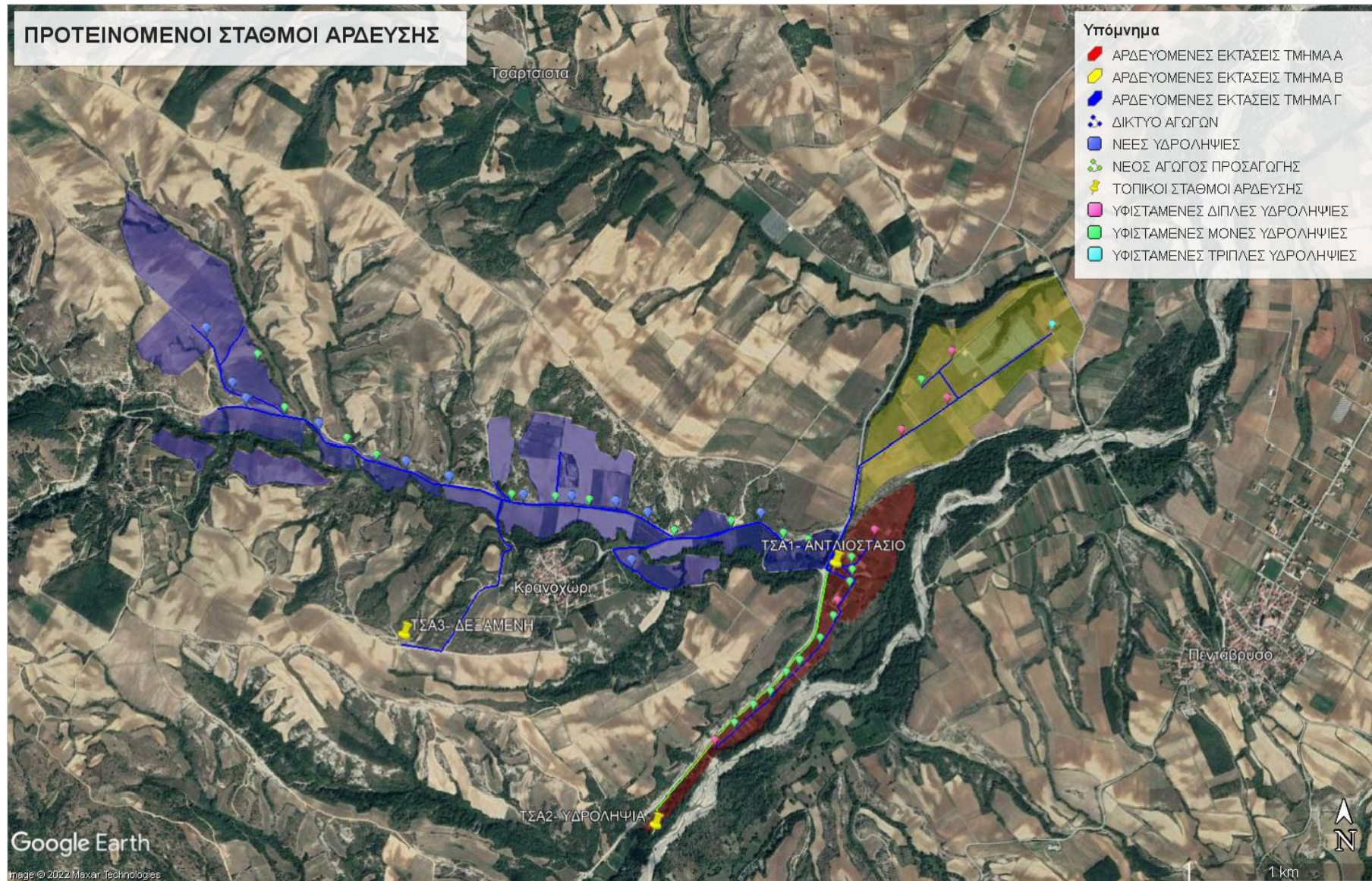

Χάρτης δικτύου άρδευσης Τοπικής Κοινότητας Πτελέας-Κρανοχωρίου και προτεινόμενες εγκαταστάσεις

3.2 ΠΕΡΙΓΡΑΦΗ ΥΔΡΟΔΟΤΗΣΗΣ ΚΑΙ ΛΕΙΤΟΥΡΓΙΑΣ ΑΡΔΕΥΤΙΚΟΥ ΔΙΚΤΥΟΥ

Τα διακριτά μέρη του αρδευτικού δικτύου έχουν ως εξής:

- Υδροληψία: Το τεχνικό υδροληψίας βρίσκεται στη θέση του ρέματος Αγ. Άννας (συντεταγμένες Χ: 254.433, Υ: 4.481.403). Από το σημείο της υδροληψίας και διαμέσου κλειστού αγωγού διαμέτρου Φ300 και μήκους περίπου 23 μέτρων, το νερό διοχετεύεται στον αγωγό προσαγωγής.
- Αγωγός προσαγωγής: Ο αγωγός πληρώνει την δεξαμενή αποθήκευσης του αντλιοστασίου και πρόκειται για ανοιχτό αγωγό σκυροδέματος (ανεστραμμένου Π) μήκους 1.708 μέτρων με μέσο πλάτος πυθμένα 0,65μ και με πλευρικά τοιχεία ύψους 0,65μ.
- Σημείο ζεύξης: Στη θέση με συντεταγμένες Χ: 256.041, Υ: 4.481.488 του ανοιχτού αγωγού προσαγωγής υπάρχει διακλάδωση στην οποία μέρος του νερού του αγωγού προσαγωγής εκτρέπεται για την πλήρωση τον παλαιού δικτύου διανομής για την παράλληλη άρδευση αγρών του τμήματος Α.
- Πρώτη δεξαμενή αποθήκευσης: Πρόκειται για ακάλυπτη δεξαμενή οπλισμένου σκυροδέματος συνολικού όγκου 350 κ.μ. Ο ωφέλιμος όγκος της είναι 300 κ.μ.
- Αντλιοστάσιο: Σε οικίσκο εμβαδού 15 τ.μ. δίπλα στην πρώτη δεξαμενή αποθήκευσης περιλαμβάνεται ο ηλεκτρομηχανολογικός εξοπλισμός και οι αντλίες για την τροφοδοσία του υπό πίεση δικτύου και των τριών τμημάτων.
- Δεύτερη δεξαμενή αποθήκευσης νερού: Πρόκειται για ακάλυπτη δεξαμενή οπλισμένου σκυροδέματος συνολικού όγκου 3500 κ.μ. και ωφέλιμου όγκου 3000 κ.μ. που εντοπίζεται σε υψόμετρο 863 μ. Η δεξαμενή πληρώνεται από το αντλιοστάσιο της πρώτης δεξαμενής μέσω καταθλιπτικού αγωγού μήκους 3.207,24 μ. Η μέγιστη παροχή υπολογίστηκε σε 41 λιτ./δευτ. (147,6 κ.μ./ώρα) για 24ωρη λειτουργία.
- Το δίκτυο διανομής για τα τμήματα Α & Β: Αποτελείται από δύο υποτμήματα (Α' και Β') και λειτουργεί υπό πίεση με αγωγούς σκληρού πολυαιθυλενίου (HDPE). Το τμήμα Α έχει μήκος αγωγών 1.691,31 μ. με διατομές σωλήνων που κυμαίνονται από Φ110 έως Φ160 και συνολικά 16 υδροστόμια, ενώ το τμήμα Β έχει μήκος αγωγών 1.887,06 μ. με διατομές σωλήνων που κυμαίνονται από Φ110 έως Φ160 και συνολικά 5 υδροστόμια.

Δίκτυο διανομής τμήματος Γ: Το δίκτυο λειτουργεί υπό πίεση με αγωγούς

- ο πολυαιθυλένιου (PVC), ελατού χυτοσίδηρου και χαλυβδοσωλήνες. Το μήκος των αγωγών είναι 8.185,53 μ. με διατομές σωλήνων που κυμαίνονται από $\Phi 50$ έως $\Phi 250$ και υπάρχουν συνολικά 6 υδροστόμια.

3.3 ΦΩΤΟΓΡΑΦΙΚΗ ΤΕΚΜΗΡΙΩΣΗ



Αντλιοστάσιο A1



Αρδευτική Υδροληψία



Σημείο Υδροληψίας



Κανάλι εισόδου αντλιοστασίου

4 ΑΝΑΓΚΕΣ ΑΡΔΕΥΣΗΣ

Οι ανάγκες άρδευσης σε κάθε αρδευτικό δίκτυο καθορίζονται κυρίως από την εκάστοτε διάρθρωση των καλλιεργειών στις αγροτικές εκτάσεις όπου αναπτύσσεται και εξυπηρετεί το συγκεκριμένο αρδευτικό δίκτυο. Σύμφωνα με στοιχεία του Δήμου, στην αρδευτική χρήση έτους 2021 το σύνολο της έκτασης που αρδεύτηκε είναι 359 στρ. Η μέγιστη ποσότητα ύδατος σε κ.μ./έτος υπολογίστηκε σύμφωνα με τις εκτιμήσεις της «Ανάλυσης ανθρωπογενών πιέσεων και των επιπτώσεών τους στα επιφανειακά και στα υπόγεια υδατικά συστήματα» όπως αναφέρεται στην 1η αναθεώρηση του Σχεδίου Διαχείρισης Λεκανών Απορροής Ποταμών τον ΥΔ Δυτικής Μακεδονίας (ΕΛ09) (ΦΕΚ 4676/Β'/29.12.2017). Στον παρακάτω πίνακα παρουσιάζεται αναλυτικά η διάρθρωση των καλλιεργειών και οι μέγιστες ανάγκες στο αρδευτικό δίκτυο υπό μελέτη:

Είδος καλλιέργειας	Αρδευόμενη έκταση (στρ.)	Μέγιστη Δυσμενής Αρδευτική Κατανάλωση (κ.μ./στο.)	Μέγιστη Δυσμενής Αρδευτική Κατανάλωση
Κηπευτικά	5	814	4.070
Μποστανικά	2	814	1.628
Άμπελοι	1	211	211
Φασόλια	230	584	134.320
Δενδρώδη	121	584	70.664

Σύνολο	Αρδευόμενη έκταση (στρ.)	Μέγιστες ανάγκες (κ.μ./έτος)
		359

Πίνακας καλλιεργειών, εκτάσεων και αναγκών άρδευσης

Σύμφωνα με τους πίνακες των ιδιοκτητών αγροτεμαχίων που βρίσκονται στην περίμετρο του αρδευτικού δικτύου, η συνολική αρδευόμενη έκταση θα ανέλθει στα 1.821,00 στρ. Για την αξιοποίηση της ανωτέρω έκτασης με δυναμικές αρδευόμενες εκτάσεις οι οποίες θα αντικαταστήσουν την καλλιέργεια των σιτηρών εκτιμάται σχέδιο ανάπτυξης καλλιεργειών και γίνεται υπολογισμός των μέγιστων αρδευτικών αναγκών σε κ.μ./έτος στον παρακάτω πίνακα:

Είδος καλλιέργειας	Αρδευόμενη έκταση (στρ.)	Μέγιστη Δυσμενής Αρδευτική Κατανάλωση (κ.μ./στρ.)	Μέγιστη Δυσμενής Αρδευτική Κατανάλωση (κ.μ./έτος)
Κηπευτικά	50	814	40.700
Πατάτες	40	814	32.560
Μηδική	157	1.025	160.925
Άμπελοι	10	211	2.110
Φασόλια	1150	584	671.600
Δενδρώδη	250	584	146.000
Σιτάρι	164	0	40.700

Σύνολο	Αρδευόμενη έκταση (στρ.)	Μέγιστες ανάγκες (κ.μ./έτος)
		1.821

Πίνακας νέων καλλιεργειών, εκτάσεων και αναγκών άρδευσης

Η μέγιστη αρδευτική κατανάλωση εκτιμάται με βάση τις δυσμενέστερες συνθήκες (συνθήκες εδάφους, υψομέτρου, έκθεσης-προσανατολισμού και λειτουργίας αρδευτικού συστήματος και δικτύου). Για τις ευμενέστερες συνθήκες υπολογίστηκαν οι αντίστοιχες ποσότητες και καταγράφηκαν στον παρακάτω πίνακα:

Είδος καλλιέργειας	Αρδευόμενη έκταση (στρ.)	Μέγιστη Ευμενής Αρδευτική Κατανάλωση (κ.μ./στρ.)	Μέγιστη Ευμενής Αρδευτική Κατανάλωση (κ.μ./έτος)
Κηπευτικά	50	678	33.900
Πατάτες	40	678	27.120
Μηδική	157	854	134.078
Άμπελοι	10	176	1.760
Φασόλια	1150	487	560.050
Δενδρώδη	250	487	121.750
Σιτάρι	164	0	33.900

Σύνολο	Αρδευόμενη έκταση (στρ.)	Μέγιστες ανάγκες (κ.μ./έτος)
		1.821

Οι καθαρές ανάγκες για την προτεινόμενη ανάπτυξη υπολογίστηκαν με βάση τη μέθοδο Blanney – Cridlle, η οποία αναπτύσσεται αναλυτικότερα στη γεωργο-οικονομοτεχνική μελέτη και φτάνει στα ακόλουθα αποτελέσματα:

Συνολικές Απαιτούμενες Ποσότητες Νερού ανά Μήνα							
α/α	ΚΑΛΛΙΕΡΓΕΙΑ	Μάιος (mm)	Ιούνιος (mm)	Ιούλιος (mm)	Αύγουστος (mm)	Σεπτέμβριος (mm)	ΣΥΝΟΛΟ (mm)
1	Σιτάρι	7,12	0,00	0,00	0,00	0,00	7,12
2	Κηπευτικά	0,68	2,71	4,36	1,65	0,00	9,40
3	Άμπελοι	0,09	0,29	0,49	0,33	0,21	1,42
4	Δενδρώδη	5,52	14,80	20,46	14,35	10,10	65,23
5	Μηδική	8,16	11,63	13,70	12,09	8,79	54,37
6	Φασόλια	25,38	108,01	137,61	71,66	0,00	342,67
7	Πατάτες	1,57	2,57	3,06	2,30	0,00	9,49
ΣΥΝΟΛΟ (mm)		48,53	140,02	179,68	102,38	19,11	489,71
ΑΡΔΕΥΟΜΕΝΑ ΣΤΡΕΜΜΑΤΑ		1.821	1.657	1.657	1.657	417	
ΑΡΔΕΥΟΜΕΝΑ ΣΤΡ (%)		100,00	90,99	90,99	90,99	22,90	
ΒΑΘ. ΑΡΔΕΥΣΗΣ 90% (κ.μ./στρ.)		53,92	155,57	199,64	113,75	21,23	544,119
Μέση Ειδική Παροχή 24 h (λιτ./sec/στρ.)		0,021	0,060	0,077	0,044	0,008	
Μέση Ειδική Παροχή 18 h (λιτ./sec/στρ.)		0,028	0,080	0,103	0,059	0,011	

ΑΠΑΙΤΟΥΜΕΝΟΣ ΟΓΚΟΣ ΥΔΑΤΟΣ/ΜΗΝΑ (κ.μ.):	98.186	257.783	330.812	188.489	8.853	884.123
---	--------	---------	---------	---------	-------	----------------

ΣΥΝΟΛΙΚΟΣ ΑΠΑΙΤΟΥΜΕΝΟΣ ΟΓΚΟΣ ΥΔΑΤΟΣ (κ.μ) με βαθμό απόδοσης:	990.840
---	----------------

Οι καθαρές ανάγκες βρίσκονται μεταξύ των ορίων μέγιστων ευμενών και δυσμενών αναγκών σύμφωνα με τον ΣΔΛΑΠ. Εκτιμάται, ότι οι συνθήκες άρδευσης του υφιστάμενου είναι δυσμενείς και σύμφωνα με τον καθορισμό των αναγκών που προτείνεται από τον ΣΔΛΑΠ και τις καθαρές ανάγκες των προτεινόμενων καλλιεργειών, μπορούμε να συμπεράνουμε ότι η Τοπική Κοινότητα Πτελέας-Κρανοχωρίου παράγει περισσότερο νερό από ό,τι απαιτείται για τις καλλιέργειες εντός της επικράτειας του δικτύου. Το ποσό αυτό υπολογίζεται ότι είναι **περίπου 60% της παραγόμενης ποσότητας στην υφιστάμενη κατάσταση και εκτιμάται ότι θα είναι το 37% στην ανάπτυξη του προτεινόμενου σχεδίου**. Σε κάθε περίπτωση, οι απώλειες πρέπει και μπορούν να μειωθούν εάν εφαρμοστούν τα προτεινόμενα της πράξης, κατά την οποία, ο Δήμος και οι καλλιεργητές θα είναι σε θέση να γνωρίζουν με ακρίβεια τόσο τις ποσότητες που καταναλώνουν όσο και αυτές που απαιτούνται με αποτέλεσμα να είναι ικανοί να τις αντιστοιχίσουν και να συμβάλλουν στην αειφόρο ανάπτυξη του Δήμου και των εκτάσεών τους.

5 ΠΑΡΑΤΗΡΟΥΜΕΝΑ ΠΡΟΒΛΗΜΑΤΑ ΕΞΕΤΑΖΟΜΕΝΗΣ ΠΕΡΙΟΧΗΣ ΑΡΔΕΥΣΗΣ

Η αύξηση της θερμοκρασίας των αρδευτικών μηνών έχει ως αποτέλεσμα την έντονη ζήτηση νερού για την άρδευση δένδρων και καλλιεργειών. Το μεγαλύτερο πρόβλημα που παρατηρείται στην έναρξη της αρδευτικής περιόδου είναι ο εντοπισμός των διαρροών από τις θραύσεις αγωγών κατά τη διάρκεια του χειμώνα αλλά και η αντικατάσταση όσων υδροληψιών έχουν σπάσει από τον παγετό.

Στον Δήμο Νεστορίου εργάζονται λίγοι υδρονομείς και ακόμα λιγότεροι τεχνικοί. Η σειρά των εργασιών που εκτελούνται είναι ως εξής:

- α) πριν την έναρξη της αρδευτικής περιόδου, ελέγχεται η υδροληψία, εντοπίζονται τα σημεία για πιθανές επισκευές, προγραμματίζονται λύσεις και με αυτόν τον τρόπο εξασφαλίζεται η ομαλή ροή και διέξοδος του νερού.
- β) κατά τη διάρκεια της αρδευτικής περιόδου, κύριο μέλημα της υπηρεσίας είναι η ομαλή και συνεχή άρδευση όλων των καλλιεργειών με πιστή εφαρμογή του Κανονισμού Άρδευσης. Όλα τα Υδρονομικά Όργανα έχουν καθήκον να εξασφαλίσουν τη συνεχή υδροδότηση των δικτύων και να ελέγχουν για πιθανές παραβάσεις και αυθαιρεσίες. Παράλληλα με όλες αυτές τις εργασίες, το τμήμα συντήρησης και κατασκευών συνεχίζει να επιδιορθώνει κάθε φυσική φθορά ή βλάβη, ενώ την εποχή αυτή γίνονται οι προγραμματισμένες ανακατασκευές, συμπληρώσεις ή επεκτάσεις των δικτύων.

Το δίκτυο άρδευσης είναι εκτεταμένο και το υφιστάμενο προσωπικό θεωρείται ανεπαρκές για να το συντηρήσει σε επίπεδο αρτιότητας. Με την εφαρμογή της παρούσας πράξης καθώς και τη σωστή εκπαίδευση του προσωπικού, τα προβλήματα βλαβών και διαρροών θα μπορούν να αντιμετωπιστούν εύκολα και από απόσταση.

Κατά τον υπολογισμό των αναγκών ύδατος στο αρδευτικό δίκτυο του Δήμου πρέπει να ληφθούν υπόψιν οι απώλειες νερού, οι οποίες οι οποίες ήδη υπολογίσθηκαν σε προηγούμενο κεφάλαιο.

Οι υπολογισμένες απώλειες οφείλονται ως επί το πλείστον στους παρακάτω παράγοντες:

- τις αφανείς διαρροές του δικτύου
- τη λαθροληψία νερού και
- τα ανεπαρκή ή σε άσχημη κατάσταση υδροστόμια

Το ιδιαίτερο πρόβλημα των αφανών διαρροών επιβαρύνεται και από το γεγονός ότι οι διαρροές που προκαλούνται σε πολλές περιπτώσεις, παραμένουν αφανείς λόγω της διαπερατότητας του υπεδάφους και συνεπώς, δεν υπάρχει τρόπος εντοπισμού τους. Στην περίπτωση αυτή, ο αριθμός των αφανών διαρροών αυξάνεται αθροιστικά στον χρόνο αφού δεν μπορούν να γίνουν αντιληπτές.

Επιπλέον, είναι συχνή η απευθείας "κλοπή νερού" από το δίκτυο με αποτέλεσμα την αύξηση των εμφανιζόμενων ως απωλειών. Ο Δήμος δεν μπορεί να ελέγξει την ύπαρξη παράνομων συνδέσεων, οπότε δεν μπορεί να γνωρίζει και την έκταση του φαινομένου. Βάσει επιτόπιων παρατηρήσεων των τεχνικών, υπολογίζεται ότι το πρόβλημα των απωλειών λόγω παράνομων συνδέσεων είναι αρκετά έντονο και πρέπει να αντιμετωπιστεί προκειμένου να υπάρξει ουσιαστική σύγκλιση του υδατικού ισοζυγίου.

Τέλος, ένα εξίσου σημαντικό πρόβλημα που αντιμετωπίσει η πρόταση, είναι τα υπέρογκα ποσά που έχει να πληρώσει ο Δήμος για την κατανάλωση ρεύματος των αντλιοστασίων. Οι αγρότες οφείλουν στον Δήμο, με τη σειρά του, ο Δήμος σε άλλους πιστωτές, όπως η ΔΕΗ, και το πρόβλημα της χρηματοδότησης μετακυλίζεται διαχρονικά. Ο Δήμος δεν αποτελεί εξαίρεση στο πρόβλημα αυτό αφού το ίδιο φαινόμενο παρουσιάζεται σε ένα πλήθος φορέων στην επικράτεια.

5.1 ΑΠΟΔΟΣΗ ΚΑΙ ΑΠΩΛΕΙΕΣ ΤΟΥ ΥΔΡΟΔΟΤΙΚΟΥ ΣΥΣΤΗΜΑΤΟΣ

Αρχικά, βάσει των στοιχείων του Δήμου, ο όγκος ύδατος ανέρχεται σε 59,39 κ.μ./ώρα και 1.069,01 κ.μ/ημέρα. Ο όγκος παραγωγής ύδατος κατά την αρδευτική περίοδο υπολογίζεται σε **521.674,73 m³/αρδευτική περίοδο**.

Σύμφωνα με τους υπολογισμούς για τις μέγιστες δυσμενείς ανάγκες άρδευσης, ο όγκος ύδατος που απαιτείται είναι **210.893 κ.μ.** και συνεπώς **προκύπτουν στην καλύτερη περίπτωση απώλειες μεταφοράς νερού και εφαρμογής των μεθόδων άρδευσης ύψους 310.781,73 m³/αρδευτική περίοδο, δηλαδή συνολικές απώλειες της τάξης περίπου 60%.**

Όσο να αφορά το προτεινόμενο σχέδιο ανάπτυξης, οι ανάγκες σύμφωνα με την παραπάνω παροχή θα έφτανε τα **2.706.466,35 m³/αρδευτική περίοδο για 1.821 στρ. καλλιεργειών**. Βάσει της περιγραφής του προηγούμενου κεφαλαίου, η απαιτούμενη παροχή για το προτεινόμενο σύνολο των αρδευτικών αναγκών του δικτύου του Δήμου ισούται με **990.840 κ.μ./αρδευτική περίοδο**. Συνεπώς, με τους υφιστάμενους τρόπους άρδευσης οι απώλειες θα ήταν της τάξης του **37%**.

Από το συνολικό ποσό των απωλειών, ένα μέρος της τάξης του 10% στην συγκεκριμένη περίοδο οφείλεται στην εξατμισοδιαπνοή, στη διήθηση του νερού και στην μεταφορά-

διανομή του προς τα υδροστόμια και για τις οποίες δεν δύναται ουσιαστικά να πραγματοποιηθεί κάποια παρέμβαση.

Οι υπόλοιπες απώλειες οφείλονται αποκλειστικά στους παρακάτω παράγοντες:

- τις αφανείς διαρροές του δικτύου
- τη λαθροληψία νερού και
- τα ανεπαρκή ή σε άσχημη κατάσταση υδροστόμια

Οι υπερπιέσεις στο δίκτυο λόγω πολύωρης και πολλές φορές αναίτιας ταυτόχρονης ζήτησης, κάποιες κακές συνδέσεις υλικών καθώς και η κατάσταση των υδροστομίων αποτελούν τις σημαντικότερες αιτίες του προβλήματος των αφανών διαρροών. Το ιδιαίτερο πρόβλημα των αφανών διαρροών για το Δήμο επιβαρύνεται και από το γεγονός ότι οι διαρροές που προκαλούνται στο δίκτυο σε πολλές περιπτώσεις, λόγω της διαπερατότητας του υπεδάφους, παραμένουν μονίμως αφανείς χωρίς να αναδεικνύονται σε εμφανές σημείο στην επιφάνεια του εδάφους. Στην περίπτωση αυτή ο αριθμός των αφανών διαρροών αυξάνεται αθροιστικά στον χρόνο αφού δεν μπορούν να γίνουν αντιληπτές.

Επιπλέον, η λαθροληψία ύδατος είναι συχνό φαινόμενο με αποτέλεσμα την αύξηση των εμφανιζόμενων ως απωλειών. Ο Δήμος δεν μπορεί να ελέγξει την ύπαρξη παράνομων συνδέσεων, οπότε δεν μπορεί να γνωρίζει και την έκταση του φαινομένου. Παρ' όλα αυτά, βάσει των τιμών της διεθνούς βιβλιογραφίας, αλλά και βάσει επί τόπου παρατηρήσεων και παλαιότερου ιστορικού, υπολογίζεται ότι το πρόβλημα των απωλειών λόγω παράνομων συνδέσεων είναι αρκετά έντονο και πρέπει να αντιμετωπιστεί προκειμένου να υπάρξει ουσιαστική σύγκλιση του ισοζυγίου.

Συνεπώς, η ανάγκη προσδιορισμού των αντιστοίχων μεγεθών με ακρίβεια καθίσταται επείγουσα και θα είναι δυνατό με την αναβάθμιση των υποδομών του υφιστάμενου δικτύου άρδευσης και την εγκατάσταση δικτύου μετρητικών σταθμών και σταθμών ελέγχου προκειμένου ο Δήμος να αξιολογήσει την έκταση των παράνομων συνδέσεων και να λάβει τα απαραίτητα μέτρα για την αντιμετώπιση του φαινομένου των απωλειών.

5.2 ΚΟΣΤΟΣ ΑΠΟΚΤΗΣΗΣ ΝΕΡΟΥ–ΑΝΤΛΗΣΗΣ

Το μεγάλο κόστος χρέωσης ΔΕΗ του νερού από την άντλησή του στο δίκτυο φτάνει περίπου το ποσό των 2.500,00 €/έτος, σύμφωνα με τον παρακάτω συνοπτικό πίνακα κατανάλωσης και κόστους για το έτος 2021, ενώ ταυτόχρονα το κόστος επισκευής διαρροών ή πρώιμης αντικατάστασης αγωγών οδηγεί σε σημαντικότερη αύξηση των λειτουργικών εξόδων του. Τα δεδομένα κατανάλωσης και κόστους προέρχονται από την υπηρεσία του Δήμου.

Συνοπτικός πίνακας ετήσιας κατανάλωσης και κόστους έτους 2021

ΧΡΟΝΙΚΗ ΠΕΡΙΟΔΟΣ	ΚΟΣΤΟΣ €	ΚΑΤΑΝΑΛΩΣΗ kWh
Μαρ-21	539,25 €	3.823,25 €
Απρ-21	1.512,00 €	10.904,00 €
Μαϊ-21		
Ιουν-21		
Ιουλ-21		
Αυγ-21	423,00 €	3.549,00 €
Σεπ-21		
Οκτ-21		
ΣΥΝΟΛΟ	2.474,25 €	18.276,25 €

Όταν λοιπόν υφίσταται ένα μεγάλο χρονικό διαρροών και δεδομένου ότι αυτό λειτουργεί αθροιστικά και αυξητικά, σύντομα η επιχείρηση καθίσταται μη βιώσιμη με υπέρογκους λογαριασμούς ρεύματος. Η πορεία αυτή είναι αναστρέψιμη μόνο με τη σωστή ενεργειακή διαχείριση των αντλιοστασίων και την εφαρμογή ενός ορθολογικού προγράμματος αντιμετώπισης των απωλειών.

6 ΑΝΑΓΚΑΙΟΤΗΤΑ ΠΡΟΤΕΙΝΟΜΕΝΗΣ ΠΡΑΞΗΣ

Για τους παραπάνω λόγους, καθίσταται σαφές ότι ο Δήμος Νεστορίου οφείλει να δρομολογήσει τις απαραίτητες ενέργειες που απαιτούνται για τον περιορισμό των απωλειών του νερού και την ενεργειακή αναβάθμιση του δικτύου της. Εάν οι ενέργειες αυτές δεν γίνουν έγκαιρα, τότε προκειμένου να συνεχίσει να λειτουργεί, ο Δήμος θα πρέπει να μεταφέρει αναγκαστικά το κόστος στους αγρότες χρεώνοντας υπέρμετρες αυξήσεις στις τιμές παροχής. Συνεπώς, η έγκαιρη και αποτελεσματική αντιμετώπιση των απωλειών αποτελεί όχι μόνο περιβαλλοντικό στόχο αλλά και ζήτημα κοινωνικής ευαισθησίας. Οι δημοτικές επιχειρήσεις πρέπει να λειτουργούν με βάση το συμφέρον του πολίτη και οφείλουν να ενεργούν ανταποδοτικά. Εστιάζοντας στη βελτίωση των λειτουργικών παραμέτρων του δικτύου άρδευσης με σκοπό τη μείωση των απωλειών, εξασφαλίζεται και η ικανοποίηση του κάθε αγρότη με βελτίωση του επιπέδου των παρεχόμενων υπηρεσιών.

Επιπλέον, χρειάζεται να δοθεί ιδιαίτερη έμφαση στο περιβαλλοντικό κόστος των απωλειών - υπεραντλήσεων, το οποίο είναι ανυπολόγιστο. Οι απώλειες νερού, δεδομένου ότι τις περισσότερες φορές αυτό δεν επιστρέφει στον υδροφόρο ορίζοντα, έχουν ως αποτέλεσμα την υπεράντληση, την εξάντληση των υδατικών πόρων και τελικά την ερημοποίηση περιοχών με ότι αυτό συνεπάγεται για τις καλλιέργειες και την οικονομία τους.

Η προτεινόμενη πράξη ακολουθεί τη διεθνή πρακτική που αφορά την μεθοδολογία αντιμετώπισης των απωλειών εστιάζοντας στην κλιμακούμενη αντιμετώπισή τους, δηλαδή ιεραρχώντας τους παράγοντες που επηρεάζουν το πρόβλημα και στοχεύοντας:

- Στην εξασφάλιση επάρκειας νερού άρδευσης,

- Στην ανάπτυξη συστήματος τηλε-ελέγχου του δικτύου άρδευσης για την εύκολη διαχείριση του συνόλου του δικτύου άρδευσης από απόσταση,
- Στην ποσοτική και ποιοτική καταγραφή των απολήψιμων ποσοτήτων νερού από τις πηγές υδροληψίας,
- Στη σωστή ρύθμιση της λειτουργίας και αναβάθμιση των αντλιοστασίων ώστε να μειωθεί τόσο το πραγματικό όσο και το περιβαλλοντικό κόστος τους.

Ο Δήμος επιδιώκει τον εξορθολογισμό της διαχείρισης των δικτύων άρδευσης για την αντιμετώπιση του προβλήματος των απωλειών με πλήρη αξιοποίηση των υφιστάμενων πόρων, δικτύων και εγκαταστάσεων και όχι διαμέσου της απλής αντικατάστασής τους μετά τη διαπίστωση βλαβών.

7 ΠΕΡΙΓΡΑΦΗ ΤΗΣ ΠΡΟΤΕΙΝΟΜΕΝΗΣ ΠΡΑΞΗΣ

Στα πλαίσια της αειφορίας και της βιώσιμης ανάπτυξης, ο Δήμος στοχεύει στην εξασφάλιση της επάρκειας του νερού άρδευσης, καθώς και στη μείωση των διαρροών κατά τη μεταφορά και διανομή του νερού μέσω του δικτύου. Για μεγιστοποίηση της αξιοποίησης των υδροληψιών και την ευεργεσία η οποία καθίσταται εφικτή για το περιβάλλον αλλά και για την οικονομία, σε πρώτη φάση απαιτείται η συνεχής και αξιόπιστη καταγραφή των υδραυλικών παραμέτρων.

Το προτεινόμενο σύστημα θα παρέχει ικανό ποσοτικό και ποιοτικό επίπεδο υπηρεσιών στους αγρότες μέσω αναβάθμισης του τρόπου λειτουργίας του με κύριους στόχους:

- Την αύξηση της αξιοπιστίας λειτουργίας του συστήματος,
- Την μείωση του κόστους λειτουργίας και της καταναλισκόμενης ηλεκτρικής ενέργειας,
- Την αύξηση του χρόνου ζωής των επενδύσεων, μειώνοντας την άσκοπη καταπόνησή τους,
- Τη συνεχή παρακολούθηση των κρίσιμων λειτουργικών παραμέτρων του συστήματος άρδευσης και ελέγχου της λειτουργίας του,

Το μεγαλύτερο πρόβλημα του δικτύου είναι το μεγάλο ποσοστό απωλειών νερού μέσα στο δίκτυο και ο ορθολογικός τρόπος αντιμετώπισης σύμφωνα με τη διεθνή πρακτική, είναι η εφαρμογή ολοκληρωμένων μεθόδων και πρακτικών εντοπισμού απωλειών ανά αρδευτική περιοχή ώστε να δοθούν προτεραιότητες επέμβασης στα τμήματα εκείνα του δικτύου που παρουσιάζουν το υψηλότερο ποσοστό απωλειών. Με βάση τα δεδομένα του συγκεκριμένου δικτύου, η λύση που προτείνεται είναι η προμήθεια και εγκατάσταση οργάνων μέτρησης βασικών παραμέτρων για τον έλεγχο του δικτύου και συγκεκριμένα:

- Προμήθεια, εγκατάσταση και θέση σε λειτουργία 3 Τοπικών Σταθμών Άρδευσης (ΤΣΑ) για την παρακολούθηση όλων των κρίσιμων παραμέτρων (παροχή, πίεση, στάθμη) στις υποδομές άρδευσης του αρδευτικού δικτύου της Τοπικής Κοινότητας Πτελέας-Κρανοχωρίου.

- Προμήθεια και εγκατάσταση 82 ηλεκτρονικών υδροστόμιων με σύστημα προπληρωμένων καρτών στο δίκτυο άρδευσης
- Προμήθεια και εγκατάσταση 12 νέων υδροληψιών σε σημεία του δικτύου άρδευσης
- Προμήθεια και εγκατάσταση νέου κλειστού αγωγού προσαγωγής από το σημείο υδροληψίας έως το αντλιοστάσιο Α1
- Προμήθεια, εγκατάσταση και θέση σε λειτουργία ενός (1) τηλεμετρικού Αγρομετεωρολογικού Σταθμού δικτύου με σκοπό την υποβοήθηση μετάβασης από την συμβατική μορφή διαχείρισης αγροτικών εκμεταλλεύσεων στην γεωργία ακριβείας και κυρίως στον τομέα της άρδευσης για την εξοικονόμηση αρδευτικού νερού
- Προμήθεια, εγκατάσταση και θέση σε λειτουργία ενός (1) Κεντρικού Σταθμού Ελέγχου. Στον Κεντρικό Σταθμό Ελέγχου θα γίνουν όλες οι απαραίτητες εργασίες και εγκαταστάσεις εξοπλισμού και λογισμικών του συστήματος τηλε-ελέγχου-τηλεχειρισμού και η ενσωμάτωση των Τοπικών Σταθμών σε ενιαία βάση λήψη των σημάτων. Εγκατάσταση προγραμμάτων εξοικονόμησης αρδευτικού ύδατος και προγραμματισμός άρδευσης ανάλογα με τις καλλιέργειες.

Ο στόχος του συστήματος είναι ο αυτοματισμός και η εξοικονόμηση νερού και ο έλεγχος διαρροών στα δίκτυα άρδευσης της Τοπικής Κοινότητας Πτελέας-Κρανοχωρίου. Το αντικείμενο της σύμβασης το οποίο περιγράφεται αναλυτικά στο τεύχος των τεχνικών προδιαγραφών και τα λοιπά συμβατικά τεύχη περιλαμβάνει τις κάτωθι εργασίες:

- Λεπτομερή Σχεδιασμό του προσφερόμενου ολοκληρωμένου συστήματος
- Προμήθεια και εγκατάσταση του συνόλου του υδραυλικού και Η/Μ εξοπλισμού
- Εγκατάσταση των λογισμικών διαχείρισης ενέργειας στον Κεντρικό Σταθμό Ελέγχου
- Εργοστασιακές δοκιμές αποδοχής και δοκιμές αποδοχής επί τόπου (επιτόπια τεστ)
- Δοκιμές ολοκλήρωσης των εργασιών και παράδοσης του Συστήματος
- Παράδοση σχεδίων, χειριδίων λειτουργίας και συντήρησης (τεκμηρίωση)
- Λειτουργία και υποστήριξη του συστήματος κατά την δοκιμαστική λειτουργία για διάστημα 3 μηνών από την ημερομηνία θέσεως σε λειτουργία του συστήματος
- Εκπαίδευση του προσωπικού της Υπηρεσίας στις λειτουργίες, την υποστήριξη και τη συντήρηση του Συστήματος

Ο σκοπός της εγκατάστασης συστήματος ηλεκτρονικής μέτρησης κατανάλωσης είναι ο εξορθολογισμός της χρήσης του αρδευτικού ύδατος και της διαχείρισης από τον οργανισμό. Μετά την εγκατάσταση ηλεκτρονικών μετρητών και συστήματος αναγνώρισης, οι καταναλωτές θα έχουν τη δυνατότητα να αναγνωρίζονται από τις υδροληψίες και να καταγράφεται ο όγκος του νερού που χρησιμοποιείται. Ακόμη, ο οργανισμός θα έχει τη δυνατότητα να έχει απομακρυσμένο έλεγχο της χρήσης ύδατος και να έχει στην κατοχή του πληροφορίες σχετικά με αυτή τις οποίες θα μπορεί να χρησιμοποιήσει για να εκπονήσει την αναγκαία πολιτική, συμπεριλαμβανομένης της εξατομικευμένης χρέωσης, και να

εναρμονίσει τη λειτουργία του με βάση τις αρχές της αειφόρου ανάπτυξης. Το σχέδιο πολιτικής θα μπορεί να περιγράψει ορθές πρακτικές για τη συντήρηση του δικτύου, τον προγραμματισμό των αρδεύσεων με βάση τις συνθήκες κάθε περιοχής και τις ανάγκες σε νερό των καλλιεργειών, ενώ θα υπάρχει η ικανότητα ενημέρωσης των αγροτών για τις ανάγκες σε νερό.

8 ΓΕΝΙΚΑ ΑΝΑΜΕΝΟΜΕΝΑ ΟΦΕΛΗ ΑΠΟ ΤΗΝ ΕΓΚΑΤΑΣΤΑΣΗ ΚΑΙ ΛΕΙΤΟΥΡΓΙΑ ΤΗΣ ΠΡΟΤΕΙΝΟΜΕΝΗΣ ΠΡΑΞΗΣ

Συγκεντρωτικά, αναμένονται τα παρακάτω οφέλη σε σχέση με τη βελτίωση των παρεχόμενων υπηρεσιών του Δήμου μετά την θέση σε λειτουργία του συνολικού συστήματος:

- α) Τη μείωση κατά τουλάχιστον 45% των υφιστάμενων απωλειών του δικτύου άρδευσης.
- β) Την εφαρμογή συστήματος τηλεμετρίας με κάλυψη του δικτύου σε ποσοστό 100% των κρίσιμων σημείων του, μειώνοντας το κόστος διαχείρισης και συντήρησης του δικτύου στο μισό, και
- γ) Την επίτευξη αποδεκτών επίπεδων ποιότητας παρεχόμενου νερού σύμφωνα με την σχετική ΚΥΑ (Υ2/2600/2001).

Επιπλέον, υπολογίζεται ότι τα άμεσα οικονομικά οφέλη θα αφορούν τις παρακάτω μειώσεις κοστών:

- ηλεκτρικής ενέργειας από την ορθολογική διαχείριση των υποδομών και αποφυγή της 24ωρης λειτουργίας του αντλιοστασίου,
- από τον ενεργό εντοπισμό διαρροών και την ελαχιστοποίηση των θραύσεων στο δίκτυο και από τη μείωση εξόδων κίνησης συνεργείων,
- περιβαλλοντικού αποτυπώματος,
- συντήρησης ή επισκευής αντλιοστασίων, προωθητικών συγκροτημάτων και εξοπλισμού δικτύων.

Με την εφαρμογή της προτεινόμενης πράξης θα υπάρχουν οφέλη τόσο για τον Δήμο όσο και για τους αγρότες αλλά και το περιβάλλον:

- Με την εγκατάσταση του προτεινόμενου συστήματος, οι χειριστές θα είναι σε θέση να γνωρίζουν άμεσα το υδατικό ισοζύγιο ώστε να χρησιμοποιούν κάθε φορά την κατάλληλη ποσότητα ύδατος (από άποψη παροχής αλλά και από άποψη οικονομίας) ώστε να τροφοδοτήσουν το δίκτυο άρδευσης.
- Η σημαντική καταπόνηση του δικτύου από την μεταφορά και διάθεση νερού έχει δημιουργήσει σημαντικά προβλήματα στους κύριους και δευτερεύοντες αγωγούς με άμεσο αποτέλεσμα την υποβάθμιση των υδραυλικών χαρακτηριστικών του νερού και την ανάγκη συνεχούς παρακολούθησης σε συγκεκριμένες περιόδους.
- Μέσω της συνεχούς παρακολούθησης των κρίσιμων παραμέτρων παροχής – πίεσης σε κομβικά σημεία του δικτύου οι διαρροές θα μειωθούν δραστικά καθώς θα περιοριστεί η πλασματική ζήτηση και θα επιτευχθεί σύγκλιση του υδατικού ισοζυγίου.

- Μέσω της ορθολογικότερης λειτουργίας του δικτύου, ο όγκος του νερού που χρησιμοποιείται για άρδευση θα μειωθεί με αποτέλεσμα να εξοικονομηθούν υδατικοί πόροι μεταφοράς και να μειωθούν οι ποσότητες του νερού που θα αγοράζουν οι αγρότες και το κόστος από τη λειτουργία των αντλιοστασίων.
- Με την εγκατάσταση των προτεινόμενων σταθμών πέραν της επίλυσης των προβλημάτων ποιοτικής και ποσοτικής επάρκειας που έχει άμεσο αντίκτυπο στους αγρότες, ο Δήμος θα είναι σε θέση να προσφέρει πρόσθετες υπηρεσίες ενημέρωσης και επικοινωνίας, καθώς θα είναι σε θέση να τους ενημερώνει για προβλήματα στο δίκτυο άρδευσης όπως διαρροές, θραύσεις, κλπ., καθώς και για τις μετεωρολογικές συνθήκες μέσω του σταθμού που θα εγκατασταθεί.
- Τέλος, θα γίνει προαγωγή της βιώσιμης χρήσης του νερού βάσει της μακροπρόθεσμης προστασίας των διαθέσιμων υδάτινων πόρων και ενίσχυσης της προστασίας και βελτίωση του υδάτινου περιβάλλοντος.

9 ΣΥΜΒΟΛΗ ΤΗΣ ΠΡΟΤΕΙΝΟΜΕΝΗΣ ΠΡΑΞΗΣ ΣΤΗΝ ΥΛΟΠΟΙΗΣΗ ΒΑΣΙΚΩΝ ΜΕΤΡΩΝ ΤΟΥ ΟΙΚΕΙΟΥ ΣΔΛΑΠ

Η πράξη είναι συναφής με τις ομάδες βασικών μέτρων της 1^{ης} Αναθεώρησης του ΣΔΛΑΠ ΥΔ Δυτικής Μακεδονίας (EL09) και συγκεκριμένα τις ακόλουθες:

- **M09B0303: Αύξηση της αποδοτικότητας της χρήσης νερού σε υποδομές εγγείων βελτιώσεων. Μέτρα για την προώθηση της αποδοτικής και αειφόρου χρήσης του νερού ώστε να μην διακυβεύεται η επίτευξη των στόχων του της Οδηγίας (Άρθρο 4).** Το μέτρο περιλαμβάνει έργα και δράσεις που εντάσσονται κυρίως στο Μέτρο 4 του ΠΑΑ 2014 -2020 "Επενδύσεις σε υλικά στοιχεία του ενεργητικού" και ειδικότερα στο υπομέτρο 4.3.1 "Υποδομές εγγείων βελτιώσεων". Τα έργα και οι δράσεις που υποστηρίζονται από το υπομέτρο 4.3.1 στοχεύουν στη μείωση απωλειών και στην εφαρμογή μεθόδων άρδευσης υψηλής αποδοτικότητας (π.χ. κλειστά δίκτυα σε συνδυασμό με στάγδην άρδευση) με αντικατάσταση υπαρχόντων πεπαλαιωμένων δικτύων άρδευσης. Τα έργα αυτά συμβάλλουν άμεσα στην αύξηση της αποδοτικότητας της χρήσης νερού στη γεωργία. Οι Δράσεις αυτές περιλαμβάνουν και την αντικατάσταση της ανεξέλεγκτης ιδιωτικής άρδευσης (απόληψη από υπόγεια ή/και επιφανειακά υδατικά συστήματα από συλλογικά) ολοκληρωμένα έργα, η διαχείριση των οποίων βασίζεται στον προγραμματισμό των αρδεύσεων και στη μέτρηση του εφαρμοζόμενου νερού. Βασικοί στόχοι των ανωτέρω δράσεων ή/και έργων είναι οι ακόλουθοι:
 - Να επιτυγχάνουν ελάχιστη δυνητική εξοικονόμηση νερού της τάξεως του 10% (όπως αυτή υπολογίζεται σύμφωνα με την προτεινόμενη μεθοδολογία που δίνεται στο εγκεκριμένο ΠΑΑ 2014- 2020) για τα υδατικά συστήματα σε καλή ποσοτική κατάσταση με στόχο τη διατήρησή της.
 - Για υδατικά συστήματα με ποσοτική κατάσταση κατώτερη της καλής η δυνητική εξοικονόμηση θα πρέπει να είναι της τάξης του 10% αλλά και η προγραμματιζόμενη δράση ή/και έργο να εξασφαλίζει επιπλέον πραγματική μείωση της χρήσης του νερού

τουλάχιστον ίση με το 50% της δυνητικής εξοικονόμησης (σύμφωνα με τις προβλέψεις του εγκεκριμένου ΠΑΑ 2014-2020 όπως αυτές ισχύουν).

- **M09B0304:** Επενδύσεις για εξοικονόμηση ύδατος στις γεωργικές εκμεταλλεύσεις. Μέτρα για την προώθηση της αποδοτικής και αιεφόρου χρήσης του νερού ώστε να μην διακυβεύεται η επίτευξη των στόχων του της Οδηγίας (Άρθρο 4). Το μέτρο περιλαμβάνει έργα και δράσεις που εντάσσονται στη δράση 4.1.2. του Μέτρου 4 του ΠΑΑ 2014 -2020. Παρέχεται ενίσχυση για επενδύσεις που συμβάλλουν στην εξοικονόμηση ύδατος και στην αιεφόρο διαχείριση των υδατικών πόρων, συμπεριλαμβανομένης και της αποθήκευσης του νερού σε επίπεδο γεωργικής εκμετάλλευσης.
- **M09B0306:** Ενίσχυση Δράσεων Περιορισμού Απωλειών στα Συλλογικά Δίκτυα Άρδευσης. Μέτρα για την προώθηση της αποδοτικής και αιεφόρου χρήσης του νερού ώστε να μην διακυβεύεται η επίτευξη των στόχων του της Οδηγίας (Άρθρο 4). Η ορθή εφαρμογή του μέτρου απαιτεί την υλοποίηση των παρακάτω δράσεων: 1) βελτιστοποίηση του προγράμματος άρδευσης με συνεργασία του Δήμου - καλλιεργητών ώστε αποφεύγεται το πότισμα κατά τις ώρες της ημέρας με πολύ υψηλή θερμοκρασία.. Εφόσον κρίνεται απαραίτητο πραγματοποιείται επικαιροποίηση των προγραμμάτων άρδευσης κατόπιν σύστασης της Περιφέρειας και σε συνεργασία με την εποπτεύουσα υπηρεσία του Δήμου. Σημειώνεται ότι οι οργανισμοί ήδη υποχρεούνται από το υφιστάμενο θεσμικό πλαίσιο στην κατάρτιση ωρολόγιου προγράμματος αρδεύσεων. Στο πλαίσιο αυτό ο διαχειριστής του συλλογικού δικτύου (ΤΟΕΒ-ΓΟΕΒ-Δήμος) κατά την έναρξη της αρδευτικής περιόδου θα καταρτίζει πρόγραμμα άρδευσης το οποίο θα κοινοποιεί άμεσα στην αρμόδια Δ/νση Υδάτων. Ιδιαίτερη σημασία πρέπει να δοθεί στην πιστή τήρηση του Κανονισμού Άρδευσης, ο οποίος συντάσσεται κατ' εφαρμογή του άρθρου 72 του ν. 3852/2010 (ΦΕΚ Α' 87/07.06.2010), του άρθρου 79 του ν. 3463/2006 (ΦΕΚ Α' 114/08.06.2006). 2) Με φροντίδα της Περιφέρειας να συντηρούνται τα έργα μεταφοράς νερού. 3) Ανάπτυξη προγραμματισμού σχετικά με τις ποσότητες και την κατανομή των απολήψεων με σκοπό την καλύτερη εκτίμηση των αρδευτικών απωλειών, απολογιστικές καταστάσεις ανά αρδευτική περίοδο, στις οποίες θα πρέπει να περιλαμβάνονται κατ' ελάχιστο η αρδεύσιμη και αρδευθείσα έκταση, ο τρόπος και η μέθοδος άρδευσης, οι πηγές υδροδότησης, το είδος των καλλιεργειών, καθώς και οι ποσότητες ύδατος που χρησιμοποιήθηκαν για την άρδυσή τους, ανά μήνα και ανά πηγή υδροδότησης.
- **M009B0203:** Αναβάθμιση της οργανωτικής λειτουργίας των Οργανισμών Τοπικής Αυτοδιοίκησης για την τήρηση των οικονομικών και λοιπών στοιχείων διαχείρισης με σκοπό την κάλυψη των απαιτήσεων της Απόφασης Αριθ. οικ. 135275/ΦΕΚ Β' 1751/22-5-2017 της Εθνικής Επιτροπής Υδάτων "Έγκριση γενικών κανόνων κοστολόγησης και τιμολόγησης υπηρεσιών ύδατος. Μέθοδος και διαδικασίες για την ανάκτηση κόστους των υπηρεσιών ύδατος στις διάφορες χρήσεις του. Μέτρα για την εφαρμογή της αρχής ανάκτησης του κόστους των Υπηρεσιών Υδατος (Άρθρο 9). Το μέτρο αυτό αποσκοπεί στην κάλυψη των αναγκών των ΟΤΑ για τη συλλογή των απαιτούμενων πληροφοριών στα πλαίσια της έκδοσης της Απόφασης Αριθ. οικ. 135275 (ΦΕΚ Β' 1751 / 22-5-2017)

της Εθνικής Επιτροπής Υδάτων "Έγκριση γενικών κανόνων κοστολόγησης και τιμολόγησης υπηρεσιών ύδατος. Μέθοδος και διαδικασίες για την ανάκτηση κόστους των υπηρεσιών ύδατος στις διάφορες χρήσεις του" η οποία αποτελεί την εφαρμογή του Βασικού Μέτρου του 1ου ΣΔ περί της αρχής ανάκτησης κόστους. Το μέτρο αυτό αποσκοπεί στην κάλυψη των αναγκών των Οργανισμών Εγγείων Βελτιώσεων για τη συλλογή των απαιτούμενων πληροφοριών στο πλαίσιο της έκδοσης της Απόφασης Αριθ. οικ. 135275 (ΦΕΚ Β' 1751/22.05.2017) της Εθνικής Επιτροπής Υδάτων "Έγκριση γενικών κανόνων κοστολόγησης και τιμολόγησης υπηρεσιών ύδατος. Μέθοδος και διαδικασίες για την ανάκτηση κόστους των υπηρεσιών ύδατος στις διάφορες χρήσεις του", η οποία αποτελεί εφαρμογή του Βασικού Μέτρου του 1ου ΣΔ περί αρχής ανάκτησης κόστους.

10 ΕΡΓΑΣΙΕΣ ΕΓΚΑΤΑΣΤΑΣΗΣ ΜΕΤΕΩΡΟΛΟΓΙΚΟΥ ΣΤΑΘΜΟΥ

Η εγκατάσταση του Μετεωρολογικού Σταθμού θα δώσει τη δυνατότητα συλλογής απαραίτητων πληροφοριών για τις κλιματολογικές συνθήκες στην ευρύτερη περιοχή μελέτης (ύψος βροχής, θερμοκρασία, ταχύτητα και κατεύθυνση ανέμου, υγρασία, βαρομετρική πίεση, ηλιακή ακτινοβολία).

Κατά τη λειτουργία του δικτύου, εκτελώντας προγραμματισμένες ενέργειες βάσει στοιχείων που θα δοθούν από τους γεωπόνους της υπηρεσίας, οι χειριστές στον ΚΣΕ θα μπορούν να επιλέγουν το καταλληλότερο πρόγραμμα άρδευσης. Οι πληροφορίες αυτές μπορούν να μεταδίδονται μέσω του διαδικτύου, ώστε αυτοί να έχουν άμεση εικόνα για τις συνθήκες και τον τρόπο που πρέπει να αρδεύσουν την καλλιέργειά τους.

Η σκοπιμότητα εγκατάστασης του συγκεκριμένου Μετεωρολογικού Σταθμού είναι η εγκατάσταση ολοκληρωμένου τηλεμετρικού αγρομετεωρολογικού δικτύου με σκοπό την υποβοήθηση μετάβασης από την συμβατική μορφή διαχείρισης αγροτικών εκμεταλλεύσεων στην γεωργία ακριβείας και κυρίως στον τομέα της άρδευσης για την εξοικονόμηση αρδευτικού νερού.

Η προσέγγιση του στόχου αυτού θα επιτευχθεί μέσω ανάπτυξης ολοκληρωμένου λειτουργικού συστήματος ικανού να καταγράφει, αναλύει και συσχετίζει τις τιμές μικροκλιματικών και εδαφικών παραμέτρων με τα φαινολογικά στάδια των φυτών και την ταυτόχρονη διάχυση της πληροφορίας με εύκολο και κατανοητό τρόπο, τόσο στους γεωπόνους όσο και στους παραγωγούς της περιοχής. Οι συσχετίσεις αυτές θα χρησιμοποιηθούν για την εξεύρεση και καθορισμό κρίσιμων τιμών οι οποίες σηματοδοτούν την αναγκαιότητα εφαρμογής άρδευσης.

Τα καινοτόμα αποτελέσματα θα είναι η βελτιστοποίηση της χρησιμοποίησης των διαθέσιμων υδάτινων πόρων για την άρδευση της καλλιέργειας, δεδομένης και της κλιματικής αλλαγής που διανύουμε.

Τα παραπάνω στοχεύουν στην μεγιστοποίηση του γεωργικού οικονομικού αποτελέσματος μέσω της βέλτιστης διαχείρισης των συντελεστών παραγωγής και στην αειφόρο γεωργική ανάπτυξη μέσω της προστασίας του περιβάλλοντος και του γεωργικού οικοσυστήματος.

Από τα παραπάνω, αναμένονται τα εξής οφέλη:

- ✓ Βελτίωση της ποιότητας των προϊόντων.
- ✓ Ελάττωση του κόστους παραγωγής
- ✓ Προστασία του περιβάλλοντος
- ✓ Πλήρης και ακριβής καταγραφή των καιρικών συνθηκών
- ✓ Τεκμηρίωση ακραίων – ζημιογόνων καιρικών φαινομένων, η συχνότητα των οποίων καταγράφεται όλο και περισσότερο, λόγω των κλιματικών αλλαγών
- ✓ Τηλε-ειδοποίηση για περιπτώσεις συμβάντων ακραίων συνθηκών και
- ✓ Δυνατότητα χρήσης υδρολογικών δεδομένων για ορθολογιστική και αποτελεσματική άρδευση

Τελικά, θα καλύπτονται οι ανάγκες των φορέων της τοπικής αυτοδιοίκησης και των φορέων διαχείρισης προστατευόμενων περιοχών ενώ θα εξυπηρετούνται οι ανάγκες για σωστή ενημέρωση των άμεσα ενδιαφερόμενων, δηλαδή των αγροτών.

11 ΕΡΓΑΣΙΕΣ ΕΓΚΑΤΑΣΤΑΣΗΣ ΤΩΝ ΗΛΕΚΤΡΟΝΙΚΩΝ ΥΔΡΟΣΤΟΜΙΩΝ

Η εγκατάσταση των ηλεκτρονικών υδροστομίων θα γίνει στη θέση των υφιστάμενων και νέων υδροληψιών. Η προμήθεια και η εγκατάσταση του συστήματος των υδροστομίων, θα πρέπει να διαθέτει τον απαραίτητο τεχνικό εξοπλισμό και εξειδικευμένο προσωπικό, για την σύνδεση τους με τις υδροληψίες. Ο Ανάδοχος είναι υποχρεωμένος να περιλαμβάνει στη προμήθεια των ηλεκτρονικών υδροστομίων οποιαδήποτε υλικά-μικρούλικά είναι απαραίτητα ώστε να πραγματοποιηθεί η εγκατάσταση και σύνδεση με τις υφιστάμενες δεξαμενές.

Οι παραπάνω εργασίες των ανωτέρω συστημάτων καταμέτρησης των ηλεκτρονικών υδροστομίων, μπορούν να πραγματοποιηθούν επί εδάφους ή/και σε νέο σημείο μετά από υπόδειξη της υπηρεσίας, το οποίο ενδέχεται να υπερτερεί με κριτήρια προσβασιμότητας και λειτουργικότητας.

Σε κάθε περίπτωση είναι απαραίτητη η επιτόπια εξέταση και ενδεχομένως η αποτύπωση της υφιστάμενης εγκατάστασης.

Βαλβίδες ενεργοποίησης και ηλεκτροϋδραυλικών Βανών

Πολλά συστήματα εφαρμογών αυτού του είδους, χρησιμοποιούν δισταθής (latching) βαλβίδες (ενεργοποίηση και απενεργοποίηση με παλμό). Συνήθως τα περισσότερα συστήματα «καταρρέουν» λόγω αυτής της επιλογής. Για να επιτύχουν αυτή την λειτουργία (ενεργοποίηση με παλμό) και με δεδομένο ότι θα πρέπει να λειτουργούν με μπαταρίες, χρησιμοποιούν βελονοειδής βαλβίδες, με διάμετρο οπής, κάτω, ή ίσο του 1mm.

Προφανώς σε νερό χωρίς επεξεργασία, όπως αυτό του υπό μελέτη δικτύου, οι βαλβίδες αυτές και τα φίλτρα που προηγούνται, θα απαιτούν πολύ τακτικό καθαρισμό και μάλιστα με τη χρήση βελόνας και αφαίρεση της βαλβίδας πάνω από το σύστημα.

Είναι προφανές ότι μιλώντας για χιλιάδες σημεία θα ήταν καταστροφική η απαίτηση μιας τέτοιας επέμβασης σε τακτούς χρόνους

Η βαλβίδα που προτείνεται, στο παρόν σύστημα, διαθέτει οπή με διάμετρο 4 mm δεν είναι βελονοειδής, είναι περιστρεφόμενο τύπου και κινείται από κατάλληλο μικρό μοτέρ.

Με τον τρόπο αυτό διασφαλίζεται η συνεχόμενη λειτουργία του συστήματος, χωρίς την ύπαρξη φίλτρων και κατά επέκταση την ανάγκη καθαρισμού ανά τακτά χρονικά διαστήματα.

Αναγνώριση χρήστη

Η αναγνώριση του χρήστη και κατ' επέκταση η χρέωση του νερού που χρησιμοποιεί, θα γίνεται με την τεχνική του NFC ή άλλης ισοδύναμης.

Τα σημεία υδροληψίας θα είναι συνδεδεμένα με RF ή LoRa με ένα κεντρικό Gateway με αυτόνομο σύστημα τροφοδοσίας. Το κεντρικό Gateway θα συλλέγει τα δεδομένα από τους τοπικούς σταθμούς ελέγχου και θα είναι συνδεδεμένο με το κέντρο.

Ασφάλεια Συστημάτων

Ολόκληρος ο μηχανισμός, δηλαδή το υδρόμετρο, η βαλβίδα τα ηλεκτρονικά, θα είναι προστατευμένα μέσα σε κουτί κατασκευασμένο από ανοξειδωτο ατσάλι, το οποίο θα διαθέτει πόρτα με κλειδαριά.

Οποιαδήποτε προσπάθεια επέμβασης, ή παραβίαση, της πόρτας του συστήματος θα κλειδώνει την παροχή, ενώ ταυτόχρονα το συμβάν θα καταγράφεται.

Είναι μείζονος σημασίας η τοποθέτηση όλου τον εξοπλισμό σε ίσοχ και όχι σε χυτοσίδηρο, ή άλλου είδους υλικού για τη μεγιστοποίηση της λειτουργικότητας του συστήματος σε βάθος χρόνου

Δεν θα υπάρχει κανένα εκτεθειμένο μέρος του συστήματος, είτε αυτό είναι καλώδιο, είτε σωληνάκι, είτε με κουμπί, είτε οθόνη, ή οποιοδήποτε άλλο λειτουργικό, ή μη λειτουργικό μέρος.

Όλοι οι χειρισμοί θα είναι χωρίς επαφή και χωρίς να είναι απαραίτητο να ανοίξει το στεγανό μεταλλικό κουτί της υδροληψίας. Με τον τρόπο αυτό θα αποφεύγονται λάθη, παραβιάσεις και κλοπές νερού.

Ταυτόχρονα θα διασφαλίζεται κατά τον καλύτερο τρόπο η βιωσιμότητα του συστήματος, καθώς μη εξουσιοδοτημένοι χρήστες, δεν θα μπορούν να δημιουργήσουν πρόβλημα στο σύστημα.

Πρακτικά θα είναι αδύνατη η κλοπή, ή η παραβίαση του υπόλοιπου της ποσότητας κυβικών, καθώς το υπόλοιπο και η συνολική ποσότητα, καταχωρούνται στο κέντρο και όχι στην φορητή συσκευή του παραγωγού.

ΤΕΧΝΙΚΕΣ ΠΡΟΔΙΑΓΡΑΦΕΣ

Για το σύνολο του εξοπλισμού που περιλαμβάνεται στην εν λόγω πράξη ακολουθούν αναλυτικές τεχνικές προδιαγραφές. Όλα τα σημεία των προδιαγραφών είναι απαραίτητα και σε οποιοδήποτε σημείο δεν συμφωνούν οι προμηθευτές ή δεν αναφέρονται με σαφήνεια, κατά την κρίση της υπηρεσίας μας θα αξιολογούνται ανάλογα με τη βαρύτητα των προδιαγραφών που δεν εκπληρώνουν.

Τα συστήματα αυτοματισμού είναι αναγκαίο να μπορούν να προσαρμοστούν στις απαιτήσεις της συγκεκριμένης προμήθειας. Τα συστήματα αυτά πρέπει να διαθέτουν εύχρηστα και φιλικά εργαλεία ανάπτυξης και παραμετροποίησης. Η σχεδιάσή τους πρέπει να γίνει με γνώμονα την εξοικονόμηση χώρου, η δικτύωσή τους να είναι ευέλικτη, να συνδέονται εύκολα με συστήματα ελέγχου και να διαθέτουν CPU με γρήγορες ταχύτητες ανταπόκρισης και εσωτερική μνήμη. Τα συστήματα αυτά πρέπει να είναι ευρέως διαδεδομένα στην ελληνική αγορά, ώστε να υπάρχει η δυνατότητα εξεύρεσης εναλλακτικών λύσεων για υπηρεσίες συντήρησης, ανάπτυξης και θέσης σε λειτουργία.

Ακόμη, δίνεται ιδιαίτερη βαρύτητα στη χρήση όσο το δυνατό λιγότερων διαφορετικών τύπων CPU και καταγραφικών τιμών με την προϋπόθεση να εξυπηρετούνται επαρκώς οι ανάγκες. Οι CPU πρέπει να μπορούν να διαχειρίζονται ειδικές εφαρμογές αυτοματισμού χρησιμοποιώντας γλώσσες προγραμματισμού υψηλού επιπέδου. Επίσης, πρέπει να υπάρχει η δυνατότητα να χρησιμοποιηθούν άλλες γλώσσες γραφικού τρόπου προγραμματισμού όπως SFC (sequential function chart). Ο προσφέρων δύναται να προσφέρει επιπλέον του προτύπου IEC 61131-3 και γλώσσες προγραμματισμού ανωτέρω επιπέδου.

Η σύνδεση σε διαφορετικά κανάλια επικοινωνίας και δίκτυα, ειδικά στο χώρο της τεχνολογίας πληροφοριών (IT) μέσω TCP/IP, γίνεται μέσω ειδικών καρτών CP.

ΤΕΧΝΙΚΟΙ ΚΑΝΟΝΙΣΜΟΙ

Κατά τη διάρκεια της υλοποίησης της προμήθειας βρίσκουν εφαρμογή οι ακόλουθοι κανονισμοί:

- Οι γενικοί τεχνικοί κανονισμοί, οδηγίες και κανόνες κατά DIN, VDE, VDI, DVGW και οδηγίες TUV για εγκαταστάσεις σε νερά και λύματα, DIN 18306, DIN 18379, DIN18380, DIN 18381, DIN 18382, DIN 18421.
- Ο γενικός κανονισμός διαχείρισης της αρχής υδάτινων πόρων
- Οι κανονισμοί και οδηγίες της ΔΕΗ ως παρόχου ηλεκτρικής τροφοδοσίας σχετικά με τις εσωτερικές και εξωτερικές ηλεκτρικές εγκαταστάσεις.
- Οι τεχνικοί κανονισμοί της ανεξάρτητης αρχής τηλεπικοινωνιών
- Κανονισμοί πυρασφάλειας
- Οι ακόλουθες τεχνικές προδιαγραφές

Ο ανάδοχος είναι υπεύθυνος να επιβεβαιώσει τις περιγραφόμενες υπηρεσίες και να επισημάνει γραπτώς τις όποιες αλλαγές απαιτούνται ώστε να επιτευχθούν οι αναγκαίες λειτουργίες του συστήματος, καθώς και να δηλώσει τα αντίστοιχα κόστη κατά την προσφορά του.

Όλες οι εργασίες πρέπει να εκτελεστούν με κατάλληλο τρόπο σε συμφωνία με τα κείμενα των προδιαγραφών και τους κανονισμούς του εμπορίου και της τεχνολογίας καθώς και τις τέχνες και επιστήμες. Στις προσφερόμενες τιμές πρέπει να είναι συνυπολογισμένα όλα τα κόστη υπηρεσιών, προμήθειας και λοιπών εργασιών που είναι μέρος της προμήθειας και εγκατάστασης του εξοπλισμού, εξαιρουμένων λειτουργικών δαπανών που δε σχετίζονται με την εγκατάσταση. Επίσης, πρέπει να είναι συνυπολογισμένα τα κόστη για όλα τα επί μέρους υλικά, τα οποία είναι αναγκαία για την εγκατάσταση του εξοπλισμού και την παράδοσή του ως έτοιμου για λειτουργία.

Στις εγκαταστάσεις επιτρέπεται να χρησιμοποιηθούν μόνο υλικά βιομηχανικών προδιαγραφών, τα οποία τηρούν τους κανονισμούς ασφαλείας σύμφωνα με EN, DIN/ VDE, TUV-GS, και τα οποία φέρουν την αντίστοιχη σήμανση. Σε καμία περίπτωση δεν επιτρέπεται να χρησιμοποιηθούν διαφορετικές εκδόσεις για τα ίδια υλικά και συσκευές που ζητούνται από τα κείμενα των προδιαγραφών.

Το συνολικό σύστημα και όλες οι εμπλεκόμενες συσκευές, οι οποίες περιλαμβάνονται στο αντικείμενο της προμήθειας, πρέπει τουλάχιστον να πληρούν το επίπεδο απόσβεσης παρεμβολών B σύμφωνα με EN 55011. Όταν χρησιμοποιούνται μετατροπείς συχνότητας (frequency converters) σε περιοχές γειτνιάζουσες με κατοικίες, τότε πρέπει αυτοί να είναι εξοπλισμένοι με φίλτρα δικτύων κατά EN 55011, κλάση B και να συνυπολογιστούν στα κόστη. Οι μετατροπείς συχνότητας πρέπει να πληρούν το πρότυπο EN 61800-3, καθώς και το πρότυπο DIN και τους κανονισμούς CE, ενώ βρίσκουν εφαρμογή και οι προδιαγραφές του κατασκευαστή.

Τα ακόλουθα πρότυπα, οδηγίες και κανονισμοί, σύμφωνα με την τρέχουσα έκδοσή τους, πρέπει να βρίσκουν εφαρμογή:

- VDE 0100 για την κατασκευή εγκαταστάσεων υψηλής τάσης με ονομαστικές τάσεις ως 1000V
- VDE 0101 για την κατασκευή εγκαταστάσεων υψηλής τάσης με ονομαστικές τάσεις άνω των 1000V
- VDE 0105 για τη λειτουργία εγκαταστάσεων υψηλής τάσης
- VDE 0108 για την κατασκευή και λειτουργία εγκαταστάσεων υψηλής τάσης σε μέρη συνάθροισης ατόμων, αποθήκες και χώρους εργασίας
- VDE 0125 περί ηλεκτρικών εγκαταστάσεων κατά την κατασκευή κτιρίων
- VDE 0165 για την κατασκευή ηλεκτρικών εγκαταστάσεων σε χώρους παραγωγής και επικίνδυνες περιοχές
- VDE 0228 για τις μετρήσεις όταν συστήματα τηλεδιαχείρισης επηρεάζονται από τριφασικά συστήματα
- VDE 0510 για τους συσσωρευτές και τα συστήματά τους
- VDE 0800 για εγκαταστάσεις τηλεπικοινωνιών
- DIN 18382 για τα ηλεκτρικά καλώδια και γραμμές σε κτίρια
- VDE 60204, VDE 0107, VDE 0271, VDE 0190

- DIN V ENV 61024-1, E DIN IEC 61024-1-2, για την προστασία από κεραυνούς

1 ΠΙΝΑΚΕΣ ΑΥΤΟΜΑΤΙΣΜΟΥ

Σε κάθε τοπικό σταθμό που προβλέπεται η εγκατάσταση PLC θα υπάρχει πίνακας αυτοματισμού, που θα ενσωματώνει κατάλληλο εξοπλισμό για να εκτελεστούν οι απαραίτητες λειτουργίες αυτοματισμού, η διεκπεραίωση των επικοινωνιών και η συγκέντρωση των μετρήσεων από τα εγκατεστημένα όργανα μέτρησης. Ο πίνακας αυτός θα είναι κατασκευασμένος με τέτοιο τρόπο, ώστε να επιτρέπει την ανακύκλωση του εσωτερικού αέρα για να εξυπηρετούνται οι ανάγκες του ενσωματωμένου ηλεκτρονικού και ηλεκτρικού εξοπλισμού σε ψύξη ή θέρμανση. Για το λόγο αυτό θα φέρει περσίδες εισόδου/εξόδου του αέρα με προσαρμοσμένα φίλτρα για τη συγκράτηση της σκόνης. Η κυκλοφορία του αέρα θα προκαλείται από ανεμιστήρα και θα υπάρχουν θερμαντικές αντιστάσεις, ώστε να διατηρείται το εσωτερικό του ερμαρίου σε εύρος θερμοκρασίας ανεκτό για τη σωστή λειτουργία του εξοπλισμού, ενώ θα αποτρέπεται η ανάπτυξη οποιασδήποτε μορφής υγρασίας. Η λειτουργία του ανεμιστήρα και των αντιστάσεων θέρμανσης θα ελέγχεται από κατάλληλους θερμοστάτες, το εύρος των οποίων θα οριστεί έτσι ώστε να καλύπτει ασφαλώς τη λειτουργία και της πιο ευαίσθητης συσκευής του πίνακα.

Ο πίνακας θα είναι επίτοιχος ή επιδαπέδιος και κατάλληλων διαστάσεων ανάλογα με τον διαθέσιμο χώρο. Οι διαστάσεις του θα είναι τέτοιες ώστε να μπορεί να ενσωματώσει εύκολα τον απαραίτητο εξοπλισμό που περιλαμβάνει ο κάθε σταθμός και οι εσωτερικές οδεύσεις των καλωδιώσεων να γίνουν άνετα και τακτοποιημένα με τη χρήση ειδικών καναλιών και σημάτων. Θα χρησιμοποιηθούν εύκαμπτα καλώδια με ακροδέκτες και σήμανση, ενώ όλοι οι αγωγοί που εισέρχονται στον πίνακα από τα όργανα του πεδίου, βοηθητικούς πίνακες αντλιών ή βανών και από υπόλοιπο συνδεδεμένο εξοπλισμό θα καταλήγουν σε κλεμοσειρές ράγας αριθμημένες. Το ερμάριο θα πρέπει να έχει διαστάσεις τουλάχιστον 80X120X30.

Ακόμη, θα πρέπει να ληφθεί μέριμνα κατά την κατασκευή του πίνακα για εφεδρεία χώρου και ενσωμάτωση καρτών PLC, για την εξυπηρέτηση μελλοντικών αναγκών που υπολογίζονται στο επιπλέον 20% των σημάτων που θα διασυνδεθούν με την τρέχουσα προμήθεια. Εννοείται ότι δεν χρειάζεται ο διαγωνιζόμενος να προσφέρει τις επιπλέον κάρτες του PLC, αλλά πρέπει να υπολογίσει, να προσφέρει και να ενσωματώσει στον πίνακα τις απαραίτητες κλέμες, ώστε η δουλειά εξυπηρέτησης νέων αναγκών μελλοντικά να μειωθεί στο ελάχιστο και να προκληθούν οι μικρότερες δυνατές επεμβάσεις στον πίνακα.

Όλοι οι πίνακες θα έχουν τον αναγκαίο εξοπλισμό ηλεκτρονόμων, ασφαλειών, αυτομάτων, διακοπών, ενδεικτικών λυχνιών και μπουτόν χειρισμού ώστε να λειτουργήσουν σωστά και να προστατευθούν κατάλληλα. Τα υλικά αυτά πρέπει να είναι του ίδιου κατασκευαστή για να διευκολύνεται η τήρηση ικανού αποθέματος και οι εργασίες επισκευής/αντικατάστασης των ηλεκτρολόγων-συντηρητών, ενώ εξυπηρετείται και η ανάγκη της δυνατότερης ομοιομορφίας των πινάκων σε όλο το εύρος της προμήθειας.

Όλα τα εξαρτήματα που περιέχονται στον πίνακα πρέπει να φέρουν στοιχεία αναγνώρισης και όλα τα κυκλώματα να είναι κατάλληλα και μόνιμα σημειωμένα και αριθμημένα ανάλογα με το μονογραμμικό διάγραμμα του πίνακα.

Τα καλώδια στα άκρα τους πρέπει να φέρουν ετικέτες σήμανσης σε αντιστοιχία με τις προδιαγραφές στη λίστα καλωδίων.

Τα κυκλώματα εξόδου προς τον πάροχο της τηλεπικοινωνιακής σύνδεσης πρέπει να ενσωματώνονται στους πίνακες και να ασφαίζονται με πρωτεύουσα και δευτερεύουσα προστασία έναντι υπερτάσεων.

Σε όλους τους πίνακες πρέπει να λαμβάνεται υπόψη ο απαιτούμενος χώρος για την είσοδο, τη διάταξη και την ασφάλιση των καλωδίων δεδομένων και ισχύος με την επιτρεπόμενη γωνία κάμψης. Τα καλώδια πρέπει να στερεώνονται χρησιμοποιώντας σφικτήρες με πλαστικό τελείωμα και για τα μονόκλωνα καλώδια οι σφικτήρες που χρησιμοποιούνται να είναι από μη φερρομαγνητικό υλικό.

Αν υπάρχει τερματικό κουτί στη διαδρομή του καλωδίου από τον πίνακα μέχρι τον εξοπλισμό, τότε αυτό πρέπει να είναι σχεδιασμένο με τέτοιο τρόπο ώστε να αντιστοιχίζεται η αρίθμηση στον πίνακα. Για υπάρχοντα συστήματα πρέπει να δημιουργούνται ξεχωριστά τερματικά διαγράμματα, στα οποία θα φαίνεται η αντιστοίχιση αρχής και τέλους.

Κατά την τοποθέτηση των πινάκων πρέπει να λαμβάνονται υπόψη οι κανονισμοί ηλεκτρομαγνητικής συμβατότητας EMC. Ακόμη, όσον αφορά την προστασία έναντι εκρήξεων ή υπερτάσεων θα ισχύουν οι οδηγίες CENELEC και ATEX.

Ο βαθμός προστασίας των προσφερόμενων πινάκων θα πρέπει να είναι τουλάχιστον IP54.

Τα σχέδια, τα μονογραμμικά διαγράμματα, τα κυκλωματικά διαγράμματα και κάθε είδους γραφική αναπαράσταση θα πρέπει να παραδίδονται στην υπηρεσία για έλεγχο και επικύρωση πριν κατασκευαστούν οι πίνακες. Οι ακόλουθοι κανόνες πρέπει να βρίσκουν εφαρμογή:

- Ηλεκτρικός εξοπλισμός: DIN EN 60204-1
- Ταξινόμηση καλωδίων στον πίνακα: DIN VDE 0660 T 500
- Ταξινόμηση καλωδίων στη μονάδα: DIN VDE 0298 T 4
- Ταξινόμηση καλωδίων στο μηχάνημα: DIN EN 60104 T 1
- Ταξινόμηση μπαρών χαλκού: DIN 43671
- Κυκλώματα ελέγχου: πάντα γειωμένα στη μία άκρη, αλλιώς αποσυνδεδητάς δύο ακίδων με έλεγχο σφάλματος γης
- Κύκλωμα έκτακτης διακοπής (DIN 60204): σύμφωνα με τις απαιτήσεις κατηγορίας 0/1/2
- Επιτρεπτές περιοχές για τη διευθέτηση ενεργοποιητών, περιλαμβάνει ασφάλειες και διακόπτες: σύμφωνα με DIN VDE 0660 T 500, DIN EN 60204 T 1, DIN VDE 0106 T 100

Στοιχεία που πρέπει να προσκομιστούν:

- Τεχνικά φυλλάδια/ τεχνικά εγχειρίδια
- Αναλυτική τεχνική περιγραφή

- Πιστοποιητικό CE
- Πιστοποιητικό ISO9001:2015
- Εγγύηση καλής λειτουργίας διάρκειας τουλάχιστον 1 έτους από τον οίκο κατασκευής

2 ΠΕΔΙΑ ΙΣΧΥΟΣ

Οι πίνακες ισχύος θα είναι κατάλληλοι για δίκτυο 400/230V με βαθμό προστασίας IP 54. Ο τύπος τους θα είναι κλειστός, θα είναι επισκέψιμοι και χειριζόμενοι από τη εμπρόσθια πλευρά. Οι πίνακες διανομής και κίνησης θα είναι τύπου πεδίου ή επίτοιχοι τύπου ερμαρίου.

Οι πίνακες ισχύος θα είναι κατασκευασμένοι από λαμαρίνα DKP, πάχους 2 mm, με κατάλληλες ενισχύσεις από σιδηρογωνιές.

Τα όργανα μέτρησης (βολτόμετρα, αμπερόμετρα κλπ.) θα τοποθετηθούν όπου απαιτείται στην πόρτα, ενώ με το άνοιγμά της θα υπάρχει πρόσβαση στα εισερχόμενα και εξερχόμενα καλώδια. Από την πόρτα αυτή θα γίνεται ο έλεγχος των οργάνων ζεύξεως και ασφαλείας.

Η κατασκευή των πινάκων πρέπει να είναι τέτοια ώστε τα διάφορα όργανά τους να είναι ευπρόσιτα μετά την αφαίρεση της μεταλλικής πλάκας και τοποθετημένα σε κανονικές αποστάσεις μεταξύ τους ώστε να εξασφαλίζεται η άνετη αφαίρεση, επισκευή και επανατοποθέτηση χωρίς να μεταβάλλεται η κατάσταση των γειτονικών οργάνων.

Όλοι οι πίνακες θα έχουν ζυγό (μπάρα) ουδέτερο με πλήρη διατομή και ζυγό γείωσης ανεξάρτητα από το μέγεθός τους.

Επειδή δεν είναι δυνατό να είναι γνωστή από τώρα η σειρά με την οποία θα οδηγηθούν τα κυκλώματα στην πάνω πλευρά του πίνακα θα αφεθεί χώρος (5 τουλάχιστον εκατοστών ανάμεσα στις κλέμμες) και στην πλευρά των πινάκων. Για τον ίδιο λόγο δε θα ανοιχτούν τρύπες αλλά μόνο θα χτυπηθούν (KNOCK OUTS) ώστε να μπορούν να ανοιχτούν αυτές μετά μένα απλό κτύπημα.

Μέσα στους πίνακες, στο κάτω μέρος τους θα υπάρχουν κλέμμες σε συνεχή σειρά στις οποίες θα έχουν οδηγηθεί εκτός από τους αγωγούς φάσης και ο ουδέτερος και η γείωση κάθε κυκλώματος. Οι αγωγοί κάθε κυκλώματος θα συνδέονται μόνο σε συνεχόμενες κλέμμες που θα έχουν κατάλληλη πινακίδα για την αναγραφή των κυκλωμάτων. Στην περίπτωση που απαιτούνται περισσότερες από μία σειρά από κλέμμες, η δεύτερη σειρά θα τοποθετηθεί κάτω από την πρώτη σε απόσταση μεγαλύτερη ή το πολύ ίση με το βάθος του πίνακα. Η εσωτερική διανομή για τη δεύτερη σειρά θα γίνει στην κάτω πλευρά τους ώστε η πάνω πλευρά αυτών να είναι ελεύθερη για τη σύνδεση των αγωγών των κυκλωμάτων.

Όλες οι διατάξεις διακοπής (διακόπτες κλπ.), ασφαλείας, αυτοματισμού (relay κλπ.), εκκινητές κινητήρων (inverters κλπ.) θα είναι εγκατεστημένες στους πίνακες

Στοιχεία που πρέπει να προσκομιστούν:

- Τεχνικά φυλλάδια/ τεχνικά εγχειρίδια
- Αναλυτική τεχνική περιγραφή
- Πιστοποιητικό CE
- Πιστοποιητικό ISO9001:2015

- Εγγύηση καλής λειτουργίας διάρκειας τουλάχιστον 1 έτους από τον οίκο κατασκευής

3 ΥΛΙΚΑ ΠΙΝΑΚΑ ΑΥΤΟΜΑΤΙΣΜΟΥ/ΑΝΤΙΚΕΡΑΥΝΙΚΗ ΠΡΟΣΤΑΣΙΑ

3.1 ΥΛΙΚΑ ΠΙΝΑΚΑ ΑΥΤΟΜΑΤΙΣΜΟΥ

Όλα τα ερμάρια θα έχουν τον αναγκαίο εξοπλισμό ηλεκτρονόμων, ασφαλειών, αυτομάτων, διακοπών, ενδεικτικών λυχνιών και μπουτόν χειρισμού για να λειτουργήσουν σωστά και να προστατευθούν καταλλήλως.

Συγκεκριμένα, θα διαθέτουν κατ' ελάχιστον τα εξής:

- Κεντρική ασφάλεια
- Κλέμμες κατάλληλες σε διατομή και χρωματισμό για την τροφοδοσία του ερμαρίου με 230 VAC
- Κατάλληλο αριθμό αυτόματων ασφαλειών για την διακοπή τροφοδοσίας/προστασία του καρτών εισόδων/εξόδων
- Ρευματοδότη σούκο με αυτόματη ασφάλεια για τη διευκόλυνση ηλεκτρικών εργασιών μικρής κλίμακας
- Ηλεκτρονόμους απομόνωσης των εξόδων του PLC
- Ενδεικτικές λυχνίες για την ένδειξη ύπαρξης τάσης
- Μπουτόν χειρισμού όπου αυτό απαιτείται για τον έλεγχο αντλιών κ.λπ.

Θα χρησιμοποιηθούν εύκαμπτα καλώδια με ακροδέκτες και σήμανση, ενώ όλοι οι αγωγοί που εισέρχονται στο ερμάριο από τα όργανα του πεδίου, βοηθητικούς πίνακες αντλιών ή βανών και από υπόλοιπο συνδεδεμένο εξοπλισμό θα καταλήγουν σε κλεμμοσειρές ράγας αριθμημένες, ενώ θα περνούν από στυπιοθλίπτες κατάλληλης διατομής.

3.2 ΑΝΤΙΚΕΡΑΥΝΙΚΗ ΠΡΟΣΤΑΣΙΑ

Αντικεραυνική προστασία τηλεφωνικών γραμμών και modems

Για την αντικεραυνική προστασία των τηλεφωνικών γραμμών και των modems, οι συσκευές πρέπει να έχουν τα ακόλουθα χαρακτηριστικά:

- Να αντέχουν πλήγμα 10KA
- Να έχουν ελάχιστη αντίσταση διαπέρασης (through resistance)
- Να έχουν insertion loss < 2db
- Να έχουν μικρό risetime (περίπου 100 mS)

Αντικεραυνική προστασία γραμμών τροφοδοσίας

Για την αντικεραυνική προστασία γραμμών τροφοδοσίας 220V οι συσκευές πρέπει να έχουν τα ακόλουθα χαρακτηριστικά:

- Να αντέχουν πλήγμα 10KA
- Να μπορούν να χρησιμοποιηθούν και σε τριφασικές γραμμές τροφοδοσίας.
- Να έχουν μικρό risetime

Αντικεραυνική προστασία γραμμών δεδομένων

Για την αντικεραυνική προστασία των γραμμών δεδομένων (αναλογικά όργανα 4-20mA) οι συσκευές πρέπει να έχουν τα ακόλουθα χαρακτηριστικά:

- Να αντέχουν πλήγμα 10 KA

- Να έχουν ελάχιστη αντίσταση διαπέρασης (through resistance)
- Να έχουν insertion loss το πολύ 3 db
- Να έχουν μικρό risetime
- Να είναι κατάλληλες και για γραμμές δεδομένων RS 422 Modbus κλπ

Στοιχεία που πρέπει να προσκομιστούν:

- Τεχνικά φυλλάδια/ τεχνικά εγχειρίδια
- Αναλυτική τεχνική περιγραφή
- Πιστοποιητικό CE
- Πιστοποιητικό ISO9001:2015
- Εγγύηση καλής λειτουργίας διάρκειας τουλάχιστον 1 έτους από τον οίκο κατασκευής

4 ΠΡΟΓΡΑΜΜΑΤΙΖΟΜΕΝΟΣ ΛΟΓΙΚΟΣ ΕΛΕΓΚΤΗΣ PLC

Ο ελεγκτής είναι ελεύθερα προγραμματιζόμενη μονάδα αυτοματισμού (Προγραμματιζόμενος Λογικός Ελεγκτής, PLC). Η μορφή του PLC θα είναι εντελώς κλιμακωτή (modular). Οι συσκευές του PLC θα μπορούν να εγκατασταθούν σε οριζόντια ή κάθετη θέση εξασφαλίζοντας περισσότερες επιλογές εγκατάστασης.

ΓΕΝΙΚΑ

Ο ελεγκτής PLC είναι μια ελεύθερα προγραμματιζόμενη μονάδα αυτοματισμού που είναι επιφορτισμένη με τις εργασίες της συλλογής δεδομένων, της επεξεργασίας αυτών, της εντολοδότησης διασυνδεδεμένων συσκευών και αποστολής πληροφοριών σε ανώτερο σύστημα ελέγχου.

Ως τέτοιο πολύ κρίσιμο κομμάτι εξοπλισμού ενός ολοκληρωμένου συστήματος αυτοματισμού θα πρέπει να διαθέτει τα εξής:

- Σύστημα διασφάλισης ποιότητας ISO 9001 πιστοποιημένο από επίσημο οργανισμό
- CE declaration of conformity. Η οικογένεια των PLC θα πρέπει να συμμορφώνεται με τις παρακάτω οδηγίες και νόρμες της Ευρωπαϊκής Ένωσης:
 1. EMC Directive 2014/30/EU "Electromagnetic Compatibility" (EMC Directive)
 2. Low Voltage Directive 2014/35EU "Electrical Equipment Designed for Use within Certain Voltage Limits" (Low Voltage Directive)
 3. ATEX Directive 2014/34/EU "Equipment and Protective Systems Intended for Use in Potentially Explosive Atmospheres" (ATEX Directive)
 4. EN 61131-2:2007: Programmable controllers - Equipment Requirements and Tests
 5. Emission standard: EN 61000-6-4:2007+A1:2011 Industrial Environment
 6. Immunity standard: EN 61000-6-2:2005: Industrial Environment
- Πιστοποιητικά προέλευσης ABS, BV, GL.

Η μορφή του PLC θα είναι είτε συμπαγής (compact) επεκτάσιμη με κάρτες είτε εντελώς κλιμακωτή (modular). Οι συσκευές του PLC θα μπορούν να εγκατασταθούν σε οριζόντια ή κάθετη θέση εξασφαλίζοντας σου επιπλέον επιλογές εγκατάστασης.

Ο ελεγκτής θα είναι κατασκευασμένος με τρόπο ώστε να μπορεί να επεκτείνεται με πρόσθεση ανεξάρτητων μονάδων εισόδου/εξόδου, που θα επικοινωνούν με τις γειτονικές μονάδες. Η επέκταση του ελεγκτή θα πρέπει να γίνεται με απλό τρόπο χωρίς να απαιτούνται ειδικά εργαλεία ή μεταφορά της συσκευής σε εργαστήριο. Ειδικότερα, για την εξυπηρέτηση αναγκών μελλοντικών επεκτάσεων του υφιστάμενου συστήματος θα πρέπει το PLC να έχει τη δυνατότητα να δεχθεί επέκταση σε αριθμό εισόδων/εξόδων σε ποσοστό 25% των υφιστάμενων σημάτων που προβλέπεται να εξυπηρετηθούν αρχικά σε κάθε εγκατάσταση.

Το PLC θα πρέπει να περιλαμβάνει:

- Την κεντρική μονάδα επεξεργασίας, για την επεξεργασία των δεδομένων και την εκτέλεση του λογισμικού
- Τις κάρτες ψηφιακών εισόδων, για την συλλογή πληροφοριών τύπου on-off από επαφές ελεύθερης τάσης
- Τις κάρτες ψηφιακών εξόδων για την αποστολή εντολών με κατάλληλες επαφές
- Τις κάρτες αναλογικών εισόδων για τη συλλογή μετρήσεων από αισθητήρια όργανα που παρέχουν αναλογικό σήμα
- Τις κάρτες αναλογικών εξόδων για την οδήγηση συσκευών που απαιτούν σήμα τέτοιου είδους
- Τις συσκευές για την επικοινωνία του PLC με άλλες συσκευές (υπολογιστής, modem κλπ)
- Τροφοδοτικό για την λειτουργία του συστήματος.

Όλα τα PLC πρέπει να είναι όμοια και εναλλάξιμα ως προς τα τεχνικά χαρακτηριστικά, την επεκτασιμότητα, και τον μέγιστο αριθμό προσαρτώμενων καρτών.

Επιπλέον τα PLC πρέπει να έχουν τις παρακάτω δυνατότητες:

1. Σύνδεσης με Η/Υ χωρίς την διακοπή των επικοινωνιών.
2. Απομακρυσμένου, διαμέσου του ενσύρματου ή ασύρματου δικτύου, καθώς και τοπικού, μέσω δικτυακής θύρας, προγραμματισμού και διαγνωστικών με την χρήση φορητού ηλεκτρονικού υπολογιστή.
3. Επεξεργαστή που να είναι ικανός για πλήρη αυτόματη και αυτόνομη επεξεργασία των πληροφοριών τόσο για τον τοπικό έλεγχο της εγκατάστασης όσο και για την ασύρματη ή ενσύρματη μετάδοση των δεδομένων σε άλλα PLC και Η/Υ της εγκατάστασης.
4. Ελεύθερη τοποθέτηση των καρτών εισόδων / εξόδων στο (εκτός από την πρώτη θέση την οποία καταλαμβάνει η CPU).
5. Λειτουργία σε περιβάλλον με σχετική υγρασία από 5% έως 95% και θερμοκρασία από -100 C έως + 550 C.
6. Η οικογένεια των PLC θα πρέπει να υποστηρίζει την λογική των ολοκληρωμένων συστημάτων δηλ. το λογισμικό της CPU να υποστηρίζει την διασύνδεση και παραμετροποίηση σε ενιαίο πρότυπο δίκτυο Profibus ή Profinet όλων των πιθανών εξαρτημάτων (όργανα , ρυθμιστές στροφών, ομαλούς εκκινητές κ.λ.π).

7. Η ενσωματωμένη στη CPU θύρα επικοινωνίας θα πρέπει να υποστηρίζει όχι μόνο διασύνδεση με συσκευή προγραμματισμού αλλά και δημιουργία τοπικών δικτύων για σύνδεση με συσκευές ενδείξεων και χειρισμών η άλλα PLC.
8. Ιδιαίτερο προσόν για την CPU θα θεωρηθεί το είδος και η ύπαρξη ειδικών ενσωματωμένων ρουτινών που διευκολύνουν τον προγραμματισμό όπως event driven interrupt, time driver interrupt. Οι ρουτίνες θα πρέπει να καλούνται από την CPU αυτόματα με την ύπαρξη του συμβάντος και το περιεχόμενο τους θα πρέπει να καθορίζεται από τον χρήστη.
9. Η CPU θα πρέπει να έχει την δυνατότητα διατήρησης της μνήμης σε διακοπή τάσης χωρίς την χρήση μπαταρίας.
10. Υπάρχει ενσωματωμένο ρολοι πραγματικού χρόνου.

Ο προγραμματιζόμενος λογικός ελεγκτής θα πρέπει να υποστηρίζει τα ακόλουθα τεχνικά χαρακτηριστικά:

Δυνατότητες επικοινωνίας

Η CPU θα είναι εξοπλισμένη με μία (1) ενσωματωμένη θύρα Ethernet μέσω της οποίας θα παρέχεται η δυνατότητα απρόσκοπτης επικοινωνίας, ταυτοχρόνως, με:

- με το software προγραμματισμού του PLC,
- με συσκευές απεικόνισης και χειρισμού (HMI Panels)
- με άλλα PLC και
- με συσκευές τρίτων κατασκευαστών.

Έτσι θα μπορεί να επιτυγχάνεται όσο το δυνατόν μεγαλύτερη επικοινωνιακή ομογένεια των διαφόρων μερών της εκάστοτε εγκατάστασης.

Η ενσωματωμένη θύρα επικοινωνίας της CPU θα έχει τις παρακάτω προδιαγραφές :

- Τύπος κοννέκτορα RJ45 με κατασκευή απόρριψης θορύβου,
- Λειτουργία auto-crossover
- Τουλάχιστον 15 ταυτόχρονες Ethernet συνδέσεις
- Ταχύτητες μετάδοσης έως 10/100 Mbit/s.
- Υποστηριζόμενα πρωτόκολλα επικοινωνίας:
- PROFINET RT – Βασικές λειτουργίες και I/O Controller.
- Ανοιχτές επικοινωνίες μέσω: TCP, ISO on TCP,UDP,Modbus TCP, SNMP

Με χρήση των παραπάνω πρωτοκόλλων, το PLC θα υποστηρίζει την εύκολη και απρόσκοπτη επικοινωνία με συσκευές άλλων κατασκευαστών σύμφωνα με τις διεθνείς τυποποιήσεις.

Επιπλέον στην οικογένεια του PLC θα πρέπει να συμπεριλαμβάνεται και ανεξάρτητη κάρτα επέκτασης, η οποία θα διαθέτει 4 θύρες Ethernet, και θα επιτρέπει την σύνδεση του PLC σε δίκτυο με τοπολογία αμιγώς γραμμής, δέντρου ή αστέρα ή ακόμα και σε μεικτή τοπολογία των παραπάνω δικτύσεων. Με τον τρόπο αυτό θα εξασφαλίζεται η ελαχιστοποίηση των απαιτούμενων καλωδιώσεων και η μεγιστοποίηση της ευελιξίας στην δικτύωση. Η κάρτα επέκτασης δικτύου, θα έχει χαρακτηριστικά μη ελεγχόμενου κόμβου δικτύωσης συσκευών (unmanaged switch) και θα επιτρέπει την σύνδεση του PLC με τρεις άλλες συσκευές. Το PLC θα μπορεί να συνδεθεί και σε ασύρματο δίκτυο βιομηχανικού τύπου (Industrial Wireless LAN).

Επίσης το PLC θα πρέπει να υποστηρίζει είτε με ενσωματωμένες είτε με πρόσθετες θύρες, τα παρακάτω πρωτόκολλα επικοινωνίας:

PROFIBUS

- Επικοινωνίες μέσω GPRS
- AS-Interface
- Σειριακές συνδέσεις με ελεύθερα πρωτόκολλα
- Modbus RTU

Ειδικότερα, για τις επικοινωνίες μέσω GPRS το PLC θα πρέπει να διαθέτει GPRS modem που να συνδέεται πάνω στο bus του PLC και να υποστηρίζει τις παρακάτω λειτουργίες:

- Επικοινωνία με κεντρικό σταθμό μέσω αντίστοιχου λογισμικού, το οποίο θα διαθέτει διεπαφή OPC για σύνδεση με λογισμικό SCADA
- Επικοινωνία με άλλα όμοια PLC
- Επικοινωνία με άλλα PLC τρίτων κατασκευαστών μέσω UDP
- Αποστολή μηνυμάτων (SMS)
- Απομακρυσμένες λειτουργίες προγραμματισμού και διαγνωστικών

Η CPU θα πρέπει να υποστηρίζει, μέσω των ενσωματωμένων θυρών Ethernet, λειτουργία Web Server. Ο χρήστης θα μπορεί να συνδεθεί μέσω ενός απλού φυλλομετρητή διαδικτύου (web browser) στη CPU και να έχει στη διάθεσή του:

- Έτοιμες ιστοσελίδες με στοιχεία και διαγνωστικά της CPU.
- Ιστοσελίδες που μπορούν να διαμορφωθούν ελεύθερα με εργαλεία ανάπτυξης ιστοσελίδων και να περιέχουν στατικά στοιχεία και δυναμικά δεδομένα από τη CPU.

Μνήμη

Η CPU πρέπει να διαθέτει τουλάχιστον

- 90 KB εσωτερικής μνήμης RAM για εκτέλεση κώδικα και δεδομένα
- 3MB εσωτερικής μνήμης διατηρήσιμης σε διακοπή τάσης (χωρίς μπαταρία) για πρόγραμμα, δεδομένα και στοιχεία διαμόρφωσης.

Η εσωτερική μνήμη:

- Θα μπορεί να διανεμηθεί ελεύθερα σε πρόγραμμα, δεδομένα και στοιχεία διαμόρφωσης.
- Θα μπορεί να αποθηκεύσει το πρόγραμμα μαζί με σχόλια και συμβολικά ονόματα.
- Θα μπορεί να αποθηκεύσει τη διαμόρφωση του PLC (κάρτες που το απαρτίζουν και οι παράμετροί τους).

Η CPU θα μπορεί να δεχθεί εξωτερική μνήμη τουλάχιστον 2 GB που θα μπορεί να χρησιμοποιηθεί για τους παρακάτω σκοπούς:

- Σαν επέκταση της εσωτερικής μνήμης σε περιπτώσεις που απαιτείται επέκταση της μνήμης για καταγραφή δεδομένων ή αποθήκευση ιστοσελίδων.
- Σαν μέσο μεταφοράς του προγράμματος.
- Για αναβαθμίσεις του λειτουργικού της CPU.

Η CPU θα πρέπει να υποστηρίζει:

- Τουλάχιστον 8.000 βοηθητικά εσωτερικά ρελέ.

- Απεριόριστο αριθμό χρονικών (ο αριθμός τους θα περιορίζεται μόνο από τη συνολική διαθέσιμη μνήμη της CPU).
- Απεριόριστο αριθμό απαριθμητών (ο αριθμός τους θα περιορίζεται μόνο από τη συνολική διαθέσιμη μνήμη της CPU).

Τέλος η CPU θα πρέπει να υποστηρίζει λειτουργία καταγραφικού (data logger):

- Το σετ εντολών θα πρέπει να περιέχει εντολές για δημιουργία αρχείων καταγραφών (data logs).
- Τα αρχεία θα πρέπει να αποθηκεύονται σε μορφή κειμένου (csv) είτε στην εσωτερική είτε στην εξωτερική (αποσπώμενη) μνήμη.
- Τα αποθηκευμένα δεδομένα θα πρέπει να μπορούν να διαβαστούν είτε μέσω της θύρας Ethernet (web server) είτε με απόσπαση της εξωτερικής κάρτας μνήμης και ανάγνωσή της με έναν Η/Υ.

Τάσεις λειτουργίας

Θα πρέπει να δίνεται η δυνατότητα επιλογής διαφορετικών εκδόσεων της CPU που διαφέρουν ως προς:

- Την τάση τροφοδοσίας της ίδιας της CPU (24VDC ή 230VAC).
- Την τάση λειτουργίας των ψηφιακών εξόδων (24VDC ή ρελέ).

Επεκτασιμότητα

Η CPU θα πρέπει να μπορεί να επεκταθεί με:

- Τουλάχιστον 7 κάρτες εισόδων, εξόδων ή μικτές. Κάθε κάρτα θα πρέπει να έχει τουλάχιστον:
- 16 ψηφιακές εισόδους ή
- 16 ψηφιακές εξόδους ή
- 16 ψηφιακές εισόδους και 16 ψηφιακές εξόδους ή
- 8 αναλογικές εισόδους ή
- 4 αναλογικές εξόδους ή
- 4 αναλογικές εισόδους και 2 αναλογικές εξόδους
- Τουλάχιστον 2 κάρτες επικοινωνίας.

Επιδόσεις

Η CPU θα πρέπει να έχει τις παρακάτω επιδόσεις:

- Μέγιστος χρόνος εκτέλεσης δυαδικών εντολών 0.09 μs/εντολή
- Μέγιστος χρόνος εκτέλεσης εντολών λέξης 1.9 μs/εντολή
- Μέγιστος χρόνος εκτέλεσης εντολών πραγματικών αριθμών 2.6 μs/εντολή

Δομή προγράμματος

Η CPU θα πρέπει να υποστηρίζει δομημένο προγραμματισμό με αυτόνομα υποπρογράμματα (ρουτίνες), με ή χωρίς παραμέτρους, τα οποία θα μπορούν να καλούν το ένα το άλλο μέχρι και βάθος

14 κλήσεων. Ο αριθμός των αυτόνομων υποπρογραμμάτων θα μπορεί να είναι τουλάχιστον 1.000. Θα πρέπει επίσης το λειτουργικό σύστημα της CPU να υποστηρίζει την αυτόματη κλήση ειδικών υποπρογραμμάτων στις παρακάτω περιπτώσεις:

- Κυκλική εκτέλεση προγράμματος
- Εκκίνηση της CPU
- Εκτέλεση προγράμματος με συγκεκριμένη συχνότητα
- Διακοπές (interrupts) από τις εισόδους ή τις κάρτες
- Διακοπές (interrupts) από διαγνωστικά

Λογισμικό προγραμματισμού

Μέσω του Λογισμικό Προγραμματισμού του PLC πρέπει να εκτελούνται οι εξής εργασίες:

- Ορισμός του hardware του ελεγκτή (PLC) δηλαδή σύνθεση με προσδιορισμό των καρτών εισόδου εξόδου , ορισμό επικοινωνιών , διασύνδεση με οθόνες ενδείξεων και χειρισμών κ.λ.π.
- Δημιουργία βάσης δεδομένων που περιλαμβάνει είτε σε απόλυτη είτε σε συμβολική μορφή τα τις εισόδους εξόδους και όποιες άλλες μεταβλητές αφορούν το έργο.
- Ανάπτυξη του λογισμικού αυτοματισμού του έργου, συντακτικός έλεγχος του, compilation αλλά και documentation αυτού.
- Διαδικασίες για την μεταφορά του κώδικα στο PLC , και εργαλεία για την θέση σε λειτουργία όπως για παράδειγμα monitor και force μεταβλητών εκτέλεση step by step κ.λ.π.

Το περιβάλλον εργασίας πρέπει να είναι προσαρμόσιμο και μπορεί να τροποποιηθεί ώστε να εξυπηρετεί τις ανάγκες του εκάστοτε χρήστη,

Να υπάρχει επιλογή ώστε ο χρήστης να μπορεί να έχει την εφαρμογή του σε task oriented μορφή και το λογισμικό να καθοδηγεί τους χρήστες στην επιλογή των βημάτων.

Να μπορεί επίσης να εμφανίζεται ιεραρχικά το σύνολο του συστήματος αυτοματισμού δομημένο σε μορφή δένδρου

Να υπάρχει ενιαία δομή έργου τόσο για το PLC όσο και για τις οθόνες ενδείξεων χειρισμών.

Έτσι το project της εφαρμογής να είναι πάντα ενημερωμένο και οι αλλαγές σε ένα τμήμα του ενημερώνουν την κοινή βάση δεδομένων.

Επιπλέον για εξοικονόμηση χρόνου γίνεται εκτεταμένη χρήση ποντικιού (μέθοδος drag and drop) Έτσι σύμβολα να αντιστοιχίζονται σε στοιχεία του hardware και όχι μόνο στα όρια του PLC αλλά και του HMI editor. Να γίνεται εκτεταμένη χρήση της μεθόδου του graphical engineering .Αυτό σημαίνει ότι όλες οι ενέργειες που απαιτούνται για την διαμόρφωση του συστήματος (ορισμός υλικού , ορισμός δικτύων κ.λ.π.) να γίνεται με τρόπο γραφικό έτσι ώστε να περιορίζονται οι πιθανότητες για λάθη και μπορεί να έχει κάποιος εύκολα μια συνολική εικόνα του έργου.

Τα τροποποιημένα δεδομένα της εφαρμογής πρέπει να ενημερώνονται αυτόματα μέσα σε ολόκληρο το πρόγραμμα. Να διατίθεται λειτουργία συσχέτισης δεδομένων (cross-referencing) που εξασφαλίζει ότι οι μεταβλητές θα χρησιμοποιούνται με συνέπεια σε όλα τα κομμάτια του έργου και για διάφορες συσκευές. Τα σύμβολα να δημιουργούνται αυτόματα και να συνδέονται με την αντίστοιχη

είσοδο/έξοδο. Τα δεδομένα να μπορούν να εισάγονται μόνο μια φορά, ώστε να μην απαιτείται κανένας επιπρόσθετος χειρισμός ορισμού διεύθυνσης και δεδομένων.

Οι χρήστες θα πρέπει να μπορούν να σώσουν διάφορα σημαντικά στοιχεία προγραμμάτων όπως δομικά κομμάτια προγραμμάτων (blocks), μεταβλητές (tags), συναγερμούς (alarms), οθόνες επικοινωνίας με τη διεργασία (HMI screens), ανεξάρτητα κομμάτια προγράμματος (individual modules) καθώς και ολόκληρο πρόγραμμα σταθμού (stations) και να τα προσαρτήσουν, τόσο σε τοπικές, όσο και συνολικές (global) βιβλιοθήκες. Αυτά τα στοιχεία θα μπορούν να χρησιμοποιηθούν έτσι και πάλι μέσα στο πρόγραμμα του ίδιου έργου ή και σε προγράμματα άλλων έργων. Τα δεδομένα να μπορούν να ανταλλάχθούν μεταξύ διαφορετικών συστημάτων με τη χρήση των συνολικών (global) βιβλιοθηκών.

Πρέπει να ανιχνεύονται αποκλίσεις κατάστασης με άμεση σύγκριση της κατάστασης του online project και του offline, προκειμένου να ανιχνευθούν οι πιθανές διαφορές μεταξύ τους. Οι διαφορές ή τα αντικρουόμενα στοιχεία (conflicts) να απεικονίζονται ξεκάθαρα σε δύο διαφορετικές οθόνες τόσο η online όσο και η offline κατάσταση.

Ο προγραμματισμός της CPU θα πρέπει να μπορεί να γίνει με τις παρακάτω γλώσσες προγραμματισμού:

- Με διάγραμμα επαφών κατά IEC 61131-3 - LD (Ladder Diagram)
- Με μπλοκ διάγραμμα κατά IEC 61131-3 - FBD (Function Block Diagram)
- Με γλώσσα τύπου PASCAL κατά IEC 61131-3 - SCL (Structured Control Language)

5 ΤΡΟΦΟΔΟΤΙΚΟ ΑΔΙΑΛΕΙΠΤΗΣ ΛΕΙΤΟΥΡΓΙΑΣ DC-UPS

Κάθε πίνακας αυτοματισμού θα διαθέτει μονάδα αδιάλειπτης παροχής ισχύος, ώστε ο προγραμματιζόμενος λογικός ελεγκτής να συνεχίζει να λειτουργεί ακόμη και μετά από βίαιη διακοπή της τροφοδοσίας λόγω χειρισμού ή βλάβης. Η μονάδα αυτή θα είναι compact, θα τοποθετείται σε ράγα πλησίον του PLC και θα στηρίζει την συνεχή τάση τροφοδοσίας του PLC στα 24V DC. Για το λόγο αυτό θα είναι συνδεδεμένη στην έξοδο του τροφοδοτικού του PLC. Ειδικότερα, όταν η τάση εισόδου της μονάδας του UPS πέσει κάτω από ένα όριο ασφαλείας, το οποίο θα έχει προεπιλεγεί, τότε μέσω άμεσης ηλεκτρονικής σύνδεσης με τους συσσωρευτές θα παρέχεται στήριξη της τάσης τροφοδοσίας.

Ακόμη, η μονάδα αυτή θα πρέπει να διαθέτει τα ακόλουθα:

- Εύρος τάσης εισόδου: 22-29 V DC
- Όριο τάσης σύνδεσης μπαταρίας: ρυθμιζόμενο με DIP διακόπτες στην περιοχή 22-25,5 V DC με διακριτά βήματα των 0,5 V
- Τάση εξόδου: 24 V DC
- Ρεύμα εξόδου ≥ 5 A ανάλογα και με το τροφοδοτικό που χρησιμοποιείται και τις απαιτήσεις του συνδεδεμένου εξοπλισμού
- Βαθμός απόδοσης $\geq 95\%$
- Προστασία αναστροφής πολικότητας της τάσης εισόδου και των συσσωρευτών

- Προστασία υπερφόρτισης
- Προστασία βραχυκυκλώματος με ενσωματωμένη ασφάλεια 16A
- Αυτόματη αποσύνδεση αν η τάση πέσει κάτω των 19V
- Επιτήρηση τάσης συσσωρευτών και ένδειξη για αλλαγή αυτών
- Θερμοκρασία λειτουργίας 0 - +60° C με φυσικό αερισμό
- Βαθμός προστασίας IP20 (κατά EN60529)
- Πιστοποίηση EMC κατά EN55022, EN 61000-6-2

Η μονάδα του UPS θα διαθέτει θύρα USB για την επικοινωνία με υπολογιστή (Laptop) στον οποίο θα είναι εγκατεστημένο κατάλληλο λογισμικό. Μέσω αυτού του λογισμικού θα είναι δυνατός ο έλεγχος της κατάστασης λειτουργίας του UPS και των μηνυμάτων ή/και συναγερμών λειτουργίας που ενδέχεται να προκύψουν.

Οι συσσωρευτές της μονάδας UPS που θα προσφέρουν την στήριξη της τάσης θα μπορούν να τοποθετηθούν και αυτοί σε ράγα και θα έχουν χαμηλό ρυθμό αυτοεκφόρτισης της τάξης του 3% περίπου μηνιαίως στους 20°C. Θα είναι κλάσης προστασίας III και θα ασφαλιζονται έναντι βραχυκυκλώματος με ασφάλεια 20A, ενώ θα μπορούν να προσφέρουν αυτονομία λειτουργίας στο διασυνδεδεμένο εξοπλισμό τουλάχιστον μίας ώρας (1h).

6 ΟΘΟΝΗ ΤΟΠΙΚΩΝ ΕΝΔΕΙΞΕΩΝ

Η οθόνη τοπικών ενδείξεων και χειρισμών θα χρησιμοποιηθεί στον τοπικό σταθμό του αντλιοστασίου A1 για να προσφέρει τη δυνατότητα της τοπικής απεικόνισης των μεγεθών των οργάνων μέτρησης, αλλά και τη δυνατότητα βασικών χειρισμών ελέγχου του εξοπλισμού του τοπικού σταθμού (π.χ. αντλιών). Για το λόγο αυτό η οθόνη θα είναι τοποθετημένη στην εμπρόσθια όψη του πίνακα επί της πόρτας, ώστε να διευκολύνεται η ανάγνωση και οι χειρισμοί να γίνονται χωρίς να είναι απαραίτητο κάποιος να ανοίξει την πόρτα του πίνακα.

Η οθόνη θα είναι τύπου TFT αφής 16 εκατομμυρίων χρωμάτων και θα δέχεται τροφοδοσία 24V DC. Όσον αφορά τον τρόπο επικοινωνίας με λοιπού εξοπλισμό, η οθόνη θα διαθέτει τη δυνατότητα επικοινωνίας μέσω Ethernet ή/και RS485. Θα μπορεί να απεικονίσει μέχρι 200 διαφορετικά μηνύματα και 300 διαφορετικά process images. Επίσης, θα προσφέρει τη δυνατότητα διαχείρισης προστασίας με τη χρήση κωδικού πρόσβασης. Ακόμη, θα πρέπει να πληρούνται τα ακόλουθα χαρακτηριστικά:

- Χωρητικότητα μνήμης τύπου Flash/RAM: 12MB
- Μέγεθος οθόνης: 12''
- Ανάλυση οθόνης: 1280 x 800
- Διαχειρίσιμες μεταβλητές: >300 ανά οθόνη
- Θερμοκρασία λειτουργίας: 0°C...+40°C
- Μέγιστη σχετική υγρασία: 90%
- Βαθμός προστασίας: IP65 μπροστινό μέρος, IP20 οπίσθιο μέρος
- MTBF backlighting (25°C): 60.000 ώρες

- Πιστοποιητικά συμμόρφωσης: CE, cULus,

Στοιχεία που πρέπει να προσκομιστούν:

- Τεχνικά φυλλάδια/ τεχνικά εγχειρίδια
- Αναλυτική τεχνική περιγραφή
- Πιστοποιητικό CE
- Πιστοποιητικό ISO9001:2015
- Εγγύηση καλής λειτουργίας διάρκειας τουλάχιστον 1 έτους από τον οίκο κατασκευής

7 DATA LOGGER

Τα Data Loggers με επικοινωνιακό εξοπλισμό, σύγχρονης τεχνολογίας επικοινωνιών (4G), προορίζονται για την απρόσκοπτη και συνεχή καταγραφή των τιμών του κάθε τοπικού σταθμού (πίεσης και παροχών) στα διάφορα σημεία του δικτύου και την αποστολή των δεδομένων στον ΚΣΕ.

Τα Data Loggers θα είναι μικρού μεγέθους, στιβαρής κατασκευής, μεγάλης αντοχής και μικρού βάρους, θα φέρουν ειδική θύρα επικοινωνίας για τη σύνδεση τους με ηλεκτρονικό υπολογιστή για επιτόπιο προγραμματισμό, καθώς και για την ανάγνωση των δεδομένων αν αυτό απαιτηθεί.

Τα Data Loggers θα πρέπει να διαθέτουν είσοδο για τη σύνδεση τους με τους μετρητές με τους οποίους θα συνδεθούν (πίεσης και παροχής). Όσον αφορά στην καταγραφή της παροχής, τα Data Loggers θα πρέπει να μπορούν να καταγράφουν τις μετρούμενες τιμές με τη βοήθεια παλμοδοτικού καλωδίου το οποίο θα πρέπει να συνοδεύει τους μετρητές παροχής. Όσον αφορά τη μέτρηση της πίεσης θα πρέπει να διαθέτουν αναλογικό αισθητήριο για τη σύνδεση του μετρητή.

Ο προμηθευτής θα είναι αποκλειστικά υπεύθυνος για την εξασφάλιση της συμβατότητας των διασυνδέσεων μεταξύ του Data Logger και των αισθητηρίων (καλωδιώσεις, βύσματα, παλμοδοτικές διατάξεις επικοινωνιακή αρτιότητα, κλπ) .

Οι τιμές μέτρησης που θα προκύπτουν θα καταγράφονται συνεχώς στον καταγραφέα τιμών του Data Logger.

Η συχνότητα καταγραφής αναφορικά με την παροχή θα είναι συνεχής με την έννοια ότι θα συλλαμβάνονται και θα καταγράφονται όλοι οι παραγόμενοι παλμοί. Η εμφάνιση των καταγεγραμμένων τιμών σε γράφημα ή πίνακα του SCADA θα είναι τουλάχιστον κάθε 15 λεπτά (παραμετροποιήσιμη από το χρήστη). Αναφορικά με την ένδειξη της στιγμιαίας παροχής, η εμφάνιση της θα περιλαμβάνει την ομαλοποιημένη τιμή ανάμεσα σε όλες τις καταγεγραμμένες τιμές. Η συνολική παροχή θα είναι διαθέσιμη κατ' επιλογή του χειριστή. Ακόμη, η παραμετροποίηση της συχνότητας καταγραφής από τον χειριστή για διάστημα μικρότερο του 15λέπτου είναι επιθυμητή.

Η χωρητικότητα (μνήμη) θα είναι ικανή ώστε να καταγράφονται τιμές τουλάχιστον για ένα χρόνο, για πυκνότητα τεσσάρων ομαλοποιημένων μετρήσεων την ώρα για κάθε κανάλι καταγραφής. Ο προμηθευτής θα διαθέσει το αναγκαίο λογισμικό για την επεξεργασία των δεδομένων. Επιθυμητό είναι

τα Data Loggers να πρέπει να διαθέτουν επιπλέον μνήμη τύπου flash για την αποθήκευση των ρυθμίσεων και των παραμέτρων.

Το όλο σύστημα των αισθητηρίων - κελύφους - σωληνώσεων - συνδέσεων θα είναι από μη οξειδούμενο υλικό (μεταλλικό ή πλαστικό) απαλλαγμένο από φαινόμενα ερπυσμού ή γήρανσης για χρονικό ορίζοντα δέκα ετών στις συνθήκες λειτουργίας που προαναφέρθηκαν

Η παροχή ρεύματος για την λειτουργία των αισθητηρίων θα πρέπει να εξασφαλίζεται από το Data Logger.

Αναφορικά με την ένδειξη της πίεσης η εμφάνισή της θα περιλαμβάνει την ομαλοποιημένη τιμή ανάμεσα σε όλες τις καταγεγραμμένες τιμές της περιόδου που έχει οριστεί από το χρήστη. Επιθυμητή είναι η παραμετροποίηση της συχνότητας καταγραφής από τον χειριστή για διάστημα μικρότερο του 15λεπτου. Η μέτρηση θα καταγράφεται σε ανεξάρτητο πεδίο που θα αντιστοιχεί σε διαφορετικό κανάλι εισόδου.

Τα δεδομένα του Data Logger θα τηλεμεταδίδονται στον ΚΣΕ και οι μετρούμενες τιμές πίεσης και παροχής θα μεταδίδονται με την τεχνολογία GSM, και 4G μέσω δικτύου τηλεπικοινωνιών τύπου 4G. Για τον λόγο αυτό το Data Logger θα πρέπει να διαθέτει ενσωματωμένη μονάδα επικοινωνίας GSM/4G τύπου 4G. Καθώς ορισμένες από τις θέσεις εγκατάστασης βρίσκονται σε απομακρυσμένες περιοχές όπου δεν υπάρχει επαρκής κάλυψη σήματος, η συσκευή θα πρέπει να παρέχει και τις δύο παραπάνω δυνατότητες επικοινωνίας και ο χρήστης ανάλογα με τις συνθήκες τοποθέτησης να επιλέγει τη μέθοδο επικοινωνίας.

Η τηλεμετάδοση των μετρούμενων τιμών θα γίνεται ενεργειακά αυτόνομα με μπαταρία που διαθέτει η διάταξη. Ο χρόνος αυτονομίας θα είναι τουλάχιστον πέντε (5) χρόνια για συνήθη χρήση. Επίσης, τα Data Loggers θα πρέπει να φέρουν εσωτερική μπαταρία μικρότερου μεγέθους για την αποθήκευση των μετρούμενων τιμών, των ρυθμίσεων και των παραμέτρων του οργάνου.

Η τηλεμετάδοση θα γίνεται ανεξάρτητα καλωδιακών υποδομών με την τεχνολογία GSM ή μέσω 4G τύπου 4G. Επίσης, θα παρέχεται η δυνατότητα επικοινωνίας της διάταξης, επί τόπου της εγκατάστασης, με Η/Υ μέσω σειριακής θύρας ή θύρας USB ή μέσω θύρας RJ-45 ή μέσω τεχνολογίας Bluetooth για την άμεση συλλογή δεδομένων.

Ο προμηθευτής θα εξασφαλίσει τη συμβατότητα της τηλεμετάδοσης για οποιοσδήποτε από τις πρόσφατα εφαρμοζόμενες τεχνολογίες GSM / 4G στην Ελλάδα. Η εταιρεία κινητής τηλεφωνίας, που θα χρησιμοποιηθεί, θα είναι επιλογή της Υπηρεσίας και το καταγραφικό θα έχει δυνατότητα να δεχθεί κάρτα SIM από οποιοδήποτε πάροχο υπηρεσιών κινητής τηλεφωνίας στην Ελλάδα.

Η μετάδοση θα γίνεται με την λογική της αποστολής χρονοσειράς τιμών με SMS (short message system) στην περίπτωση επικοινωνίας μέσω τεχνολογίας GSM ή μέσω εναπόθεσης των στοιχείων καταγραφής μέσω 4G σε υπολογιστή (f.t.p.) και της λήψης των αρχείων από τον κεντρικό υπολογιστή της υπηρεσίας μέσω internet ή μέσω ασύρματου δικτύου κινητής τηλεφωνίας (mobile wireless network) με την χρήση ολοκληρωμένου συστήματος OPC Server.

Κάθε ένα από τα πεδία τιμών θα αποστέλλει τα δεδομένα του με ένα ανεξάρτητο μήνυμα.

Το λογισμικό της αποστολής δεδομένων θα πρέπει να εξασφαλίζει τη δυνατότητα αποστολής όλων των τιμών ενός 24ώρου για τη συχνότητα καταγραφής που έχει οριστεί από το χρήστη (κατ' ελάχιστο 4 τιμές ανά ώρα).

Η συχνότητα αποστολής των μηνυμάτων θα προκαθορίζεται επιλεκτικά π.χ. μία φορά την ημέρα στις 6 π.μ., από τον χειριστή ή ανά τακτά χρονικά διαστήματα, ανάλογα με τις απαιτήσεις της υπηρεσίας.

Σε περίπτωση αδυναμίας του συστήματος για την αποστολή των δεδομένων θα γίνεται επαναποστολή μετά από ορισμένο χρονικό διάστημα. Σε κάθε περίπτωση (επιτυχούς ή μη επιτυχούς αποστολής μηνύματος) τα δεδομένα θα παραμένουν διαθέσιμα στον καταγραφέα τιμών.

Το σύστημα επικοινωνίας μεταξύ διάταξης και του κεντρικού υπολογιστή της υπηρεσίας θα είναι αμφίδρομο. Κατά τη μία φορά από τη διάταξη προς το κεντρικό υπολογιστή θα αποστέλλονται τα δεδομένα μέσω μηνύματος. Κατά την αντίθετη, θα γίνεται μεταβολή των παραμέτρων καταγραφής και τηλεμετάδοσης, PROGRAMMING (επιλογή χρόνου αποστολής δεδομένων, αλλαγή κινητών τηλεφώνων αποστολής συναγερμών (ALARM), αλλαγή ορίων συναγερμών (ALARM, κλπ).

Για την οικονομία ενέργειας, το χρονικό διάστημα της δυνατότητας επικοινωνίας από το κεντρικό υπολογιστή προς τη διάταξη μέτρησης θα είναι προγραμματιζόμενο και θα ορίζεται κάθε φορά από το χειριστή.

Η όλη τεχνολογία κατασκευής θα πρέπει να εξασφαλίζει την μέγιστη δυνατότητα επικοινωνίας για τις συνθήκες τοποθέτησης της διάταξης (υπόγεια εντός φρεατίου), ακόμη και για ασθενές σήμα της εταιρείας κινητής τηλεφωνίας. Επίσης θα πρέπει να παρέχεται η δυνατότητα χρησιμοποίησης εξωτερικής κεραίας στις εγκαταστάσεις όπου υπάρχει ασθενές σήμα κινητής τηλεφωνίας

Η διάταξη θα πρέπει να είναι εφοδιασμένη με μετρητή ισχύος του σήματος GSM, ενσωματωμένο ή εξωτερικό, έτσι ώστε να επιλέγεται το καταλληλότερο σημείο εγκατάστασης.

Τέλος, η διάταξη θα έχει τη δυνατότητα να επικοινωνεί και με συσκευές κινητών τηλεφώνων (τουλάχιστον με 2 αριθμούς κινητής τηλεφωνίας) για αποστολή δεδομένων συναγερμών ALARMS.

Η διάταξη Data Logger θα πρέπει να είναι ενεργειακά αυτόνομη με μπαταρία απαλλαγμένη συντήρησης για χρονικό διάστημα τουλάχιστον πέντε (5) ετών (υπό συνθήκες ιδανικής λειτουργίας). Το διάστημα των πέντε (5) ετών θα αντιστοιχεί στη συνήθη χρήση του συστήματος που ορίζεται: 4 τιμές την ώρα για κάθε πεδίο και για την αποστολή των μηνυμάτων ημερήσιας αναφοράς στον κεντρικό υπολογιστή της υπηρεσίας.

Στην περίπτωση που οι λειτουργικές απαιτήσεις επιβάλλουν μεγαλύτερη απορρόφηση ενέργειας, η ενεργειακή αυτονομία είναι αποδεκτό χρονικά να μειώνεται. Το λογισμικό της διάταξης θα πρέπει να ενημερώνει το χρήστη για τις επιπτώσεις στο χρόνο αυτονομίας αντίστοιχα με τις επιλογές του.

Η μπαταρία της διάταξης θα είναι συνηθισμένου τύπου και θα μπορεί να αντικαθίστανται από την υπηρεσία μας επί τόπου χωρίς την ανάγκη αποστολής του καταγραφικού, στο προμηθευτή ή στον κατασκευαστή. Το ίδιο ισχύει και για την τοποθέτηση της κάρτας SIM εντός του καταγραφικού.

Όπως προαναφέρθηκε, η διάταξη θα πρέπει να λειτουργεί σε συνθήκες βυθισμένες (IP 68).

Πέραν της στεγανότητας, η όλη κατασκευή πρέπει να είναι εύρωστη και να λειτουργεί χωρίς πρόβλημα στις αντίξοες εργοταξιακές συνθήκες για τις οποίες προορίζεται.

Ο προμηθευτής θα διαθέσει στην υπηρεσία το απαιτούμενο λογισμικό για τη λειτουργία της διάταξης, όπως αυτή προαναφέρθηκε.

Το λογισμικό θα πρέπει κατ' ελάχιστον να εξασφαλίζει :

α) στο Data Logger:

- Τον αριθμό του κέντρου που θα αποστέλλονται τα μηνύματα
- Τους αριθμούς των κινητών που θα αποστέλλονται τα μηνύματα συναγερμών (κατ' ελάχιστον 2 αριθμοί κινητών)

- Τις ώρες αποστολής και λήψης μηνυμάτων
- Την περίοδο που το καταγραφικό θα βρίσκεται σε κατάσταση stand-by.
- Την παραμετροποίηση καταγραφής κάθε καναλιού
- Τον τόπο εγκατάστασης του καταγραφικού
- Τον ορισμό των σημείων συναγερμών

β) στο server του SCADA :

- Αποστολή νέων στοιχείων προς το καταγραφικό
- Επεξεργασία σε «ανοικτή» βάση δεδομένων
- Δυνατότητα δημιουργίας γραφημάτων, ιστογραμμάτων κλπ.
- Δυνατότητα εμφάνισης γραφημάτων από διαφορετικές περιοχές ή από άλλες χρονικές περιόδους
- Δυνατότητα συγχώνευσης πολλών βάσεων δεδομένων από διαφορετικούς υπολογιστές σε μία βάση
- Εξαγωγή δεδομένων σε κλασικές συνήθεις μορφές (π.χ. EXCEL)
- Επεξεργασία ιστορικών τιμών, μέγιστο, ελάχιστο, μέση τιμή
- Επιλογή χρονικού διαστήματος ιστορικών τιμών κλπ.

Στοιχεία που πρέπει να προσκομιστούν:

- Τεχνικά φυλλάδια/ τεχνικά εγχειρίδια
- Αναλυτική τεχνική περιγραφή
- Πιστοποιητικό CE
- Πιστοποιητικό ISO9001:2015
- Εγγύηση καλής λειτουργίας διάρκειας τουλάχιστον 1 έτους από τον οίκο κατασκευής

8 PILLAR

8.1 Κιβώτιο Pillar

Το Pillar θα είναι στεγανό με βαθμό προστασίας IP65 ή IP66 κατάλληλο για εγκατάσταση σε εξωτερικό χώρο.

Οι πόρτες του Pillar θα φέρουν περιφερειακά λάστιχα στεγανοποίησης και θα εφάπτονται πολύ καλά και σφικτά σε όλα τα σημεία με το κύριο σώμα του Pillar, ώστε να αποφεύγεται η είσοδος του νερού σε περίπτωση βροχής στο εσωτερικό του.

Κάθε Pillar θα εδράζεται σε βάση από σκυρόδεμα C20/25 υπερυψωμένη από τον περιβάλλοντα χώρο κατά 40cm τουλάχιστον ώστε να προστατεύεται από πλημμυρικά φαινόμενα.

Στη βάση του Pillar θα καταλήγουν οι υπόγειες σωληνώσεις των καλωδίων κατά τέτοιο τρόπο που να μην δίνεται ή δυνατότητα παρέμβασης από τρίτους.

Το Pillar θα είναι συναρμολογημένο στο εργοστάσιο κατασκευής του και θα παρέχει άνεση χώρου για την είσοδο και την σύνδεση των καλωδίων μεταξύ των οργάνων λειτουργίας του δικτύου.

Το Pillar θα εγκατασταθεί σε δημόσιο χώρο και για τον λόγο αυτό δίνεται μεγάλη σημασία στην καλή και συμμετρική εμφάνισή του. Θα πρέπει να φέρει κλειδαριά για την αποτροπή κλοπής των υλικών που θα εγκατασταθούν εσωτερικά και η οποία θα πρέπει να είναι ανοξείδωτη βαρέως τύπου.

Στοιχεία που πρέπει να προσκομιστούν:

- Τεχνικά φυλλάδια/ τεχνικά εγχειρίδια
- Αναλυτική τεχνική περιγραφή

8.2 Μεταλλικό Pillar Μετρητής παροχής

Το Pillar θα είναι βιομηχανικού τύπου, στεγανό με βαθμό προστασίας τουλάχιστον IP65 και αντοχής IK10, κατάλληλο για εγκατάσταση σε εξωτερικό χώρο. Το Pillar θα χρησιμοποιηθεί για την ασφαλή τοποθέτηση του μετατροπέα του υδρομέτρου. Το υλικό κατασκευής του θα είναι από γαλβανιζέ λαμαρίνα ενδεικτικού πάχους 2mm. Θα πρέπει να είναι βαμμένο με ηλεκτροστατική βαφή για αυξημένη αντοχή στην διάβρωση.

Οι πόρτες του Pillar θα φέρουν περιφερειακά λάστιχα στεγανοποίησης και θα εφάπτονται πολύ καλά και σφικτά σε όλα τα σημεία με το κύριο σώμα του Pillar, ώστε να αποφεύγεται η είσοδος του νερού σε περίπτωση βροχής στο εσωτερικό του. Θα φέρει δύριχτη σκεπή στο άνω μέρος για να αποφεύγεται η συσσώρευση του βρόχινου νερού στο άνω μέρος του. Οι διαστάσεις του θα πρέπει να είναι κατάλληλες για την τοποθέτηση του μετατροπέα του υδρομέτρου.

Το Pillar θα είναι συναρμολογημένο στο εργοστάσιο κατασκευής του και θα παρέχει άνεση χώρου για την είσοδο και την σύνδεση των καλωδίων μεταξύ των οργάνων λειτουργίας του δικτύου.

Το Pillar θα πρέπει να φέρει κλειδαριά για την αποτροπή κλοπής των υλικών που θα εγκατασταθούν εσωτερικά και η οποία θα είναι βιομηχανικού τύπου.

Στοιχεία που πρέπει να προσκομιστούν:

- Τεχνικά φυλλάδια/ τεχνικά εγχειρίδια
- Αναλυτική τεχνική περιγραφή

9 ΕΠΙΚΟΙΝΩΝΙΑΚΟΣ ΕΞΟΠΛΙΣΜΟΣ

Το GPRS Modem θα είναι υποχρεωτικά βιομηχανικού τύπου, κατάλληλο για τοποθέτηση εντός ερμαρίου και θα εξασφαλίζει την επικοινωνία όπως αυτή περιγράφεται στην παρούσα μελέτη με την δυνατότητα ανταλλαγής πακέτου δεδομένων με υπολογιστή του ΚΣΕ

Επί ποινή αποκλεισμού, ο κατασκευαστής όλων των συσκευών GPRS modem ή ο επίσημος αντιπρόσωπος ή διανομέας του, θα πρέπει να διαθέτει στην Ελλάδα εγκαταστάσεις και καταρτισμένο προσωπικό για την παροχή τεχνικής υποστήριξης και συντήρησης συστημάτων GPRS modem σε κατ' ελάχιστον δύο πόλεις.

- Θα υποστηρίζει πρότυπα μεταφοράς δεδομένων UMTS, EDGE, GPRS και GSM (2G-3G) και σε περιοχές συχνοτήτων ανάλογη για κάθε πρότυπο μεταφοράς δεδομένων π.χ. 900, 1800, 2100 MHz κ.τ.λ. που υποστηρίζουν όλοι οι πάροχοι κινητής τηλεφωνίας στην Ελλάδα (π.χ. Cosmote, Wind και Vodafone)

- Επί ποινης αποκλεισμού, θα υποστηρίζει τα πρωτόκολλα δικτύωσης IPsec (τουλάχιστον 2 κανάλια) και OpenVPN (τουλάχιστον 10 κανάλια) καθώς και PPTP και GRE.
- Θα διαθέτει θύρα επικοινωνίας USB, θύρα επικοινωνίας RS 232 και 2 θύρες επικοινωνίας Ethernet (1 x LAN, 1 x WAN). Καθώς και 2 ψηφιακές εισόδους και 2 ψηφιακές εξόδους.
- Θα παρέχει την δυνατότητα ανταλλαγής πακέτων δεδομένων με υπολογιστή του κέντρου ελέγχου καθώς και με άλλα όμοια modem ή router και θα υποστηρίζει λειτουργίες Quality of Service (QoS), VRRP, DHCP server, DNS proxy server, Telnet server, SSH server, Web server, Port Forwarding (NAPT) και Firewall.
- Θα παρέχει την δυνατότητα αποστολής μηνυμάτων SMS χρησιμοποιώντας GSM λειτουργίες
- Θα διαθέτει διαγνωστικά LED
- Ο προγραμματισμός του GPRS modem θα γίνεται μέσω web interface και θα παρέχει δυνατότητα τηλεχειρισμού μέσω μηνυμάτων (SMS remote control).
- Θα διατίθεται και σε έκδοση με υποστήριξη επικοινωνίας 4G/LTE.
- Τροφοδοσία 12-48VDC με δυνατότητα ταυτόχρονης τροφοδοσίας από δύο πηγές (redundant power supply)
- Θερμοκρασία λειτουργίας: -10C έως+50C. Βαθμός προστασίας: IP40.
- Θα παραδοθεί κεραία κατάλληλη για σύνδεση με το προσφερόμενο modem που θα φέρει καλώδιο μήκους τουλάχιστον 3 μέτρων

Δεκτές γίνονται και προσφορές οι οποίες θα χρησιμοποιούν επικοινωνιακό εξοπλισμό με τη χρήση δικτύου ασύρματης επικοινωνίας UHF ή VHF, με τις ακόλουθες τεχνικές προδιαγραφές:

Σε αυτή την περίπτωση ισχύουν τα παρακάτω:

1. Θα πρέπει:
 - Ο κατασκευαστής όλων των συσκευών radio modem που θα παραδοθούν στα πλαίσια του παρόντος έργου, πρέπει να διαθέτει πιστοποίηση ποιότητας κατά το πρότυπο ISO 9001. Ο κατασκευαστής όλων των συσκευών radio modem ή ο επίσημος αντιπρόσωπος ή διανομέας του, θα πρέπει να διαθέτει στην Ελλάδα εγκαταστάσεις και καταρτισμένο προσωπικό, για την παροχή τεχνικής υποστήριξης και συντήρησης συστημάτων radio modem σε δύο πόλεις κατ' ελάχιστον.
 - Το Radio modem θα πρέπει να λειτουργεί στην μπάντα των UHF και συγκεκριμένα να παρέχει την δυνατότητα ρύθμισης σε συχνότητες από 440-450 MHz (αδειοδοτούμενη περιοχή συχνοτήτων για εφαρμογές τηλεμετρίας – τηλεχειρισμού) ή στην μπάντα των VHF και συγκεκριμένα να παρέχει την δυνατότητα ρύθμισης σε συχνότητες από 169,4-169,475 MHz (ελεύθερη περιοχή συχνοτήτων για ραδιοσυσκευές που αποτελούν μέρος συστημάτων αμφίδρομης ραδιοεπικοινωνίας – οδηγία 2013/752/EE)
 - Το Radio modem θα πρέπει να διαθέτει πιστοποιητικά αποδοχής συμβατότητας CE σύμφωνα με τα πρότυπα ETSI EN 300 113-2, ETSI EN 301 489.
 - Το Radio Modem πρέπει να παρέχει ταχύτητα μετάδοσης δεδομένων «στον αέρα» τουλάχιστον 80 kbps σε channel spacing 25 kHz. Η ταχύτητα αυτή θα πρέπει να διατηρείται σταθερή στον αέρα. Είναι επιθυμητή η δυνατότητα ρύθμισης channel spacing > 25 kHz για την επίτευξη υψηλότερων ταχυτήτων μετάδοσης δεδομένων.
 - Το Radio modem πρέπει να διαθέτει φυσική θύρα επικοινωνίας Ethernet με υποστήριξη native IP που να μπορεί να οριστεί είτε σαν τυπικό IP bridge ή σαν δρομολογητής IP (router)

και θα πρέπει να περιλαμβάνουν εξελιγμένα πρωτόκολλα anti-collision για την αποτροπή των «συγκρούσεων» πακέτων δεδομένων κατά την μετάδοσή τους.

2. Το Radio modem θα πρέπει να περικλείεται σε στιβαρό μεταλλικό περίβλημα και να διαθέτει ενδεικτικές λυχνίες. Ενδεικτικά αναφέρονται τουλάχιστον οι παρακάτω:
 - Τροφοδοσία
 - Αποστολή δεδομένων
 - Λήψη δεδομένων
 - Λειτουργία θύρας Ethernet
3. Το Radio modem θα πρέπει να διατίθεται για χρήση με μία ή δύο κεραίες (ξεχωριστές κεραίες για αποστολή και λήψη) και να υποστηρίζει λειτουργίες terminal services, TCP proxy, Subnets, VLANs και ARP proxy καθώς και firewall με address filtering. Τα Radio modems πρέπει να διατίθενται και σε έκδοση με ενσωματωμένο δέκτη GPS.
4. Το Radio modem πρέπει να υποστηρίζει ρυθμιζόμενη ισχύ εξόδου από 0,1W έως 10W.
5. Το Radio modem θα πρέπει να υποστηρίζει την δικτύωση σε εικονικά δίκτυα VPN μέσω πρωτοκόλλου IPSec και να διαθέτει κατάλληλο λογισμικό για τοπολογία αστέρα βελτιστοποιημένο σύμφωνα με το πρότυπο IEC104. Τα Radio modems πρέπει να παρέχουν τη δυνατότητα επικοινωνίας με τα υψηλότερα πρότυπα ασφάλειας με χρήση κωδικοποίησης AES 128 bit.
6. Το Radio modem πρέπει να διαθέτει ευαισθησία δέκτη καλύτερη του $-106 \text{ dbm} / \text{BER } 10e^{-3}$ για ταχύτητα $\geq 19.200 \text{ bps} / 25 \text{ kHz}$ και καλύτερη του $-104 \text{ dbm} / \text{BER } 10e^{-3}$ για ταχύτητα $\geq 38.400 \text{ bps} / 25 \text{ kHz}$. Οι συμμετέχοντες πρέπει να παραθέσουν τους σχετικούς πίνακες ευαισθησίας και ταχύτητας για κάθε channel spacing όπως δίνονται από τον κατασκευαστή του Radio modem. Το εύρος ρύθμισης συχνότητας για τα προσφερόμενα Radio modems πρέπει να είναι τουλάχιστον 20 MHz, επιτρέποντας έτσι την αλλαγή συχνότητας σε όλο το εύρος ζώνης και την χρήση συχνοτήτων duplex με μεγάλη διαφορά διαχωρισμού.
7. Το Radio modem πρέπει να μπορεί να λειτουργεί σε θερμοκρασίες από -40° C έως $+70^\circ \text{ C}$ να διαθέτει βαθμό προστασίας IP51 και να διαθέτει μέσο χρόνο μεταξύ βλαβών (MTBF) > 300.000 ωρών.
8. Το Radio Modem πρέπει να διαθέτει 1 σειριακή θύρα επικοινωνίας και μία θύρα επικοινωνίας Ethernet που θα μπορούν να χρησιμοποιηθούν για την σύνδεση συστημάτων αυτοματισμού (PLC/RTU) ή συστημάτων τηλεμετρίας SCADA και να ενσωματώνουν την δυνατότητα μετατροπής πρωτοκόλλου Modbus RTU σε Modbus TCP. Επιπλέον πρέπει να μπορεί να ορίσει τουλάχιστον δύο (2) εικονικές θύρες σειριακής επικοινωνίας που θα μπορούν να παραμετροποιηθούν ελεύθερα μέσω λογισμικού, με χρήση της θύρας Ethernet.
9. Το προσφερόμενο σύστημα θα πρέπει να παρέχει χαρακτηριστικά που θα επιτρέπουν στο Radio modem να έχει πρόσβαση σε όλες τις πληροφορίες σχετικά με την λειτουργία των γειτονικών του Radio modems, χωρίς να επηρεάζεται η ροή των δεδομένων στο σύστημα τηλεμετρίας. Επιπλέον θα περιλαμβάνει λογισμικό που θα επιτρέπει την εκτέλεση διαγνωστικών ελέγχων και την συντήρηση από απόσταση, με σύνδεση μέσω του κεντρικού σταθμού και την παρουσίαση των πληροφοριών με την μορφή γραφημάτων σε κοινό ηλεκτρονικό υπολογιστή με λειτουργικό σύστημα Microsoft Windows. Τα ενσωματωμένα διαγνωστικά, η διαχείριση δικτύου, τα στατιστικά για τις θύρες επικοινωνίας και τις επικοινωνιακές ζεύξεις, τα ιστορικά στοιχεία και οι OnLine τιμές θα πρέπει να μπορούν να

απεικονίζονται σε γραφήματα. Θα πρέπει να γίνονται καταγραφές σε αρχεία (logs) για όλα τα στατιστικά στοιχεία λειτουργίας, τα οποία θα είναι διαθέσιμα για την διάγνωση προβλημάτων και την βελτιστοποίηση της λειτουργίας. Επιπλέον θα πρέπει να τηρείται αρχείο καταγραφών γειτόνων, το οποίο θα περιλαμβάνει πληροφορίες αναφορικά με τα γειτονικά Radio modems (με τον όρο γειτονικά νοούνται τα Radio modems που έχουν οριστεί στην παραμετροποίηση ως επόμενα βήματα της διαδρομής επικοινωνίας χωρίς τη χρήση αναμεταδοτών).

10. Προκειμένου να μπορεί να διαγνωστεί η ποιότητα κάθε ασύρματης ζεύξης, το radio modem θα πρέπει να διαθέτει ένα εξελιγμένο εργαλείο διάγνωσης. Επιπρόσθετα των βασικών πληροφοριών όπως ο αριθμός των πακέτων που αποστέλλονται και λαμβάνονται σε μία κυκλική διαδρομή, θα πρέπει το εργαλείο αυτό να παρέχει πληροφόρηση για το συνολικό φόρτο, το τελικό throughput, το BER, το PER και ειδικά δεδομένα αναφορικά με την ποιότητα της ασύρματης μετάδοσης, το RSS και το DQ για την ασθενέστερη ραδιοζεύξη της συνολικής διαδρομής.
11. Τα Radio modems πρέπει να υποστηρίζουν μεγάλο φάσμα πρωτοκόλλων που χρησιμοποιούνται συχνά σε εφαρμογές τηλεμετρίας και αυτοματισμού όπως Modbus, Profibus, DF1, DNP3, IEC870, Modbus TCP, κλπ.
12. Όλα τα Radio modems θα πρέπει να διαθέτουν όλες τις δυνατές λειτουργίες master/slave, δηλαδή, κάθε Radio modem θα πρέπει να μπορεί να παραμετροποιηθεί σαν master, σαν repeater ή σαν slave ανάλογα με τις απαιτήσεις της εγκατάστασης. Τα Radio modem θα πρέπει να μπορούν να χρησιμοποιηθούν σε τοπολογία multi master. Το ενσωματωμένο λογισμικό του Radio modem θα πρέπει να περιλαμβάνει οδηγό εύκολης παραμετροποίησης (wizard) και εργαλεία γρήγορης απομακρυσμένης πρόσβασης σε γειτονικά Radio modems.
13. Τα Radio modems πρέπει να διαθέτουν την δυνατότητα του ελέγχου της «διαδρομής» μεταξύ δύο διευθύνσεων IP (των radio modems). Όταν αυτή η «διαδρομή» δεν είναι διαθέσιμη για οποιονδήποτε λόγο, τα radio modems θα πρέπει αυτόματα να μεταπίπτουν σε προδηλωμένες εναλλακτικές «διαδρομές» μέσω άλλων σταθμών ή αναμεταδοτών. Τα Radio modems πρέπει να επιτρέπουν πολλαπλές ερωτήσεις (multi polling) και έκτακτες αναφορές (report-by-exception) ταυτόχρονα για πολλές ανεξάρτητες εφαρμογές.
14. Τα Radio modems πρέπει να υποστηρίζουν την επικοινωνία σε τοπολογία ένα προς ένα (peer-to-peer) και σε τοπολογία mesh. Αυτό προϋποθέτει ότι κάθε radio modem μπορεί να επικοινωνεί με οποιοδήποτε άλλο ανεξάρτητα από το κεντρικό (master) Radio modem (remote to remote ή client to client communication) ώστε να είναι δυνατή η επικοινωνία π.χ. μεταξύ γεώτρησης και δεξαμενής χωρίς να απαιτείται να παρεμβληθεί το master.
15. Οι αναβαθμίσεις του λογισμικού (firmware updates) θα πρέπει να μπορούν να γίνουν με απλή σύνδεση USB flash drive και χωρίς καμία παρέμβαση του χρήστη μέσω του λογισμικού.

Στοιχεία που πρέπει να προσκομιστούν:

- Τεχνικά φυλλάδια/ τεχνικά εγχειρίδια
- Αναλυτική τεχνική περιγραφή
- Πιστοποιητικό CE
- Πιστοποιητικό ISO9001:2015
- Εγγύηση καλής λειτουργίας διάρκειας τουλάχιστον 1 έτους από τον οίκο κατασκευής

10 ΜΕΤΡΗΤΕΣ ΠΑΡΟΧΗΣ ΤΥΠΟΥ ΥΠΕΡΗΧΩΝ

Το ροόμετρο υπερήχων εξωτερικής τοποθέτησης θα χρησιμοποιηθεί για την μέτρηση της ροής νερού σε αγωγούς, χωρίς να απαιτείται να κοπεί ή να διατρηθεί ο αγωγός μεταφοράς του. ΣΥΓΚΕΚΡΙΜΕΝΑ ΤΟΠΟΘΕΤΕΙΤΑΙ ΣΤΟ ΤΣΑ 1 (3 τεμάχια). Η μέτρηση θα επιτυγχάνεται με την τοποθέτηση των αισθητήριων του ροόμετρου εξωτερικά του αγωγού (αγκίστρωση) έτσι ώστε τα κύματα υπερήχων να διαπερνούν τον αγωγό.

Ο υπερηχητικός μετρητής ροής υψηλής ακρίβειας, θα τοποθετηθεί στους κλειστούς αγωγούς κατάντη του αντλιοστασίου και θα χρησιμεύει στη μέτρηση της ροής χωρίς να δημιουργεί περεταίρω εμπόδια στη ροή των υγρών. Επίσης, θα είναι κατάλληλος στη μέτρηση τόσο αγώγιμων όσο και μη αγώγιμων υγρών. Το σύστημα μέτρησης θα αποτελείται από ένα ζεύγος μετατροπέων υπερήχων (αισθητήρια ήχου), τα οποία θα συνδέονται με το εξωτερικό τοίχωμα του σωλήνα και μία κεντρική μονάδα. Η κεντρική μονάδα θα δημιουργεί τα σήματα που θα αποστέλλονται και θα λαμβάνονται από τους μετατροπέες και θα τα μετατρέπει σε παραμέτρους αναγνώσιμες από το χρήστη.

Ο ήχος των παλμών της υψηλής συχνότητας θα εκπέμπεται μέσω του σωλήνα από τον πρώτο αισθητήρα (Α, ανάντη ροή) έως τον δεύτερο αισθητήρα (Β, κατάντη ροή). Το σήμα από το Α στο Β θα μετατοπίζεται στην ίδια κατεύθυνση με τη ροή και θα επιταχύνεται, ενώ αντίθετα το σήμα επιστροφής από το Β στο Α θα επιβραδύνεται. Η διαφορά των δυο μετρήσεων θα είναι αυτή που θα καθορίζει τον υπολογισμό της διερχόμενης ροής.

Ο υπερηχητικός μετρητής θα είναι κατάλληλος να εφαρμόζεται σε:

- Ύδατα, λάσπη και επεξεργασία νερού άντλησης
- Βιομηχανίες πετρελαίου και χημικών
- Υδροηλεκτρικά, συστήματα ψύξης, πυροσβεστικούς σταθμούς
- Βιομηχανίες εξορύξεων
- Βιομηχανία τροφίμων, χαρτιού και φαρμακευτικών προϊόντων
- Αυτοκινητοβιομηχανία

Ο μετατροπέας θα φέρει ενσωματωμένη αλφαριθμητική LCD οθόνη, η οποία θα αποτελείται ενδεικτικά από δύο γραμμές και είκοσι ψηφία. Η οθόνη θα μπορεί να απεικονίζει την στιγμιαία ροή, τον θετικό, τον αρνητικό και τον καθαρό όγκο και την ταχύτητα του ρευστού. Ο υπερηχητικός μετρητής θα είναι σχεδιασμένος για κάθε είδους υγρό και αγωγό. Το εύρος λειτουργίας του μετρητή θα πρέπει να είναι τουλάχιστον ± 16 m/sg. Ο υπερηχητικός μετρητής θα τοποθετηθεί σε απομακρυσμένη θέση εντός υφιστάμενου οικήματος ή ερμαρίου τύπου πύλαρ (separate installation). Ο μετατροπέας θα περιλαμβάνει τουλάχιστον πέντε εισόδους 4-20mA με ακρίβεια 0,1% και τις παρακάτω εξόδους: 4-20mA με ακρίβεια 0,1%, σειριακή θύρα RS485, προγραμματιζόμενη έξοδος συχνότητας 12-9999Hz και έξοδος ρελέ 1st/125 VAC ή 2nd/30 VDC για παλμούς όγκου ή συναγερμού. Επιπλέον, η θερμοκρασία λειτουργίας του μετατροπέα θα έχει εύρος -20°C έως +40°C και θα λειτουργεί σε σχετική υγρασία έως 85%.

Οι μη παρεμβατικοί αισθητήρες θα τοποθετηθούν στο εξωτερικό μέρος του σωλήνα και θα λειτουργούν σε θερμοκρασιακό εύρος από -30°C έως 90°C. Θα πρέπει να διασφαλίζεται η στεγανότητα των αισθητήρων IP-68. Οι αισθητήρες θα είναι κατάλληλοι για τοποθέτηση σε αγωγούς εσωτερικής διαμέτρου από 15 έως 6000 mm. Θα μπορούν να τοποθετηθούν σε αγωγούς με διαφορετικό υλικό, όπως αγωγούς από χάλυβα, ανοξείδωτο χάλυβα, σίδηρο, πλαστικό με λείο, τραχύ ή λεπτό τοίχωμα. Για την εγκατάστασή τους θα είναι απαραίτητα τα ευθύγραμμα τμήματα τόσο ανάντη όσο και κατάντη

αυτών. Συγκεκριμένα ανάντη θα είναι 10D και 50D στην τοποθέτηση τους μετά από αντλίες και κατάντη θα είναι περισσότερο από 5D. Το ελάχιστο μήκος του καλωδίου των αισθητήρων θα είναι 5 μέτρα και το μέγιστο 500 μέτρα.

Τύπος: Standard-TS2 εφαρμογή σε διατομές Dn15 έως DN300mm,

Standard-TM1 εφαρμογή σε διατομές DN50 έως DN1000mm,

Standard-TL1 εφαρμογή σε διατομές DN300 έως DN6000mm

Μέθοδοι συναρμολόγησης: V' μέθοδος για μικρές διατομές αγωγών μέχρι DN400mm,

Ζ' μέθοδος για μεγάλες διατομές αγωγών, από DN250mm,

W' ή N' μέθοδοι κατάλληλες για πολύ μικρές διατομές DN 15-DN100mm

Ο τύπος των υγρών που θα μπορεί να μετράει ο υπερηχητικός μετρητής είναι πόσιμο νερό, θαλασσινό νερό αλλά και υγρά με χαμηλή περιεκτικότητα σε αιωρούμενα στερεά. Η θολρότητα του υγρού θα πρέπει να είναι λιγότερη από 10000 ppm (mg/l) και να περιέχει λίγες φυσαλίδες αέρα. Η θερμοκρασία του υγρού θα μπορεί να είναι από 0 °C έως 80 °C και χωρίς ύπαρξη πάγου στις χαμηλές θερμοκρασίες.

Ακρίβεια: ± 2%

Τροφοδοσία: 90-260 VAC 50/60 Hz – 12 έως 36 VDC

Λειτουργία: Συνεχόμενη

Στοιχεία που πρέπει να προσκομιστούν:

- Τεχνικά φυλλάδια/ τεχνικά εγχειρίδια
- Αναλυτική τεχνική περιγραφή
- Πιστοποιητικό ISO9001:2015
- Εγγύηση καλής λειτουργίας διάρκειας τουλάχιστον 1 έτους από τον οίκο κατασκευής.
- Δείγμα του μετρητή παροχής τύπου υπερήχων.

11 ΜΕΤΡΗΤΕΣ ΣΤΑΘΜΗΣ

Ο μετρητής θα μπορεί να χρησιμοποιηθεί για την συνεχή (αναλογική) μέτρηση στάθμης σε φρεατοδεξαμενές αρδευτικού νερού. Ο ελεγκτής θα τοποθετηθεί εντός rilag αυτοματισμού, ενώ ο αισθητήρας εντός του φρεατίου/δεξαμενής. Οι ιδιαίτερες τεχνικές προδιαγραφές κάθε μέρους παρουσιάζονται ακολούθως:

Ελεγκτής

Ο ελεγκτής, εκτός από την αναλογική μέτρηση της στάθμης θα έχει τη δυνατότητα επιτήρησης συναγερμών στάθμης (άνω και κάτω ορίου φρεατίου), ανίχνευσης της βύθισης του αισθητήρα υπερήχων (για περιπτώσεις υπερχειλίσης), εκκίνησης (start) και παύσης (stop) λειτουργίας αντλιών, καθώς και ρύθμισης της κυκλικής εναλλαγής των τοπικών αντλιών. Ο ελεγκτής θα μπορεί να χρησιμοποιηθεί για μέτρηση στάθμης από 0,3 μέτρα έως 6 μέτρα, με τυπική ακρίβεια ±5 mm συν 0,5% της μέγιστης τιμής μέτρησης. Η ανάλυσή του θα είναι 0,5% της περιοχής μέτρησης ή 5mm, οποιοδήποτε είναι μεγαλύτερο.

Ο ελεγκτής πρέπει να μπορεί να λειτουργήσει ασφαλώς σε θερμοκρασίες περιβάλλοντος από -20 έως 50 βαθμούς Κελσίου, ενώ θα είναι δυνατή η τοποθέτησή του σε κλειστό ή ανοιχτό χώρο και θα φέρει βαθμό προστασίας τουλάχιστον IP65.

Επίσης, θα διαθέτει τα παρακάτω χαρακτηριστικά:

- Τροφοδοσία 10-230VAC, 50/60Hz ή 10-32VDC
- Μία (1) αναλογική έξοδο 4 – 20mA
- Υποδοχές για δύο (2) ψηφιακές εισόδους (0-10 VDC) για σήμανση ορίων στάθμης από ξεχωριστά αισθητήρια οριακής στάθμης ή επιτήρηση ορθής λειτουργίας αντλιών.
- Δυνατότητα επικοινωνίας με το πρωτόκολλο HART
- Πιστοποίηση CE

Στοιχεία που πρέπει να προσκομιστούν:

- Τεχνικά φυλλάδια/ τεχνικά εγχειρίδια
- Αναλυτική τεχνική περιγραφή
- Πιστοποιητικό CE
- Πιστοποιητικό ISO9001:2015
- Εγγύηση καλής λειτουργίας διάρκειας τουλάχιστον 1 έτους από τον οίκο κατασκευής

12 ΣΤΑΘΜΗΜΕΤΡΟ ΔΕΞΑΜΕΝΗΣ 4 ΘΕΣΕΩΝ

Το σταθμήμετρο θα λειτουργεί μηχανικά και θα πρέπει να διαθέτει κατ' ελάχιστον τα ακόλουθα χαρακτηριστικά:

- Θα χρησιμοποιεί μικροδιακόπτη για να εκκινεί και να σταματά τις αντλίες, με βάση μια προκαθορισμένη στάθμη. Ο μικροδιακόπτης θα προστατεύεται από υλικό ανθεκτικό στην διάβρωση.
- Η συσκευή θα είναι κατάλληλη για λειτουργία σε υγρά πυκνότητας από 0,80 έως και 1,40 gr/cm³. Η θερμοκρασία λειτουργίας θα είναι 0 έως +60 °C.
- Το καλώδιο ανάρτησης θα είναι από PVC ή από ελαστικό χλωροπρένιο και θα έχει μήκος τουλάχιστον 15 μέτρα. Ο βαθμός προστασίας θα είναι IP 68.

13 ΦΩΤΟΒΟΛΤΑΪΚΟ ΣΥΣΤΗΜΑ

Στους τοπικούς σταθμούς όπου δεν υπάρχει παροχή ΔΕΗ (δεξαμενές) προβλέπεται η εγκατάσταση φωτοβολταϊκής διάταξης ικανής να τροφοδοτεί αδιάλειπτα επί εικοσιτετραώρου βάσης τον εξοπλισμό,

ο οποίος θα εγκατασταθεί στον εν λόγω τοπικό σταθμό.

Για τον λόγο αυτό, ο Ανάδοχος πρέπει να μελετήσει τις μέγιστες ζητήσεις ισχύος των επί μέρους συσκευών και να συνυπολογίσει τις ώρες απουσίας ηλιοφάνειας, ώστε να επιλέξει το σύστημα που θα μπορεί να τροφοδοτεί συνεχώς τον εξοπλισμό του τοπικού σταθμού.

Η διάταξη αυτή θα αποτελείται από τα εξής μέρη:

- Φωτοβολταϊκές γεννήτριες
- Ρυθμιστή φόρτισης
- Βάσεις στήριξης
- Συσσωρευτή

Σε κάθε περίπτωση πρέπει το προσφερόμενο σύστημα να πληροί κατ' ελάχιστον τις ακόλουθες τεχνικές προδιαγραφές:

- Φωτοβολταϊκές γεννήτριες: Θα είναι τεχνολογίας μονοκρυσταλλικού πυριτίου συνολικής ισχύος 300 Wp. Η ονομαστική τάση θα είναι 35,5V (25° C) με ονομαστικό ρεύμα φόρτισης μεγαλύτερο από 4,79A. Τα φωτοβολταϊκά πλαίσια πρέπει να φέρουν 25ετή εγγύηση, σύμφωνα με την οποία η ισχύς τους δεν θα μειωθεί περισσότερο από 20% για την χρονική αυτή περίοδο.
- Ρυθμιστής φόρτισης: Θα είναι τεχνολογίας διαμόρφωσης εύρους παλμών, θα χρησιμοποιούνται ηλεκτρονικά στερεάς κατάστασης MOSFETS και δε θα γίνεται απλός βολτομετρικός έλεγχος με ρελέ. Η ονομαστική τάση θα είναι 12-24V DC με μέγιστη διαχειριζόμενη ένταση ρεύματος 15 A. Θα διαθέτει ψηφιακή LCD οθόνη ενδείξεων και θα υπάρχει η δυνατότητα προγραμματισμού και προγραμματιζόμενη νυχτερινή λειτουργία. Επίσης, θα διαθέτει προστασία βραχυκυκλώματος και ανάστροφης πολικότητας και θα καλύπτεται από εγγύηση τουλάχιστον 1 έτους.
- Βάσεις στήριξης: Οι βάσεις στήριξης θα είναι αρθρωτές, από μη οξυδούμενο υλικό με πάχος κυκλοδοκού τουλάχιστον 3mm. Θα υπάρχει η δυνατότητα βαθμωτής αλλαγής κλίσης (30°-60°) για την επίτευξη της βέλτιστης εποχιακής απόδοσης των φωτοβολταϊκών γεννητριών.
- Συσσωρευτής: Ο συσσωρευτής θα είναι κλειστού τύπου τουλάχιστον 115 Ah αργής εκφόρτισης και μεγάλης βύθισης. Η ονομαστική τάση θα είναι 12V και θα διαθέτει εγγύηση τουλάχιστον ενός έτους. Ο συνολικός αριθμός των απαιτούμενων συσσωρευτών θα καθοριστεί από την εξυπηρέτηση της ονομαστικής ισχύος για 24 ώρες.

Οι φωτοβολταϊκές γεννήτριες/ πάνελ θα πρέπει να έχουν συντελεστές μεταβολής των παρακάτω μεγεθών με τη θερμοκρασία:

- Ρεύμα βραχυκύκλωσης I_{sc} , με τυπικές τιμές της τάξης του 0,04- 0,07% ανά βαθμό Kelvin (ή

Κελσίου)

- Τάση ανοικτού κυκλώματος Voc με τυπικές τιμές της τάξης του -0,3 έως -0,4% ανά βαθμό Kelvin (ή Κελσίου).
- Μέγιστη ισχύς P_{mp} με τυπικές τιμές της τάξης του -0,4 έως -0,5% ανά βαθμό Kelvin (ή Κελσίου).

Στοιχεία που πρέπει να προσκομιστούν:

- Τεχνικά φυλλάδια/ τεχνικά εγχειρίδια
- Αναλυτική τεχνική περιγραφή
- Πιστοποιητικό CE
- Πιστοποιητικό ISO9001:2015
- Εγγύηση καλής λειτουργίας διάρκειας τουλάχιστον 1 έτους από τον οίκο κατασκευής.

14 ΜΕΤΡΗΤΗΣ ΠΑΡΟΧΗΣ ΑΝΟΙΧΤΟΥ ΚΑΝΑΛΙΟΥ

Ο μετρητής παροχής ανοιχτού καναλιού θα έχει τα ακόλουθα χαρακτηριστικά:

- Να μην απαιτεί συντήρηση
- Να μετρά από απόσταση και να μην απαιτούνται κατασκευές μέσα στην ροή του νερού
- Να έχει χαμηλή κατανάλωσης ενέργειας ώστε να λειτουργεί με ηλιακό συλλέκτη
- Να έχει δυνατότητα ανίχνευσης φοράς ροής
- Να έχει βαθμό προστασία IP 67 ή και καλύτερο
- Να διαθέτει δυνατότητα μέτρησης της γωνίας τοποθέτησης και διόρθωσης της
- Θερμοκρασία λειτουργίας τουλάχιστον στην περιοχή -20°C - 50°C
- Να διαθέτει ενσωματωμένη προστασία από ηλεκτρικές εκκενώσεις
- Ο υπολογισμός της παροχής να γίνεται εσωτερικά στο όργανο και όχι από εξωτερικό λογισμικό
- Να μετρά την στάθμη με radar
- Να μπορεί να μετρήσει τουλάχιστον στο εύρος μεταβολής στάθμης μέτρησης 0-10m
- Η ακρίβεια μέτρησης της στάθμης να είναι τουλάχιστον ± 2 mm
- Να μετρά την ταχύτητα νερού με radar
- Εύρος μέτρησης της ταχύτητας τουλάχιστον στο εύρος 0.3 – 5 m/sec
- Ακρίβεια μέτρησης της ταχύτητας καλύτερη από $\pm 2\%$ FS
- Να διαθέτει εξόδους 4-20mA (για την ταχύτητα, την στάθμη και την παροχή)

Όπου δεν υπάρχει παροχή ΔΕΗ (δεξαμενές του δικτύου) προβλέπεται η εγκατάσταση φωτοβολταϊκής διάταξης ικανής να τροφοδοτεί αδιάλειπτα επί εικοσιτετράωρου βάσης τον εξοπλισμό, που θα εγκατασταθεί στον εν λόγω τοπικό σταθμό.

Για τον λόγο αυτό, ο Ανάδοχος πρέπει να μελετήσει τις μέγιστες ζητήσεις ισχύος των επί μέρους συσκευών και να συνυπολογίσει τις ώρες απουσίας ηλιοφάνειας, ώστε να επιλέξει το σύστημα που θα μπορεί να τροφοδοτεί συνεχώς τον εξοπλισμό του τοπικού σταθμού.

Η διάταξη αυτή θα αποτελείται από τα εξής μέρη:

- Φωτοβολταϊκές γεννήτριες
- Ρυθμιστή φόρτισης
- Βάσεις στήριξης
- Συσσωρευτή

Σε κάθε περίπτωση πρέπει το προσφερόμενο σύστημα να πληροί κατ' ελάχιστον τις ακόλουθες τεχνικές προδιαγραφές:

- Φωτοβολταϊκές γεννήτριες: Θα είναι τεχνολογίας μονοκρυσταλλικού πυριτίου ισχύος 150 Wp. Η ονομαστική τάση θα είναι 35,5V (25° C) με ονομαστικό ρεύμα φόρτισης στα 4,79A. Τα φωτοβολταϊκά πλαίσια πρέπει να φέρουν 25ετή εγγύηση, σύμφωνα με την οποία η ισχύς τους δεν θα μειωθεί περισσότερο από 20% για την χρονική αυτή περίοδο.
- Ρυθμιστής φόρτισης: Θα είναι τεχνολογίας διαμόρφωσης εύρους παλμών, θα χρησιμοποιούνται ηλεκτρονικά στερεάς κατάστασης MOSFETS και δε θα γίνεται απλός βολτομετρικός έλεγχος με ρελέ. Η ονομαστική τάση θα είναι 12-24V DC με μέγιστη διαχειριζόμενη ένταση ρεύματος 15A. Θα διαθέτει ψηφιακή LCD οθόνη ενδείξεων και θα υπάρχει η δυνατότητα προγραμματισμού και προγραμματιζόμενη νυχτερινή λειτουργία. Επίσης, θα διαθέτει προστασία βραχυκυκλώματος και ανάστροφης πολικότητας και θα καλύπτεται από εγγύηση τουλάχιστον 1 έτους.
- Βάσεις στήριξης: Οι βάσεις στήριξης θα είναι αρθρωτές, από μη οξυδούμενο υλικό με πάχος κυκλοδοκού τουλάχιστον 3mm. Θα υπάρχει η δυνατότητα βαθμωτής αλλαγής κλίσης (30ο-60ο) για την επίτευξη της βέλτιστης εποχιακής απόδοσης των φωτοβολταϊκών γεννητριών.
- Συσσωρευτής: Ο συσσωρευτής θα είναι κλειστού τύπου 115Ah αργής εκφόρτισης και μεγάλης βύθισης. Η ονομαστική τάση θα είναι 12V και θα διαθέτει εγγύηση τουλάχιστον ενός έτους. Ο συνολικός αριθμός των απαιτούμενων συσσωρευτών θα καθοριστεί από την εξυπηρέτηση της ονομαστικής ισχύος για 24 ώρες.

Οι φωτοβολταϊκές γεννήτριες/ πάνελ θα πρέπει να έχουν συντελεστές μεταβολής των παρακάτω μεγεθών με τη θερμοκρασία:

- Ρεύμα βραχυκύκλωσης I_{sc} , με τυπικές τιμές της τάξης του 0,04- 0,07% ανά βαθμό Kelvin (ή Κελσίου)
- Τάση ανοικτού κυκλώματος V_{oc} με τυπικές τιμές της τάξης του -0,3 έως -0,4% ανά βαθμό Kelvin (ή Κελσίου).
- Μέγιστη ισχύς P_{mp} με τυπικές τιμές της τάξης του -0,4 έως -0,5% ανά βαθμό Kelvin (ή Κελσίου).

Στοιχεία που πρέπει να προσκομιστούν:

- Τεχνικά φυλλάδια/ τεχνικά εγχειρίδια
- Αναλυτική τεχνική περιγραφή

- Πιστοποιητικό CE
- Πιστοποιητικό ISO9001:2015
- Εγγύηση καλής λειτουργίας διάρκειας τουλάχιστον 1 έτους από τον οίκο κατασκευής

15 ΜΕΤΡΗΤΗΣ ΠΙΕΣΗΣ

Οι μετρητές πίεσης θα χρησιμοποιηθούν για την μέτρηση της πίεσης του νερού στους τοπικούς σταθμούς που πρόκειται να τοποθετηθούν, θα είναι συμπαγών διαστάσεων και σύμφωνοι με την κοινοτική οδηγία PED (PRESSURE EQUIPMENT DIRECTIVE FOR GAS 1/LIQUIDS 1 ART. 3.3 SEP). Η αρχή λειτουργίας τους είναι η πιεζοηλεκτρική. Το διάφραγμα μετάδοσης πίεσης θα είναι κατασκευασμένο από Al₂O₃. Αισθητήριο και μετατροπέας σήματος είναι τοποθετημένοι εντός ανοξειδωτου περιβλήματος συμπαγών διαστάσεων και στιβαρής κατασκευής. Σε κάθε μετρητή πίεσης θα πρέπει να προβλεφθεί και κατάλληλη βάνα για τον εξαερισμό του οργάνου.

Οι μετρητές πίεσης θα πρέπει να πληρούν κατ ελάχιστον τα παρακάτω τεχνικά χαρακτηριστικά:

- Ακρίβεια μέτρησης: 0,25 % full scale
- Εύρος μέτρησης: 0-16 bar
- Χρόνος απόκρισης: < 0,1 sec
- Θερμοκρασία λειτουργίας : 0 – 60 ° C
- Τάση τροφοδοσίας : 15 – 30 V DC
- Αναλογική έξοδος : 4-20 mA
- Βαθμός προστασίας: IP 65
- Υλικό μεμβράνης: Al₂O₃
- Υλικό περιβλήματος: ανοξειδωτος χάλυβας
- Σπείρωμα σύνδεσης: G ½ A
- Ηλεκτρική σύνδεση: 2 αγωγών

Στοιχεία που πρέπει να προσκομιστούν:

- Τεχνικά φυλλάδια/ τεχνικά εγχειρίδια
- Αναλυτική τεχνική περιγραφή
- Πιστοποιητικό CE
- Πιστοποιητικό ISO9001:2015
- Εγγύηση καλής λειτουργίας διάρκειας τουλάχιστον 1 έτους από τον οίκο κατασκευής.

16 ΜΕΤΡΗΤΗΣ ΕΝΕΡΓΕΙΑΣ

Ο μετρητής ενεργειακών παραμέτρων θα έχει οθόνη LCD διαστάσεων 96x96 mm κατάλληλο για χρήση σε μονοφασικό ή και τριφασικό δίκτυο σε δίκτυα τριών ή τεσσάρων αγωγών. Τα τεχνικά χαρακτηριστικά θα είναι τα ακόλουθα:

- Να μπορεί να εγκατασταθεί στην πρόσοψη του πίνακα ισχύος ή του πίνακα αυτοματισμού
- Να έχει μεγάλη οθόνη απεικόνισης με δυνατότητα υποστήριξης πολλών γλωσσών

- Να έχει δυνατότητα διασύνδεσης μέσω επιπλέον module επικοινωνίας σε δίκτυο Profibus
- Να έχει ενσωματωμένο Ethernet interface (MODBUS TCP)
- Να έχει την δυνατότητα μέτρησης του ρεύματος του ουδετέρου αγωγού με την χρήση εξωτερικού μετασχηματιστή εντάσεως.
- Να έχει την δυνατότητα μέτρησης του ρεύματος που διαρρέει τον αγωγό προστασίας με την χρήση εξωτερικού αθροιστικού μετασχηματιστή εντάσεως.
- Να έχει την δυνατότητα μέτρησης φυσικών μεγεθών όπως θερμοκρασία, πίεση, ροή κλπ., μέσω αναλογικής εισόδου 0/4...20mA
- Να υπάρχει η δυνατότητα να παραμένουν διαθέσιμες και μετά από απώλεια τάσης οι μέγιστες και ελάχιστες τιμές των ηλεκτρικών μεγεθών
- Να κάνει μετρήσεις αποθηκεύοντας ελάχιστες, μέγιστες και μέσες τιμές για τουλάχιστον τα παρακάτω μεγέθη :
 - Φασική και πολική τιμή τάσης (UL-N και UL-L)
 - Ένταση
 - Ενεργό, άεργο και φαινομένη ισχύ ανά φάση και συνολικά
 - Συντελεστή ισχύος για κάθε φάση και συνολικά
 - Συχνότητα
 - THD (Total Harmonic Distortion) για Τάση και ένταση ανά φάση
- Να έχει ενσωματωμένους μετρητές ενέργειας για την ενεργή, την άεργο και τη φαινομένη ενέργεια
- Να έχει δυνατότητα υπολογισμού δύο διαφορετικών τιμολογιακών χρεώσεων (High and Low tariff)
- Να έχει ενσωματωμένο μετρητή των ωρών λειτουργίας
- Να είναι απλό στην παραμετροποίηση και τον χειρισμό του, με τη χρήση menus
- Κλάση προστασίας προσόψεως : IP65
- Δυνατότητα απευθείας σύνδεσης : max. 3~ 690/400V (U_{ph-ph}), 50/60Hz (CATIII), max. 3~ 500/289V (U_{ph-ph}) (χαμηλή τάση σε DC τροφοδοσία), max. 3~ 600/347V (U_{ph-ph}) (UL)
- Ακρίβεια μετρήσεων : Class 0.5S σύμφωνα με το IEC 62053-22 για την ηλεκτρική ενέργεια, 0,25% για Τάση και Ένταση
- Δυνατότητα τροφοδοσίας της μονάδας μέτρησης από ευρεία γκάμα φάσεων: 95..240VAC ±10% /110..340VDC ±10%, ή 22..65VDC ±10%
- Σύνδεση μέσω μετασχηματιστών έντασης x/1A ή x/5A
- Δυνατότητα προστασίας με τη χρήση password των αλλαγών στην παραμετροποίηση, για να αποφευχθούν αλλαγές από μη εξουσιοδοτημένα άτομα
- Δυνατότητα ταυτόχρονης παραμετροποίησης πολλών συσκευών μέσω πακέτου λογισμικού
- Η θερμοκρασία λειτουργίας του να είναι -5...+45° C

Στοιχεία που πρέπει να προσκομιστούν:

- Τεχνικά φυλλάδια/ τεχνικά εγχειρίδια
- Αναλυτική τεχνική περιγραφή
- Πιστοποιητικό CE
- Πιστοποιητικό ISO9001:2015
- Εγγύηση καλής λειτουργίας διάρκειας τουλάχιστον 1 έτους από τον οίκο κατασκευής.

17 ΠΡΟΜΗΘΕΙΑ ΑΓΩΓΩΝ

17.1 ΠΡΟΜΗΘΕΙΑ ΚΛΕΙΣΤΟΥ ΑΓΩΓΟΥ ΠΡΟΣ ΑΝΤΛΙΟΣΤΑΣΙΟ Α1

Η τοποθέτηση κλειστού αγωγού θα λάβει χώρα αφού έχει γίνει κατάλληλη προετοιμασία χωματουργικών εργασιών. Συγκεκριμένα, θα γίνουν εκσκαφές υπόγειων ορυγμάτων, προετοιμασία ξυλότυπων ή σιδηρότυπων επίπεδων επιφανειών, κατάλληλη διάστρωση, συμπύκνωση και συντήρηση σκυροδέματος C16/20, προμήθεια και τοποθέτηση σιδηρού οπλισμού S500 και στεγανοποιητικές επαλείψεις επιφανειών σκυροδέματος με προστατευτική βαφή σιλαξονικής/σιλανικής βάσεως, η οποία θα είναι διαπερατή από υδρατμούς και αδιαπερατή από το νερό και το CO₂ κατά ΕΛΟΤ EN1504-2.

Ο εγκιβωτισμός των σωλήνων θα γίνει με άμμο λατομείου και επιλεγμένα προϊόντα εκσκαφών. Περιλαμβάνεται η κατασκευή φρεατίων δικλίδων, οι οποίες θα είναι DN300 10 atm. Ο αγωγός θα είναι κατασκευασμένος από HDPE με διατομή DN 315 και μήκος 1.850m.

17.2 ΠΡΟΜΗΘΕΙΑ ΑΓΩΓΟΥ Φ90 ΣΥΝΔΕΣΗΣ ΤΗΣ ΥΔΡΟΛΗΨΙΑΣ Υ10 ΜΗΚΟΥΣ 300 Μ

Η προμήθεια αγωγού θα συμπεριλαμβάνει τις χωματουργικές και οικοδομικές εργασίες που απαιτούνται. Συγκεκριμένα, θα περιλαμβάνει τις εκσκαφές ορυγμάτων υπόγειων δικτύων και τη μεταφορά προϊόντων εκσκαφής, τις επιχώσεις, τον εγκιβωτισμό, τους ξυλότυπους ή σιδηρότυπους επίπεδων επιφανειών, την προετοιμασία σκυροδέματος και τοποθέτηση οπλισμού S500 όπως και τις στεγανοποιητικές επαλείψεις και επιστρώσεις επιφανειών σκυροδέματος με κατάλληλη προστατευτική βαφή. Ο εγκιβωτισμός των σωλήνων θα γίνει με άμμο λατομείου και επιλεγμένα προϊόντα εκσκαφών

Ο αγωγός θα είναι σωλήνωση πίεσεως μήκους 300 μέτρων από πολυαιθυλένιο (PE) με συμπαγές τοίχωμα κατά ΕΛΟΤ EN 12201. Η διατομή του θα είναι DN90, 10 atm. ενώ θα συμπεριληφθεί η προμήθεια τυπικών φρεατίων δικλίδων (βανοφρεάτια).

18 ΥΔΡΑΥΛΙΚΟΣ ΕΞΟΠΛΙΣΜΟΣ

18.1 Δικλείδες σύρτου ελαστικής έμφραξης

Οι δικλείδες σύρτου ελαστικής έμφραξης θα εγκατασταθούν επί του νέου αγωγού προσαγωγής και στις νέες υδροληψίες με σκοπό τον έλεγχο της παροχής στον κλάδο των δικτύων που θα τοποθετηθούν.

Οι δικλείδες θα είναι ονομαστική πίεσης PN16.

Η κατασκευή των δικλίδων θα είναι τέτοια ώστε να εξασφαλίζεται απόλυτη στεγανότητα κατά το κλείσιμο και προς τις δύο πλευρές ανάντη και κατόντη, μακρόχρονη και ομαλή λειτουργία, όπως και ελαχιστοποίηση των απαιτήσεων για την συντήρησή τους.

Οι δικλείδες σύρτου ελαστικής έμφραξης θα έχουν ελαστική θύρα κλεισίματος και το σώμα τους θα είναι από όλκιμο σίδηρο και θα φέρουν προστασία εποξεικής επιστρώσης. Όλα τα μεταλλικά εξαρτήματα του δικτύου θα είναι φλαντζωτά. Οι δικλείδες θα είναι κατάλληλων διαμέτρων, DN 100 και DN300.

Η κατασκευή των δικλίδων θα είναι ανθεκτική χωρίς απαίτηση συντήρησης και θα φέρουν εσωτερικό κοχλία (504-505), θα έχουν δεξιόστροφο κλείσιμο και κέλυφος κατακτιού ασφαλισμένο με μπουλόνια.

Η εσωτερική επιφάνεια του μηχανισμού θα είναι επενδυμένη από ελαστικό NBR-EPDM για πλήρη στεγανότητα. Το στρογγυλό παρέμβυσμα προστατεύει το καπάκι από τον κίνδυνο εκτίναξης από υδραυλικά πλήγματα.

Τα υλικά κατασκευής θα είναι :

- Σώμα – Όλκιμος σίδηρος
- Κέλυφος – όλκιμος σίδηρος
- Δίσκος – όλκιμος σίδηρος + EPDM
- Περικόχλιο – ορειχάλκινο
- Πείρος – ανοξείδωτος χάλυβας
- Χειρολαβή – όλκιμος σίδηρος
- Φλάντζα – NBR/EPDM

Στοιχεία που πρέπει να προσκομιστούν:

- Τεχνικά φυλλάδια/ τεχνικά εγχειρίδια
- Αναλυτική τεχνική περιγραφή
- Πιστοποιητικό καταλληλότητας για πόσιμο νερό
- Πιστοποιητικό ISO9001:2015
- Εγγύηση καλής λειτουργίας διάρκειας τουλάχιστον 1 έτους από τον οίκο κατασκευής
- Δείγμα δεικλίδας ελαστικής έμφραξης DN100

18.2 Χυτοσίδηρος φλαντζωτός σύνδεσμος

Οι σύνδεσμοι θα πρέπει να είναι κατάλληλοι για σύνδεση ευθύγραμμων τμημάτων αγωγών κατασκευασμένων από αμιαντοσιμέντο (A/C), αλλά και για κάθε άλλο είδος αγωγού όπως χάλυβα, φαιό χυτοσίδηρο, ελατό χυτοσίδηρο, PVC, PE, κλπ. από την μία πλευρά, ενώ από την άλλη πλευρά θα φέρουν φλάντζα αντίστοιχης διαμέτρου ώστε να συνδέονται με φλαντζωτά εξαρτήματα όπως δικλείδες, παροχόμετρα κλπ.

Οι σύνδεσμοι πρέπει να εξασφαλίζουν στεγανή σύνδεση στην ονομαστική πίεση λειτουργίας, σε σωλήνα με εξωτερική διάμετρο που κυμαίνεται μεταξύ των 2 ορίων που περιγράφονται στους πίνακες που ακολουθούν. Σε περίπτωση που υπάρχει απόκλιση επιτρέπεται να είναι μέχρι 2 mm, είτε στο άνω όριο (επί ελάτων) είτε στο κάτω όριο (επί μείζον). Οποιαδήποτε μεγαλύτερη απόκλιση αξιολογείται αρνητικά.

Επίσης, όλοι οι σύνδεσμοι θα εξασφαλίζουν εκτός από την υδατοστεγανότητα των συνδέσεων και την αγκύρωση των συνδεόμενων αγωγών ανεξάρτητα από το υλικό κατασκευής τους, μέσω ειδικών αγκυρωτικών ελασμάτων που θα φέρουν, τα οποία θα είναι τοποθετημένα εντός ειδικού εκτονούμενου δακτυλίου.

Το σύστημα αγκύρωσης θα πρέπει να αποτελείται από αντικαταστάσιμες μεταλλικές διατάξεις κατασκευασμένες από μη οξειδούμενο υλικό όπως ανοξείδωτος χάλυβας ή ορείχαλκος, τύπου ελάσματος προσαρμοσμένες εντός ειδικού εκτονούμενου δακτυλίου.

Οι προμηθευτές θα πρέπει να υποβάλουν στη προσφορά τους αντίγραφο του πιστοποιητικού διασφάλισης ποιότητας ISO 9001:2015 του οίκου κατασκευής το οποίο θα αναφέρεται στην κατασκευή της συγκεκριμένης κατηγορίας υλικών.

Οι σύνδεσμοι με φλάντζα πρέπει να αποτελούνται από ένα μεταλλικό σωληνωτό τμήμα ανάλογης διαμέτρου με λεία κωνική εσωτερική διατομή, στο ένα άκρο από ένα μεταλλικό δακτύλιο σύσφιξης, ένα ελαστικό δακτύλιο στεγάνωσης και ένα σύστημα αγκύρωσης, ενώ στο άλλο άκρο από μία μεταλλική φλάντζα. Η φλάντζα θα έχει, κυκλικές οπές ώστε να είναι δυνατή η σύνδεση της με διάφορα φλαντζωτά εξαρτήματα ίδιας ονομαστικής διαμέτρου. Ο δακτύλιος σύσφιξης θα έχει διαμόρφωση τέτοια, ώστε να είναι δυνατή μέσω κοχλιών – εντατήρων, η σύσφιξη του ελαστικού δακτυλίου στεγανότητας και του συστήματος αγκύρωσης, μεταξύ του συνδέσμου και του ευθέως άκρου σωλήνα. Έτσι θα πρέπει να επιτυγχάνεται απόλυτη στεγανότητα σύνδεσης αλλά και αποκλεισμός της αξονικής μετατόπισης του αγωγού, στην ονομαστική πίεση λειτουργίας PN.

Θα πρέπει η προσαρμογή του συνδέσμου στο ελεύθερο άκρο σωλήνα να γίνεται χωρίς αποσυναρμολόγηση του συνδέσμου.

Σε κάθε περίπτωση, ο σύνδεσμος μετά την εφαρμογή, θα πρέπει να εξαρμώνεται πλήρως και να επαναχρησιμοποιείται χωρίς τη χρήση ειδικών εργαλείων ή αναλώσιμων υλικών.

Επίσης οι σύνδεσμοι θα πρέπει να δίνουν τη δυνατότητα σύνδεσης ευθύγραμμων τμημάτων αγωγών όλων των τύπων με φλαντζωτά εξαρτήματα, με ταυτόχρονη αγκύρωση και μέγιστη γωνιακή εκτροπή για κάθε άκρη 4°.

Οι σύνδεσμοι με φλάντζα πρέπει να έχουν διάτρηση φλάντζας σύμφωνα με το EN 1092-2.

Τέλος οι σύνδεσμοι με φλάντζα σε ότι αφορά το άκρο τους που δεν έχει φλάντζα, θα συνοδεύονται από τους αντίστοιχους κοχλίες – εντατήρες, περικόχλια και ροδέλες, από ανοξείδωτο χάλυβα, με τους οποίους επιτυγχάνεται η σύσφιξη του ελαστικού στεγανωτικού δακτυλίου.

Οι προσφερόμενοι σύνδεσμοι πρέπει να έχουν ονομαστική Πίεση Λειτουργίας PN16 bar.

Για μεγάλο εύρος εφαρμογής απαραίτητο είναι οι προσφερόμενοι σύνδεσμοι να διαθέτουν ειδικό εκτονωμένο αρθρωτό δακτύλιο. Επιθυμητό είναι να έχουν εύρος εφαρμογής επί εξωτερικής διαμέτρου αγωγών, όπως φαίνεται στους παρακάτω πίνακες.

Υλικό κατασκευής των μεταλλικών μερών (σώματος και δακτυλίων σύσφιξης): Ελατός χυτοσίδηρος τουλάχιστον GGG40 σύμφωνα με το EN-GJS-450-10.

Προστατευτική βαφή: Ενδεικτικά RESICOAT (εποξικό επίστρωμα πούδρας) με επικάλυψη ελάχιστου πάχους 250 μm. και με έγκριση καταλληλότητας για χρήση σε πόσιμο νερό σύμφωνα με το GSK .

Υλικό κατασκευής κοχλιών και περικοχλίων: Ανοξείδωτος χάλυβας AISI 304 (A2) ή AISI 316 (A2) με επικάλυψη από TEFLON για προστασία από το φαινόμενο στομώματος - αρπάγματος.

Υλικό κατασκευής στεγανωτικών δακτυλίων: NBR σύμφωνα με το πρότυπο EN 682 ή EPDM σύμφωνα με το πρότυπο EN 681-1, με έγκριση καταλληλότητας για χρήση σε πόσιμο νερό και αντοχή στην θερμοκρασία τουλάχιστον από 0°C έως +50°C.

Υλικό κατασκευής αγκυρωτικών ελασμάτων: Μεταλλικό υλικό. Επιθυμητό είναι τα αγκυρωτικά ελάσματα να είναι κατασκευασμένα από ανοξείδωτο χάλυβα ή ορείχαλκο.

Υλικό κατασκευής εκτονούμενου αρθρωτού δακτυλίου: ειδικό συνθετικό υλικό κατάλληλο για χρήση σε πόσιμο νερό. Ο ειδικός αυτός δακτύλιος θα χρησιμοποιείται για την επίτευξη του μεγάλου εύρους εφαρμογής επί των εξωτερικών διαμέτρων των συνδεόμενων αγωγών ενώ ταυτόχρονα θα αποφεύγεται η μηχανική καταπόνηση του ελαστικού στεγανότητας και η γρήγορη γήρανσή του.

Εύρος εφαρμογής συνδέσμων επί εξωτερικής διαμέτρου αγωγών

Οι σύνδεσμοι με φλάντζα θα πρέπει να είναι κατάλληλοι για την ασφαλή σύνδεση και αγκύρωση αγωγών όλων των υλικών. Για την επίτευξη της παραπάνω απαίτησης θα πρέπει το εύρος εφαρμογής τους να είναι σύμφωνα με τον ακόλουθο πίνακα ο οποίος περιλαμβάνει τις διαφοροποιήσεις στις διαμέτρους αγωγών. το απαιτούμενο εύρος εφαρμογής θα πρέπει απαραίτητα να καλύπτει όλες τις παρακάτω διατομές. Στο παρακάτω απαιτούμενο εύρος γίνεται αποδεκτό στο άνω ή στο κάτω όριο κατά μείζον απόκλιση μέχρι 2mm. Δε γίνεται αποδεκτή απόκλιση και στα δύο όρια (και στο άνω και στο κάτω) παρά μόνο στο ένα όριο.

Όνομ. διάμετρος	DN50	DN65	DN80	DN100	DN125	DN150	DN200
Υλικό κατασκευής							
Τσιμέντο (PN10)	68		98	120	145	176	
Τσιμέντο (PN6/12)				124	149-151	174	228
Χάλυβας	60,3 - 66	76,1 - 88,9	88,9	108 - 114,3	133 - 139,7	159 - 168,3	211-219,1
Χυτοσίδηρος	66	82	98	118	144	170	222
Πολυαιθυλένιο	63	75-90	90	110-125	140	160-180	200-225
Πολυβινυλοχλωρίδιο	60,3	76,1-88,9	88,9	114,3	139,7	168,3	219,1
Απαιτούμενο εύρος εφαρμογής	56-70	71-90	84-100	106-130	132-152	155-182	196-230

Στοιχεία που πρέπει να προσκομιστούν:

- Φύλλο συμμόρφωσης με τις τεχνικές προδιαγραφές.
- Πλήρες τεχνικό εγχειρίδιο του κατασκευαστή (Manual).
- Τεχνικά φυλλάδια.
- Πιστοποιητικό καταλληλότητας για πόσιμο νερό.
- Πιστοποιητικό ISO 9001 του κατασκευαστικού οίκου.

19 ΑΥΤΟΚΑΘΑΡΙΖΟΜΕΝΗ ΣΥΣΤΟΙΧΙΑ ΦΙΛΤΡΩΝ

Η συστοιχία φίλτρων θα τοποθετηθεί επί του κλειστού αγωγού προσαγωγής που καταλήγει στην είσοδο της δεξαμενής του αντλιοστασίου. Η συστοιχία φίλτρων θα αποτελείται από πέντε (5) φίλτρα δίσκων πλαστικά 4". Η μέγιστη παροχή και μέγιστη πίεση φίλτρασης θα είναι 320 m³/h και 10 bar αντίστοιχα. Η επιφάνεια φίλτρασης θα είναι 14920 cm² και η ελάχιστη παροχή καθαρισμού θα είναι 10 m³/h. Τα φίλτρα θα πληρούν τα παρακάτω τεχνικά χαρακτηριστικά.

Υλικά

- Συλλέκτες: Χάλυβας S235JR
- Σώμα φίλτρων: Πολυαμίδιο ενισχυμένο με Fiberglass
- Φύσιγγα φίλτρου: Πολυπροπυλένιο (PP)
- Ελαστομερή: NBR
- Βαφή: Polyester 120 micron

Χαρακτηριστικά λειτουργίας

- Max πίεση: 10bar
- Min πίεση: 1,5bar
- Είσοδος-έξοδος: Φλάντζα DIN2576

Αυτοματισμός

- Τροφοδοσία: 220VAC 50 Hz με ενσωματωμένο μετασχηματιστή 24 VAC
- Έξοδοι: 24VAC ηλεκτρομαγνητικές βαλβίδες
- DP: Ενσωματωμένο ηλεκτρονικό αναλογικό αισθητήρα DP ή εξωτερικού αισθητήρα DP ξηρή επαφή
- Αισθητήρας πίεσης: Ξηρή επαφή
- Θερμοκρασία λειτουργίας: 0-60 °C

Το σύστημα θα λειτουργεί με τις παρακάτω προδιαγραφές:

Φίλτραση

Το νερό θα εισέρχεται από τον συλλέκτη εισόδου, θα περνάει μέσα από τα φίλτρα δίσκων, θα φιλτράρεται και θα εξέρχεται καθαρό από τον συλλέκτη εξόδου.

Καθαρισμός-πλύσιμο φίλτρων

Κατά τη διάρκεια του καθαρισμού:

- Θα κλείνει η είσοδος της τριοδικής βαλβίδας του πρώτου φίλτρου, το νερό θα εισέρχεται στα άλλα φίλτρα, θα καθαρίζεται και ένα μέρος θα πηγαίνει για χρήση θα εισέρχεται αντίστροφα στο πρώτο φίλτρο, θα το καθαρίζει και στη συνέχεια θα οδηγείται στην αποχέτευση.
- Με το πέρας του καθαρισμού του πρώτου φίλτρου, θα επαναλαμβάνεται η ίδια διαδικασία και για τα υπόλοιπα φίλτρα.

Η λειτουργία μονάδας φίλτρου

Η λειτουργία φίλτρασης θα είναι η εξής:

- Το βρώμικο νερό θα εισέρχεται στο σώμα του φίλτρου μέσω του σωλήνα εισόδου.
- Οι δίσκοι θα είναι πιεσμένοι από το καπάκι στο πάνω μέρος του εσωτερικού στοιχείου.
- Καθώς το νερό θα περνά μέσα του έλικα στην βάση του εσωτερικού στοιχείου τα πτερύγιά του θα προσδίδουν μεγάλη περιστροφική ταχύτητα, η οποία θα αναγκάζει τα σωματίδια να μην πλησιάζουν τους δίσκους. Αυτό δίνει το πλεονέκτημα να μην χρειάζεται το φίλτρο τακτικούς καθαρισμούς.
- Ορισμένα σωματίδια θα συσσωρεύονται περιφερειακά των δίσκων. Το νερό θα περνά μέσα από την μοναδική έξοδο του εσωτερικού στοιχείου, το βάθος των δίσκων. Οι αυλακώσεις που θα βρίσκονται πάνω στους δίσκους θα εγκλωβίζουν τα εναπομείναντα σωματίδια. Το νερό θα περνά μέσα από τους δίσκους και θα ρέει προς την έξοδο. Οι δίσκοι θα καθαριστούν στην επόμενη φάση.

Η λειτουργία καθαρισμού θα είναι η εξής:

- Το καπάκι θα ανασηκώνεται υδραυλικά και θα αποσυμπιέζει τους δίσκους.
- Ένας ομοιόμορφος καθαρισμός θα απλώνεται μέσω των spray περιστροφικά τα οποία θα ψεκάζουν και θα καθαρίζουν τους δίσκους. Το βρώμικο νερό με τα σωματίδια θα εξέρχονται μέσω της εισόδου.

- Όταν ο κύκλος καθαρισμού θα συμπληρωθεί οι δίσκοι θα συμπιέζονται ξανά και το σύστημα θα επανέρχεται στη φάση φίλτρανσης. Εν τω μεταξύ θα ξεκινά ο κύκλος καθαρισμού για το επόμενο φίλτρο.

Ο προγραμματιστής θα έχει τις παρακάτω προδιαγραφές:

- Ο προγραμματιστής θα μπορεί να υποστηρίξει έως 10 ξεχωριστές μονάδες φίλτρων.
- Η εκκίνηση του καθαρισμού θα μπορεί αν γίνει είτε χρονικά, είτε μόλις η διαφορά πίεσης (DP) θα γίνει ίση με τον προγραμματισμένο όριο. Η διαφορική πίεση ελέγχεται από τον ενσωματωμένο αισθητήρα DP.
- Ο προγραμματιστής θα πρέπει να είναι εξοπλισμένος με οθόνη LCD και πληκτρολόγιο.

Για τις ηλεκτρολογικές συνδέσεις θα πρέπει να ισχύουν τα παρακάτω:

AC Μοντέλο

Ο εξωτερικός αισθητήρας πίεσης (External DP sensor) θα είναι προαιρετικός όταν δεν θα υπάρχει ενσωματωμένος αισθητήρας.

Τα πηνία θα πρέπει να είναι 24v AC.

Στοιχεία που πρέπει να προσκομιστούν:

- Τεχνικά φυλλάδια/ τεχνικά εγχειρίδια
- Αναλυτική τεχνική περιγραφή
- Πιστοποιητικό ISO9001:2015
- Εγγύηση καλής λειτουργίας διάρκειας τουλάχιστον 1 έτους από τον οίκο κατασκευής.

20 ΣΥΣΤΗΜΑ ΠΡΟΣΤΑΣΙΑΣ ΑΝΤΛΙΟΣΤΑΣΙΟΥ ΦΕΡΤΩΝ ΥΛΙΚΩΝ (ΣΧΑΡΕΣ ΚΤΛ.)

Για τη συγκράτηση των φερτών υλικών θα τοποθετηθεί μεταλλική εσχάρα στην είσοδο του αντλιοστασίου. Η κατασκευή θα έχει τραπεζοειδή μορφή (4,00/3,00m) ύψους 3,00m (από τον πυθμένα του τεχνικού εισόδου έως την άνω επιφάνεια των πλαϊνών τοιχιών).

Για ευκολία τοποθέτησης και καθαρισμού – συντήρησης, η εσχάρα θα κατασκευαστεί σε πέντε (5) τμήματα, ήτοι: δύο ορθογώνια τρίγωνα 0,50x3,00m και τρία παραλληλόγραμμα διαστάσεων 1,00x3,00m. Καθένα από τα τμήματα αυτά θα έχει σκελετό από UPN 30x15, για δε τη συγκράτηση των φερτών υλικών θα έχει σιδηρές ράβδους Φ20 ανά 50mm.

Ακόμα, για τον καθαρισμό του τεχνικού εισόδου από τα φερτά υλικά και για τη συντήρηση και τον καθαρισμό της εσχάρας θα κατασκευαστεί στα υδραυλικά ανάντη (εμπρός από την εσχάρα) μεταλλική «πασαρέλα» πλάτους 70cm και συνολικού μήκους 5,00m (θα γεφυρώνει το τεχνικό εισόδου) εδραζόμενη στα πλευρικά τοιχεία του τεχνικού εισόδου. Ο φέρων οργανισμός της θα είναι από σιδηροδοκούς IPN 160 (160/74), το δε δάπεδο από λαμαρίνα «κριθαράκι» πάχους 5mm.

Στο σύνολο των παραπάνω στοιχείων μετά τη διαμόρφωσή τους στις εγκαταστάσεις του κατασκευαστή και πριν την προσκόμισή τους στο εργοτάξιο για τελική συναρμολόγηση – τοποθέτηση, θα εφαρμοστεί αμμοβολή και στη συνέχεια διπλή αντισκωριακή/ αντιδιαβρωτική επάλειψη. Οι δύο στρώσεις θα είναι διαφορετικής απόχρωσης για να είναι εφικτός ο έλεγχος της εφαρμογής.

Εάν προβλέπονται συγκολλήσεις επί τόπου του έργου, θα γίνει τοπική αποκατάσταση της αντιδιαβρωτικής προστασίας.

Τέλος, το σύνολο των μεταλλικών κατασκευών θα βαφεί με χρώματα υψηλής ανθεκτικότητας στις καιρικές συνθήκες και σε υγρό περιβάλλον.

21 ΜΕΤΕΩΡΟΛΟΓΙΚΟΣ ΣΤΑΘΜΟΣ

Ο μετεωρολογικός σταθμός που θα τοποθετηθεί επί κατάλληλου ιστού θα πρέπει να έχει τη δυνατότητα μέτρησης :

- της θερμοκρασίας αέρα
- της υγρασίας αέρα
- της ηλιακής ακτινοβολίας
- του ύψους βροχόπτωσης
- της ημερήσιας βροχόπτωσης
- της ταχύτητας του ανέμου
- της διεύθυνσης του ανέμου

Ο μετεωρολογικός σταθμός θα πρέπει να είναι εκτεθειμένος στις καιρικές συνθήκες και θα τοποθετηθεί επί κατάλληλου ιστού. Η τοποθέτηση του θα πρέπει να γίνεται σε μεταλλικό στύλο 3 m και τα όργανα μέτρησης θα πρέπει να έχουν κατακόρυφη απόσταση τουλάχιστον 2 m από τα εγκατεστημένα φυτά. Η διάταξη της τοποθέτησης των οργάνων μέτρησης θα πρέπει να τους επιτρέπει την απρόσκοπτη λειτουργία χωρίς την μεταξύ τους παρεμπόδιση στην λήψη των μετρήσεων.

Ο μετεωρολογικός σταθμός θα πρέπει να μπορεί να επικοινωνεί με τα επιμέρους στοιχεία τους συστήματος ασύρματα είτε μέσω δικτύου 6LoWPAN στα 2.4GHz από και προς την εγκατεστημένη συσκευή πύλης, είτε μέσω δικτύου κινητής τηλεφωνίας LTE CAT NB2 με μπάντες συχνοτήτων B1/B3/B8/B5/B20/B28 στην έκδοση τεχνολογίας NB IoT. Το λογισμικό θα πρέπει να μπορεί να αναβαθμιστεί απομακρυσμένα με την τεχνολογία αναβάθμισης Over The Air.

Η διαβίβαση των δεδομένων θα πρέπει να γίνεται βάσει των προτεινόμενων αλγορίθμων του Παγκόσμιου Οργανισμού Μετεωρολογίας (WMO) με βήμα 10 λεπτών. Οι μετρήσεις του σταθμού θα πρέπει να καθιστούν δυνατή την εκτίμηση της ημερήσιας εξατμισοδιαπνοής αναφοράς, συνεισφέροντας με αυτό τον τρόπο στο βέλτιστο σχεδιασμό και εφαρμογή των προγραμμάτων άρδευσης.

Η τροφοδοσία του σταθμού θα πρέπει να επιτυγχάνεται με χρήση ηλιακού πάνελ και προαιρετικά κοινών μπαταριών AA χωρίς την απαίτηση επιπλέον καλωδίων. Η τοποθέτηση θα πρέπει να γίνεται σε μεταλλικό στύλο με ρυθμιζόμενο ύψος και προσαρμογή στα επιμέρους στοιχεία, με επίπεδο προστασίας τουλάχιστον IP65.

Χαρακτηριστικά Αισθητήρων Μετεωρολογικού Σταθμού

Μετρούμενη Παράμετρος	Ακρίβεια Μέτρησης	Εύρος Λειτουργίας
Ατμοσφαιρική Θερμοκρασία	± 0,4°C	-40 °C - +125°C

Σχετική Υγρασία	±2%	0 – 99,9% RH
Ηλιακή Ακτινοβολία	±5%/1W/m ²	0 – 2000 W/m ²
Άνεμος	±0,3%	0 - 80 m/s
Διεύθυνση Ανέμου	2°	0 – 360°
Ύψος Βροχής	±0.2mm	-

Ενδεικτικές Διαστάσεις: 92x118x60 mm χωρίς τους ενσωματωμένους αισθητήρες

Ενδεικτικό Βάρος: 2.0 kg χωρίς τα υλικά στερέωσης

Εύρος θερμοκρασιών : -25 °C έως +50 °C

Στοιχεία που πρέπει να προσκομιστούν:

- Τεχνικά φυλλάδια/ τεχνικά εγχειρίδια
- Αναλυτική τεχνική περιγραφή

22 ΣΥΣΤΗΜΑ ΗΛΕΚΤΡΟΝΙΚΗΣ ΜΕΤΡΗΣΗΣ ΚΑΤΑΝΑΛΩΣΗ

Το σύστημα θα αυτοματοποιήσει την άρδευση με τη χρήση προπληρωμένου όγκου νερού, τηλεμέτρησης και τηλε-ελέγχου.

Το προμηθευόμενο σύστημα μέτρησης κατανάλωσης, θα προβλέπει ένα ολοκληρωμένο σύστημα αυτοματοποίησης άρδευσης, με την χρήση προπληρωμένου όγκου νερού, τηλεμέτρηση, τηλεέλεγχο. Ο σταθμός θα είναι εξοπλισμένος με το σύστημα προπληρωμένων καρτών και ασύρματης επικοινωνίας καθώς και τον υδραυλικό εξοπλισμό (έναν μετρητή παροχής νερού και μία υδραυλική ηλεκτρομαγνητική βαλβίδα με περιοριστή ροής).

Προτεινόμενη εγκατάσταση του συστήματος ηλεκτρονικής μέτρησης κατανάλωσης ως ένα ενιαίο σύστημα.

22.1 ΗΛΕΚΤΡΟΝΙΚΟΣ ΜΕΤΡΗΤΗΣ ΠΑΡΟΧΗΣ ΥΔΡΟΣΤΟΜΙΟ

Ο μετρητής θα είναι συνδυασμένο σύστημα σε ένα ενιαίο σώμα (βάνα και ροόμετρο). Το σύστημα θα πρέπει να είναι εγκιβωτισμένο μέσα σε ερμάριο εξωτερικού χώρου κατασκευασμένο από ανοξείδωτο χάλυβα AISI 304 και ανθεκτικό στις εξωτερικές συνθήκες. Ενδεικτικές διαστάσεις του ερμαρίου είναι 500x430x298, με την απαραίτητη προϋπόθεση ότι θα γίνεται απόλυτη εφαρμογή με τον υπόλοιπο εξοπλισμό.

Το ερμάριο θα πρέπει να διαθέτει κλειδαριά. Οποιαδήποτε προσπάθεια επέμβασης, ή παραβίασης της πόρτας του συστήματος αυτόματα θα ειδοποιεί το κέντρο και θα κλειδώνει την παροχή, ενώ ταυτόχρονα το συμβάν θα καταγράφεται.

Η αυτόματη βαλβίδα θα πρέπει να πληροί κατ' ελάχιστον τις παρακάτω προδιαγραφές:

- Η βαλβίδα θα διαθέτει ηλεκτρικό σύστημα ενεργοποίησης/ απενεργοποίησης. Θα λειτουργεί πλήρως ανοιχτή ή πλήρως κλειστή όταν το πηνίο είναι ενεργοποιημένο.
- Η βαλβίδα για να λειτουργήσει θα χρησιμοποιεί τη δική της πίεση από το δίκτυο, σε περίπτωση χαμηλής πίεσης του δικτύου θα μπορεί να χρησιμοποιηθεί οποιαδήποτε εξωτερική πηγή πίεσης.
- Το σώμα της βαλβίδας θα είναι κατασκευασμένο από όλκιμο σίδηρο
- Το διάφραγμα θα είναι κατασκευασμένο από φυσικό καουτσούκ
- Η διατομή θα είναι DN 100
- Η αντοχή σε πίεση λειτουργίας θα είναι έως 16 Bar
- Το βάρος θα είναι τουλάχιστον 16kg

Το υδρόμετρο θα πρέπει να πληροί κατ' ελάχιστον τις παρακάτω προδιαγραφές:

- Θα διαθέτει πτερωτή εφαιπτομενικής λειτουργίας και αποσπώμενο μηχανισμό.
- Θα είναι κατάλληλο για οριζόντια εγκατάσταση κατηγορίας A ISO 4064
- Θα περιέχει δείκτη ξηρού τύπου
- Θα λειτουργεί με μαγνητική μετάδοση
- Θα μπορεί να γίνει απευθείας ανάγνωση στο καντράν
- Το σώμα του θα είναι κατασκευασμένο από χυτοσίδηρο
- Η αντοχή σε πίεση λειτουργίας θα είναι έως 16 Bar
- Η διατομή της φλάντζας θα είναι DN 100
- Η ονομαστική παροχή θα είναι τουλάχιστον 60m³/h
- Το βάρος θα είναι τουλάχιστον 15kg

Το σύστημα θα λειτουργεί με επαναφορτιζόμενη μπαταρία μολύβδου και δυνατότητα εγκατάστασης ηλιακού πάνελ.

Διαδικτυακή πλατφόρμα

Θα πραγματοποιείται χειροκίνητος έλεγχος βαλβίδων σε κάθε σημείο ελέγχου και θα υπάρχει η δυνατότητα παράκαμψης των εντολών προπληρωμής και το στοιχείο θα μπορεί να λειτουργήσει κατόπιν αιτήματος του συστήματος τηλεχειρισμού.

Θα πραγματοποιείται απομακρυσμένη ανάγνωση του μετρητή. Θα πραγματοποιείται συνολική και περιστασιακή μετρητική διάταξη δεδομένων. Η επικοινωνία των συσκευών θα πραγματοποιείται περιοδικά κάθε μία ώρα.

Το σύστημα θα αποστέλλει στο χρήστη κατ' ελάχιστο τις παρακάτω ειδοποιήσεις σχετικά με την άρδευση:

- Υπερβολική ροή (στιγμιαία μέτρηση πάνω από το σημείο αναφοράς)
- Ανεπαρκής ροή (στιγμιαία μέτρηση κάτω από το σημείο αναφοράς)
- Ροή με κλειστή βαλβίδα

Το σύστημα θα αποστέλλει στο χρήστη τις παρακάτω ειδοποιήσεις σχετικά με την τροφοδοσία:

- Χαμηλή, πολύ χαμηλή ή αντικατάσταση μπαταρίας

- Υπολειτουργία ηλιακού πάνελ (λόγω παρεμπόδισης ακτινοβολίας)

22.2 ΣΥΣΤΗΜΑ ΑΝΑΓΝΩΡΙΣΗΣ ΧΡΗΣΤΗ

Η αναγνώριση του χρήστη θα πρέπει να βασίζεται στην τεχνολογία ασύρματης επικοινωνίας NFC ή ισοδύναμου τύπου.

Το σύστημα θα μπορεί να αναγνωρίσει τουλάχιστον 4 διαφορετικούς χρήστες της υδροληψίας.

22.3 ΣΥΣΤΗΜΑ ΑΣΥΡΜΑΤΗΣ ΕΠΙΚΟΙΝΩΝΙΑΣ

Η δομή του προσφερόμενου συστήματος θα περιλαμβάνει:

Τη συλλογή δεδομένων, όπως η μέτρηση της κατανάλωσης της παροχής των τελικών σημείων κατανάλωσης, η συλλογή δεδομένων αισθητήρων όπως, πίεση, θερμοκρασία κτλ. και η μεταβίβαση των δεδομένων αυτών με σύστημα τηλεπικοινωνίας σε κεντρικό σταθμό ελέγχου.

Απομακρυσμένο Τοπικό Σταθμό Ελέγχου κατανάλωσης (ΑΤΣΕΚ), για τον έλεγχο των τομέων άρδευσης αλλά και την καταγραφή και ασύρματη αποστολή δεδομένων μετρητικών δεδομένων. Κάθε ΑΤΣΕΚ, θα περιλαμβάνει αδιάβροχο κουτί το οποίο θα περιέχει πλακέτα τυπωμένου κυκλώματος η οποία θα είναι υπεύθυνη για την καταμέτρηση και αποστολή των δεδομένων από τους αισθητήρες στο κέντρο ελέγχου. Οι μετρητικές διατάξεις (αισθητήρα μέτρησης) θα καταγράφουν την κατανάλωση νερού και τους συναγερούς που μπορεί να προέρχονται από παραβίαση κλωβού μετρητή, διαρροή κλπ. Θα είναι υπεύθυνοι για τον έλεγχο των ηλεκτροβανών του κάθε τομέα άρδευσης που θα έχουν οριστεί.

Τον Κεντρικό Σταθμό Ελέγχου (ΚΣΕ)

Ο Κεντρικός Σταθμός Ελέγχου θα συλλέγει, καταγράφει, απεικονίζει και επεξεργάζεται όλα τα δεδομένα από τις μετρητικές διατάξεις. Θα έχει την δυνατότητα ελέγχου έως 1.200 τερματικές μονάδες. Ο χειριστής του συστήματος θα έχει τη δυνατότητα, να παρακολουθεί, να ενημερώνεται για της τιμές των μετρούμενων μεγεθών, να αλλάζει παραμέτρους σε κάθε έναν από τους τοπικούς σταθμούς μέσω ασύρματης επικοινωνίας, να ενημερώνεται για τις πιθανές δυσλειτουργίες του συστήματος, να εξάγει φόρμες αναφορών, εκτυπώσεις με τα σημαντικότερα γεγονότα, κλπ. Η είσοδος του χρήστη στο σύστημα θα είναι δυνατή μέσω οποιουδήποτε προγράμματος περιήγησης (φυλλομετρητή) και συσκευής με δυνατότητα σύνδεσης στο διαδίκτυο, ενώ δεν θα απαιτείται κάποια επιπλέον εφαρμογή για τις συσκευές ελέγχου.

Ο ΚΣΕ θα πρέπει να περιλαμβάνει SCADA-WEB λογισμικό, ικανό να εκτελέσει τις εξής εφαρμογές:

- Συλλογή και διαχείριση δεδομένων από ΑΤΣΕΚ
- Εκτέλεση εντολών διαχείρισης
- Έλεγχος ποσοστώσεων χρήσης νερού
- Δημιουργία ιστορικού χρηστών/εξοπλισμού
- Έλεγχος και διαχείριση υδραυλικού εξοπλισμού

- Έλεγχος αισθητήρων και δημιουργία συναγερμών και ειδοποιήσεων όπως εντοπισμού διαρροών, υπέρβαση ποσοτώσεων.

- Εξαγωγή όλων των δεδομένων υπό μορφή αρχείων για την περαιτέρω αξιολόγηση και επεξεργασία τους.

- Εισαγωγή χρηστών και διαβάθμιση πρόσβασης τους στην λειτουργία του συστήματος.

Από το Κέντρο Ελέγχου, ο χειριστής θα έχει τη δυνατότητα να αναπρογραμματίσει τους τοπικούς σταθμούς κατανάλωσης ΑΤΣΕΚ βάση αναγκών.

Δίκτυο επικοινωνίας

Το σύστημα θα έχει την ικανότητα να αναπτύξει δίκτυο επικοινωνίας μεταξύ των μετρητικών διατάξεων και του Κεντρικού Σταθμού Ελέγχου. Το δίκτυο επικοινωνίας, δεν θα αποτελείται από μονάδες ενδιάμεσης συγκέντρωσης και η αποστολή των μετρήσεων και των εντολών των διατάξεων από και προς το Κέντρο Ελέγχου θα πραγματοποιείται απευθείας μέσω κατάλληλου ασύρματου δικτύου RF (LoRa-RF επικοινωνία)

Τεχνικά χαρακτηριστικά λογισμικού:

- Φιλικό περιβάλλον για το χρήστη – όλες οι λειτουργίες θα πραγματοποιούνται δια μέσου εικονιδίων σε προκαθορισμένο παραθυρικό περιβάλλον, ενώ η λειτουργική κατάσταση του εγκατεστημένου εξοπλισμού θα εμφανίζεται με χρωματική διαβάθμιση ως εξής:
 - Μπλε: εξοπλισμός σε λειτουργία
 - Πράσινο: όλα τα εγκατεστημένα συστήματα λειτουργούν και επικοινωνούν κανονικά ή είναι σε κατάσταση standby
 - Κόκκινο: ειδοποίηση ή συναγερμός που έχει ορισθεί
 - Κίτρινο: ο ΑΤΣΕΚ δεν έχει επικοινωνήσει με τον server τις τελευταίες 24 ώρες
 - Πορτοκαλί: ο ΑΤΣΕΚ δεν έχει επικοινωνήσει με τον server τις τελευταίες 48 ώρες
- Το σύστημα θα παρέχει τέτοιες δυνατότητες, ώστε να δημιουργείται περιβάλλον εργασίας (εργαλειοθήκες σχεδίασης, βιβλιοθήκες συμβόλων κλπ.). Η ανταλλαγή πληροφοριών θα πραγματοποιείται και με άλλα λογισμικά, όπως εξωτερικές Βάσεις Δεδομένων, στατιστικά πακέτα, συστήματα παραγωγής εγγράφων, κ.α.
- Δυνατότητα πρόσβασης στις λειτουργίες του συστήματος μέσω διαδραστικού διαδικτυακού περιβάλλοντος (SCADA-WEB).
- Δυνατότητα εμφάνισης του συνόλου του εξοπλισμού και των σχετικών δεδομένων σε ορθό-φωτογραφικά υπόβαθρα (Google maps). Θα είναι φιλικό και εύχρηστο προς το χρήστη και θα είναι πλήρως διαδικτυακή εφαρμογή έτσι ώστε να μπορεί να αξιοποιηθεί από το σύνολο του προσωπικού διαχείρισης (τεχνικό και διοίκηση) που θα έχουν βασικές γνώσεις χρήση υπολογιστή.
- Δυνατότητα αναζητήσεων εξοπλισμού σύμφωνα με κριτήρια που θα ορίζονται από τον χρήστη (τομέα, υποτομέα, υλικό κτλ.)
- Η αρχιτεκτονική του λογισμικού θα είναι σχεδιασμένη ώστε ο προγραμματισμός, η διαχείριση, η κατάσταση και η επίβλεψη των συστημάτων και του εξοπλισμού να μπορεί να πραγματοποιηθεί από οποιαδήποτε φορητή συσκευή (PC, κινητά ή tablet) με δυνατότητα σύνδεσης στο διαδίκτυο και επί του πεδίου.

- Δυνατότητα πλήρους διαβάθμισης πρόσβασης των εμπλεκόμενων χρηστών. Ο απλός χρήστης δεν θα έχει άμεση πρόσβαση στις λειτουργίες του δικτύου, δυνατότητα που θα μπορούσε να του παρέχεται από τους διαχειριστές του συστήματος ανάλογα με τις εκάστοτε ανάγκες.
- Πλήρης Διαχείριση της γραφικής και περιγραφικής Βάσης Δεδομένων, σύμφωνα με τις ανάγκες των χρηστών. Θα παρέχονται δυνατότητες γραφικών διορθώσεων, εισαγωγής νέων στοιχείων κλπ., όσον αφορά στη γραφική βάση, καθώς και ενημέρωσης, αναζήτησης στοιχείων και πινάκων, όσον αφορά στην περιγραφική βάση. Οι εργασίες ενημέρωσης και εισαγωγής δεδομένων θα γίνονται μέσα από παραθυρικό περιβάλλον χρήστη. Ο απλός χρήστης δεν θα έχει άμεση πρόσβαση στους πίνακες της βάσης δεδομένων, δυνατότητα που θα παρέχεται για τους διαχειριστές του συστήματος
- Δυνατότητα επέκτασης των θέσεων εργασίας και αναδιοργάνωσης του Συστήματος όταν αυτή θα απαιτείται από τον φορέα διαχείρισης, χωρίς την απαραίτητη συμμετοχή / επίβλεψη / τεχνική υποστήριξη κατασκευαστή-προμηθευτή. Θα είναι συμβατό και πλήρως προσαρμοσμένο με ήδη εγκατεστημένα συστήματα.

Αναλογικές Είσοδοι

Το σύστημα θα παρέχει την δυνατότητα του καθορισμού κάθε αναλογικού σήματος, ανεξάρτητα τον τύπο του σήματος που μετρείται (θερμοκρασία πίεση κλπ.) και το εύρος της μέτρησης (0-10bar, 0-100°C κτλ.), συχνότητα μέτρησης και χρόνο σταθεροποίησης της μέτρησης. Θα υπάρχει, επίσης, η δυνατότητα καθορισμού ανώτατων και κατώτατων ορίων κατά τα οποία θα ενεργοποιείται ειδοποίηση.

Μετρήσεις Υδρομέτρων

Για κάθε υδρομέτρο θα καταγράφονται οι εξής πληροφορίες:

- Γενική μέτρηση: Μέτρηση η οποία θα είναι συγχρονισμένη με το μηχανικό μετρητή του υδρομέτρου
- Μέτρηση περιόδου: Μέτρηση όγκου νερού που καταναλώθηκε κατά το τελευταίο πρόγραμμα άρδευσης (άνοιγμα-κλείσιμο πηνίου)
- Μερική μέτρηση: Μέτρηση με δυνατότητα μηδενισμού από τον χρήστη.

Το σύστημα θα παρέχει πληροφορίες της μέσης παροχής των υδρομέτρων και θα δημιουργεί ειδοποιήσεις σχετικά με την κατάσταση λειτουργίας του δικτύου, όπως ανεπαρκή παροχή δικτύου ή υπερβολική ροή.

Ψηφιακές είσοδοι έξοδοι

Το σύστημα θα παρέχει την δυνατότητα του καθορισμού κάθε ψηφιακού σήματος ανεξάρτητα, τον τύπο του σήματος που μετρείται και το εύρος της μέτρησης, συχνότητα μέτρησης και χρόνο σταθεροποίησης της μέτρησης. Θα υπάρχει, επίσης, η δυνατότητα καθορισμού ανώτατων και κατώτατων ορίων κατά τα οποία θα ενεργοποιείται ειδοποίηση στον χρήστη του συστήματος.

Απομακρυσμένος Τοπικός Σταθμός Ελέγχου κατανάλωσης (ΑΤΣΕΚ)

Οι απομακρυσμένοι τοπικοί σταθμοί ελέγχου κατανάλωσης και διαχείρισης θα είναι υπεύθυνοι για τη συλλογή / αποστολή δεδομένων, αλλά και για την εκτέλεση των εντολών διαχείρισης του δικτύου.

Απομακρυσμένος Τοπικός Σταθμός Ελέγχου κατανάλωσης (ΑΤΣΕΚ) 4 στάσεων

Στην βασική του έκδοση θα είναι υπεύθυνος για τη λειτουργία και τον έλεγχο ενός συνδυασμού τεσσάρων (4) ζευγών ηλεκτροβανών και υδρόμετρων και θα υπάρχει δυνατότητα επέκτασης. Θα έχει τη δυνατότητα επικοινωνίας μέσω κεραίας RF και θα δύναται να λειτουργεί χωρίς διακοπή για χρονικό διάστημα έως 6 μηνών κατά την απουσία επικοινωνιών. Θα διαθέτει εσωτερική μη πτητική μνήμη 256Kb η οποία θα δεσμεύεται από το λειτουργικό, 96 Kb πτητική μνήμη για δεδομένα προγραμματισμού και 244Kb μη πτητικής μνήμης για την αποθήκευση δεδομένων ιστορικού ικανή να αποθηκεύσει πάνω από 20.000 καταγραφές. Η διασύνδεση της συσκευής θα είναι δυνατή με θύρα επικοινωνίας USB. Ο μέγιστος αριθμός ΑΤΣΕΚ που θα μπορεί να εξυπηρετήσει σε ωριαία ρύθμιση επικοινωνίας θα είναι έως ογδόντα (80) τον αριθμό.

Η αυτονομία της μπαταρίας στην ελάχιστη συχνότητα επικοινωνίας θα φτάνει τουλάχιστον τα 8 έτη. Ο σταθμός ελέγχου θα είναι εφοδιασμένος με μία μπαταρία μολύβδου-οξέως ή λιθίου 6V 12Ah η οποία θα είναι υπεύθυνη για την τροφοδοσία της κάρτας επικοινωνιών και για την τροφοδοσία και έλεγχο των ηλεκτροβανών μέσω πυκνωτή 4700uF, ικανός να ελέγξει τα περισσότερα πηνία της αγοράς. Η καταλληλότητα της μπαταρίας για τον έλεγχο των μπαταριών θα αναγράφεται πάνω στο σώμα. Η ελάχιστη κατανάλωση με απώλεια επικοινωνιών θα είναι έως 126uA, η κατανάλωση θα προσαυξάνεται κατά 42 uA ανά προστιθέμενη επέκταση, κατά TDB mA για διασύνδεση RF. Η μέγιστη απόσταση που θα μπορέσει να εγκατασταθεί και να ελεγχθεί μία ηλεκτροβάννα από τον σταθμό ελέγχου θα είναι έως 100m. Θα διαθέτει λυχνία τύπου LED εσωτερικά, η οποία κατά την ενεργοποίηση θα ενημερώνει τον χρήστη για την κατάσταση λειτουργίας. Στην βασική του έκδοση θα είναι εφοδιασμένος με δύο (2) ψηφιακές εισόδους, δύο (2) αναλογικές εισόδους για την σύνδεση με αισθητήριο όργανο και μία ψηφιακή έξοδο ικανή να εκκινήσει Η/Μ εξοπλισμό με τις κατάλληλες μετατροπές. Οι αναλογικές εισοδοί θα είναι ικανές να λαμβάνουν παλμούς από αντίστοιχους διακόπτες ή ρελέ ή αναλογικό σήμα 0-40mA με δυνατότητα επιλογής εύρους σήματος (0-20 ή 0-40 mA) κατά τον προγραμματισμό μέσω της διαδικτυακής πλατφόρμας διαχείρισης, ανάλογα με τον τύπο του αισθητήρα που πρόκειται να εγκατασταθεί. Θα υπάρχει δυνατότητα επέκτασης με κατάλληλες πλακέτες μέχρι δύο (2) τον αριθμό, με δυνατότητα ελέγχου μέχρι είκοσι (20) ηλεκτροβανών και δυνατότητα μνήμης για την κάθε μονάδα επέκτασης έως εκατό είκοσι οχτώ (128) προγραμμάτων, τα οποία θα εκτελούνται ακόμα και εάν υπάρξει απώλεια επικοινωνιών και θα πραγματοποιείται αποθήκευση ιστορικού δεδομένων εντολών εκτέλεσης και λειτουργίας. Θα υπάρχει, επίσης, δυνατότητα σύνδεσης με ηλιακό πάνελ ισχύος 12V/5W που θα αυξήσει την αυτονομία του συστήματος στο όριο ζωής της προμηθευόμενης μπαταρίας.

Κάθε τοπικός σταθμός θα μπορεί να προγραμματιστεί αρχικά κατά την παραγωγή του πριν από την τοποθέτηση του ή επιτόπου του τελικού σημείου τοποθέτησης, λαμβάνοντας μέσω του λογισμικού διαχείρισης στοιχεία όπως:

- Μοναδικό κωδικό που θα χαρακτηρίζει την συσκευή
- Αντιστοίχιση της κάθε συσκευής με στοιχεία τοποθεσίας,
- Ορισμός της ώρας και ημερομηνίας (απαραίτητο στοιχείο για την καταγραφή των μετρήσεων),
- Καθορισμός των συναγερμών που θα παρακολουθεί όπως διαρροή, πίεση, παροχή θερμοκρασία κλπ.,
- Καθορισμός του συναγερμού διαρροής
- Έλεγχο του ορίου στάθμης της μπαταρίας κλπ.
- Ποσοτώσεις χρήσης νερού κλπ.

Οι συσκευές θα είναι έτσι σχεδιασμένες ώστε να υποστηρίζουν και εξασφαλίζουν την επικοινωνία με τον ΚΣΕ. Για την ασύρματη μετάδοση, θα χρησιμοποιούν τεχνικές για αποφυγή των παρεμβολών και βελτιστοποίηση της απόδοσης μέσω κυψελωτού τύπου δικτύου RF . Οι εντολές και τα προγράμματα θα εκτελούνται ακόμα και εάν υπάρξει απώλεια επικοινωνιών και θα πραγματοποιείται αποθήκευση ιστορικού δεδομένων εντολών εκτέλεσης και λειτουργίας.

Υποστηριζόμενα Σήματα Εισόδου / Εξόδου

Έξοδοι Ηλεκτροβανών

Κάθε μονάδα θα είναι εφοδιασμένη με εξόδους καλωδίων ονομαστικής τάσης 15V υποστηριζόμενα από πυκνωτή 4700uF, τάση ικανή να λειτουργήσει τα περισσότερα πηνία τύπου latch της αγοράς. Με την προσθήκη κατάλληλων εξαρτημάτων θα είναι δυνατός ο έλεγχος υδραυλικού εξοπλισμού λειτουργίας τάσης 220V/2A .

Είσοδοι μετρητών

Κάθε μονάδα θα είναι εφοδιασμένη με ψηφιακές εισόδους για την σύνδεση μετρητών και οι επαφές που ανοίγουν και κλείνουν θα ανιχνεύονται χωρίς την ανάγκη προσθήκης οποιουδήποτε είδους πρόσθετης ισχύος. Θα έχουν σχεδιαστεί έτσι ώστε η κατανάλωση από το σύστημα να είναι ελάχιστη σε περίπτωση που ο σταθμός ελέγχου θα απενεργοποιεί τη ζώνη επαφής που θα έχει οριστεί. Εσωτερικά, θα συνδέονται με την κεντρική μονάδα επεξεργασίας με υποδοχείς τέτοιες ώστε να εξασφαλίζεται υψηλός βαθμός αξιοπιστίας κατά την μετάδοση του σήματος. Θα υπάρχει δυνατότητα να αναπρογραμματιστούν για περαιτέρω αξιοποίηση τους.

Ψηφιακή Είσοδος

Κάθε μονάδα θα είναι εφοδιασμένη με ψηφιακές εισόδους συνδεδεμένες με επαφές υψηλής προτεραιότητας οι οποίες θα δύναται να μεταδίδουν σήματα υψηλών συχνοτήτων. Ο αρχικός προγραμματισμός θα είναι για την λειτουργία ανίχνευσης συναγερμών όπως αυτοί δημιουργούνται από αισθητήρες θύρας ή αισθητήρων κίνησης.

Αναλογικοί Είσοδοι

Κάθε μονάδα θα είναι εφοδιασμένη με έξοδο 15V DC με ισχύ ικανή να τροφοδοτήσει αισθητήρες, αλλά και με γείωση στην περίπτωση που χρειάζεται συνδεσμολογία τριών καλωδίων. Ο τύπος του αισθητήρα θα καθορίζεται από το κέντρο ελέγχου και θα καθορίζονται παράμετροι (όπως πίεση, θερμοκρασία, υγρασία κλπ.), εύρη, χρόνοι σταθεροποίησης μέτρησης, μέγιστα, ελάχιστα ή συγκεκριμένα όρια τα οποία θα ενεργοποιούν αυτόματες ειδοποιήσεις συναγερμών.

Είσοδοι Ηλεκτρικής Παροχής

Κάθε μονάδα θα τροφοδοτείται αποκλειστικά με μπαταρίες τοποθετημένες εσωτερικά χωρίς κάποια εξωτερική πηγή τροφοδοσίας. Οι μπαταρίες θα είναι υπεύθυνες για την λειτουργία όλου του συνδεδεμένου εξοπλισμού χωρίς κάποια επιπλέον σύνδεση. Θα υπάρχει, επίσης, δυνατότητα παράλληλης τροφοδοσίας και με ηλιακό πάνελ ισχύος 12V/5W που θα αυξήσει την αυτονομία του συστήματος στο όριο ζωής της προμηθευόμενης μπαταρίας.

Η ίδια η μονάδα θα είναι με τέτοιο τρόπο προγραμματισμένη, έτσι ώστε να μπορεί αυτόματα να ρυθμίζει τον κύκλο φόρτισης και εκφόρτισης αυξάνοντας την αποτελεσματικότητα του συστήματος και τον χρόνο ζωής των χρησιμοποιούμενων μπαταριών.

Το εφοδιαζόμενο λογισμικό θα παρέχει την δυνατότητα ορισμού ορίων παραμέτρων ανάλογα με τον τύπο μπαταριών που θα επιλεγεί, ενώ παράλληλα θα παρέχει δυνατότητα ορισμού ειδοποιήσεων προς τον χρήστη του συστήματος με ενημερώσεις όπως:

- Χαμηλή στάθμη μπαταρίας
- Αντικατάσταση μπαταριών
- Κατάσταση ηλιακού πάνελ (ειδοποίηση εάν το πάνελ χρειάζεται καθαρισμό κλπ)
- Κατάσταση φόρτισης

Βασικά χαρακτηριστικά

Μνήμη

Η κάθε μονάδα θα είναι αυτόνομη και ο χρήστης θα έχει την δυνατότητα να στέλνει προγράμματα άρδευσης, λειτουργίας αντλιοστασίων κτλ. Θα αποθηκεύονται σε εσωτερική μνήμη και θα εκτελούνται ακόμα και εάν υπάρξει απώλεια επικοινωνιών, θα πραγματοποιείται αποθήκευση ιστορικού δεδομένων εντολών εκτέλεσης και λειτουργίας (ιστορικό προγραμμάτων, μετρήσεις αισθητήρων, συναγερμών κτλ.) μέχρι την αποκατάσταση του προβλήματος και θα αποστέλλονται αυτόματα στο κεντρικό σέρβερ του συστήματος. Θα διαθέτουν εσωτερική μη πτητική μνήμη 256Kb η οποία θα δεσμεύεται από το λειτουργικό, 96 Kb πτητική μνήμη για δεδομένα προγραμματισμού και 244Kb μη πτητικής μνήμης για την αποθήκευση δεδομένων ιστορικού ικανή να αποθηκεύσει πάνω από 20.000 καταγραφές. Το λογισμικό λειτουργίας θα παρέχει την δυνατότητα προβολής της ημερομηνίας και της ώρας αποστολής των δεδομένων αυτών.

Χαρακτηριστικά Εξοπλισμού

Πλακέτα τυπωμένου κυκλώματος

Κάθε πλακέτα θα έχει συμπαγή δομή, μικρών διαστάσεων και θα χρησιμοποιεί τις πιο σύγχρονες τεχνολογίες ελέγχου και επικοινωνίας. Οι διαστάσεις της πλακέτας για τη μονάδα ελέγχου τεσσάρων (4) στάσεων θα είναι 14x7cm και θα είναι εφοδιασμένες με αντάπτορες ταχείας σύνδεσης που θα επιτρέπουν την ταχεία εγκατάσταση και αντικατάσταση του εξοπλισμού.

Κουτί Αδιαβροχοποίησης

Κάθε μονάδα ελέγχου τεσσάρων (4) στάσεων θα είναι εφοδιασμένη με κουτί αδιαβροχοποίησης IP-65 υλικού κατασκευής πολυκαρβονικό πλαστικό, με δυνατότητα τοποθέτησης σε τοίχο και να αντέχει τις οποιοσδήποτε εξωτερικές καιρικές συνθήκες. Το κουτί θα είναι διαστάσεων 24x16x9cm και θα μπορεί εσωτερικά να αποθηκεύει τις μπαταρίες και τις πλακέτες ελέγχου. Το σχέδιο του κουτιού θα είναι τέτοιο ώστε να εφαρμόζει πλήρως με τις μπαταρίες, εξασφαλίζοντας την στερέωση τους χωρίς κάποιο επιπλέον σύστημα στερέωσης. Το καπάκι θα είναι πλήρως αφαιρούμενο και θα στερεώνεται μέσω μεταλλικών βιδών σε έξι (6) σημεία για την εξασφάλιση της στεγανότητας.

Η κάθε πλακέτα τυπωμένου κυκλώματος θα τοποθετείται απευθείας στο κουτί με βίδες, χωρίς να απαιτείται επιπλέον σύστημα στερέωσης. Οι μπαταρίες για την μονάδα ελέγχου τεσσάρων (4) στάσεων θα εφαρμόζουν και αυτές ακριβώς στο κουτί, χωρίς να χρειάζεται κάποια επιπλέον στερέωση.

Ηλιακό Πάνελ

Οι μονάδες ελέγχου θα έχουν την δυνατότητα να φέρουν σύστημα επαναφόρτισης μπαταριών και η τροφοδότηση του συστήματος θα πραγματοποιείται μέσω ηλιακού πάνελ 12V/5W.

RF Κεραία

Η κάθε μονάδα θα δύναται να εφοδιαστεί με κεραία επικοινωνιών RF και η εφοδιαζόμενη κεραία θα συνοδεύεται με καλώδιο μήκους 2,5m, 6dBi ομοαξονικό καλώδιο για τοποθέτηση εξωτερικά σε ιστό ή θα υπάρχει η δυνατότητα τοποθέτησης της κεραίας εσωτερικά.

Χαρακτηριστικά Επικοινωνιών

RF Modem

- Υποστηριζόμενες συχνότητα 433MHz
- Διαμόρφωση: FSK, GFSK, MSK, GMSK, LoRA.
- Ευαισθησία έως -148dBm.
- Μεγάλη αντοχή σε παρεμβολές
- Θερμοκρασιακό εύρος λειτουργίας -20°C έως +70°C

RF Κεραία

Επιλογή εσωτερικής ή εξωτερικής κεραίας

Εσωτερική RF Κεραία

- Συχνότητα ISM 433 MHz
- Αντίσταση 50 Ohms
- Γραμμική πόλωση
- Απολαβή 0 dBi Max
- VSWR < 2:1
- Θερμοκρασιακό εύρος λειτουργίας -40°C έως +85°C

Εξωτερική RF Κεραία

- Συχνότητα TETRA (380-500 MHz)
- Αντίσταση 50 Ohms
- Κάθετη πόλωση
- Απολαβή 5 dBi Max
- Θερμοκρασιακό εύρος λειτουργίας -40°C έως +85°C

Εκτιμώμενος Χρόνος Εκφόρτισης Μπαταρίας

Ο εκτιμώμενος χρόνος εκφόρτισης της μπαταρίας θα εξαρτάται από την συχνότητα επικοινωνιών, και θα ορίζεται ως :

- Οχτώ (8) χρόνια για μία (1) επικοινωνία/ημέρα
- Έξι και μισό (6,5) χρόνια για τρεις (3) επικοινωνίες / ημέρα
- Τέσσερα (4) χρόνια για οχτώ (8) επικοινωνίες / ημέρα

Ο χρόνος εκφόρτισης θα αυξάνεται με την χρήση συστήματος φόρτισης με ηλιακό πάνελ και το σύστημα θα περιορίζεται από τον χρόνο ζωής της προμηθευόμενης μπαταρίας.

22.4 GATEWAYS ΓΙΑ ΤΗΝ ΛΗΨΗ ΜΕΤΡΗΣΕΩΝ ΚΑΙ ΜΕΤΑΔΟΣΗ ΤΩΝ ΕΝΤΟΛΩΝ

Η δομή του προσφερόμενου συστήματος θα περιλαμβάνει:

Τη συλλογή δεδομένων, όπως η μέτρηση της κατανάλωσης της παροχής των τελικών σημείων κατανάλωσης, η συλλογή δεδομένων αισθητήρων όπως, πίεση, θερμοκρασία κτλ. και η μεταβίβαση των δεδομένων αυτών με σύστημα τηλεπικοινωνίας σε κεντρικό σταθμό ελέγχου.

Απομακρυσμένο Τοπικό Σταθμό Ελέγχου κατανάλωσης (ΑΤΣΕΚ), για τον έλεγχο των τομέων άρδευσης αλλά και την καταγραφή και ασύρματη αποστολή δεδομένων μετρητικών δεδομένων. Κάθε ΑΤΣΕΚ, θα περιλαμβάνει αδιάβροχο κουτί το οποίο θα περιέχει πλακέτα τυπωμένου κυκλώματος η οποία θα είναι υπεύθυνη για την καταμέτρηση και αποστολή των δεδομένων από τους αισθητήρες στο κέντρο ελέγχου. Οι μετρητικές διατάξεις (αισθητήρα μέτρησης) θα καταγράφουν την κατανάλωση νερού και τους συναγερούς που μπορεί να προέρχονται από παραβίαση κλωβού μετρητή, διαρροή κλπ. Θα είναι υπεύθυνοι για τον έλεγχο των ηλεκτροβανών του κάθε τομέα άρδευσης που θα έχουν οριστεί.

Τον Κεντρικό Σταθμό Ελέγχου (ΚΣΕ)

Ο Κεντρικός Σταθμός Ελέγχου θα συλλέγει, καταγράφει, απεικονίζει και επεξεργάζεται όλα τα δεδομένα από τις μετρητικές διατάξεις. Θα έχει την δυνατότητα ελέγχου έως 1.200 τερματικές μονάδες. Ο χειριστής του συστήματος θα έχει τη δυνατότητα, να παρακολουθεί, να ενημερώνεται για της τιμές των μετρούμενων μεγεθών, να αλλάζει παραμέτρους σε κάθε έναν από τους τοπικούς σταθμούς μέσω ασύρματης επικοινωνίας, να ενημερώνεται για τις πιθανές δυσλειτουργίες του συστήματος, να εξαγει φόρμες αναφορών, εκτυπώσεις με τα σημαντικότερα γεγονότα, κλπ. Η είσοδος του χρήστη στο σύστημα θα είναι δυνατή μέσω οποιουδήποτε προγράμματος περιήγησης (φυλλομετρητή) και συσκευής με δυνατότητα σύνδεσης στο διαδίκτυο, ενώ δεν θα απαιτείται κάποια επιπλέον εφαρμογή για τις συσκευές ελέγχου.

Ο ΚΣΕ θα πρέπει να περιλαμβάνει SCADA-WEB λογισμικό, ικανό να εκτελέσει τις εξής εφαρμογές:

- Συλλογή και διαχείριση δεδομένων από ΑΤΣΕΚ
- Εκτέλεση εντολών διαχείρισης
- Έλεγχος ποσοστώσεων χρήσης νερού
- Δημιουργία ιστορικού χρηστών/εξοπλισμού

- Έλεγχος και διαχείριση υδραυλικού εξοπλισμού

- Έλεγχος αισθητήρων και δημιουργία συναγερμών και ειδοποιήσεων όπως εντοπισμού διαρροών, υπέρβαση ποσοστώσεων.

- Εξαγωγή όλων των δεδομένων υπό μορφή αρχείων για την περαιτέρω αξιολόγηση και επεξεργασία τους.

- Εισαγωγή χρηστών και διαβάθμιση πρόσβασης τους στην λειτουργία του συστήματος.

Από το Κέντρο Ελέγχου, ο χειριστής θα έχει τη δυνατότητα να αναπρογραμματίσει τους τοπικούς σταθμούς κατανάλωσης ΑΤΣΕΚ βάση αναγκών.

Δίκτυο επικοινωνίας

Το σύστημα θα έχει την ικανότητα να αναπτύξει δίκτυο επικοινωνίας μεταξύ των μετρητικών διατάξεων και του Κεντρικού Σταθμού Ελέγχου. Το δίκτυο επικοινωνίας, δεν θα αποτελείται από μονάδες ενδιάμεσης συγκέντρωσης και η αποστολή των μετρήσεων και των εντολών των διατάξεων από και προς το Κέντρο Ελέγχου θα πραγματοποιείται απευθείας μέσω κατάλληλου ασύρματου δικτύου RF (LoRa-RF επικοινωνία) ή GPRS ή μίξη των δύο για καλύτερη κάλυψη.

Τεχνικά χαρακτηριστικά λογισμικού:

- Φιλικό περιβάλλον για το χρήστη – όλες οι λειτουργίες θα πραγματοποιούνται δια μέσου εικονιδίων σε προκαθορισμένο παραθυρικό περιβάλλον, ενώ η λειτουργική κατάσταση του εγκατεστημένου εξοπλισμού θα εμφανίζεται με χρωματική διαβάθμιση ως εξής:
 - Μπλε: εξοπλισμός σε λειτουργία
 - Πράσινο: όλα τα εγκατεστημένα συστήματα λειτουργούν και επικοινωνούν κανονικά ή είναι σε κατάσταση standby
 - Κόκκινο: ειδοποίηση ή συναγερμός που έχει ορισθεί
 - Κίτρινο: ο ΑΤΣΕΚ δεν έχει επικοινωνήσει με τον server τις τελευταίες 24 ώρες
 - Πορτοκαλί: ο ΑΤΣΕΚ δεν έχει επικοινωνήσει με τον server τις τελευταίες 48 ώρες
- Το σύστημα θα παρέχει τέτοιες δυνατότητες, ώστε να δημιουργείται περιβάλλον εργασίας (εργαλειοθήκες σχεδίασης, βιβλιοθήκες συμβόλων κλπ.). Η ανταλλαγή πληροφοριών θα πραγματοποιείται και με άλλα λογισμικά, όπως εξωτερικές Βάσεις Δεδομένων, στατιστικά πακέτα, συστήματα παραγωγής εγγράφων, κ.α.
- Δυνατότητα πρόσβασης στις λειτουργίες του συστήματος μέσω διαδραστικού διαδικτυακού περιβάλλοντος (SCADA-WEB).
- Δυνατότητα εμφάνισης του συνόλου του εξοπλισμού και των σχετικών δεδομένων σε ορθό-φωτογραφικά υπόβαθρα (Google maps). Θα είναι φιλικό και εύχρηστο προς το χρήστη και θα είναι πλήρως διαδικτυακή εφαρμογή έτσι ώστε να μπορεί να αξιοποιηθεί από το σύνολο του προσωπικού διαχείρισης (τεχνικό και διοίκηση) που θα έχουν βασικές γνώσεις χρήση υπολογιστή.
- Δυνατότητα αναζητήσεων εξοπλισμού σύμφωνα με κριτήρια που θα ορίζονται από τον χρήστη (τομέα, υποτομέα, υλικό κτλ.)
- Η αρχιτεκτονική του λογισμικού θα είναι σχεδιασμένη ώστε ο προγραμματισμός, η διαχείριση, η κατάσταση και η επίβλεψη των συστημάτων και του εξοπλισμού να μπορεί να

πραγματοποιηθεί από οποιαδήποτε φορητή συσκευή (PC, κινητά ή tablet) με δυνατότητα σύνδεσης στο διαδίκτυο και επί του πεδίου.

- Δυνατότητα πλήρους διαβάθμισης πρόσβασης των εμπλεκόμενων χρηστών. Ο απλός χρήστης δεν θα έχει άμεση πρόσβαση στις λειτουργίες του δικτύου, δυνατότητα που θα μπορούσε να του παρέχεται από τους διαχειριστές του συστήματος ανάλογα με τις εκάστοτε ανάγκες.
- Πλήρης Διαχείριση της γραφικής και περιγραφικής Βάσης Δεδομένων, σύμφωνα με τις ανάγκες των χρηστών. Θα παρέχονται δυνατότητες γραφικών διορθώσεων, εισαγωγής νέων στοιχείων κλπ., όσον αφορά στη γραφική βάση, καθώς και ενημέρωσης, αναζήτησης στοιχείων και πινάκων, όσον αφορά στην περιγραφική βάση. Οι εργασίες ενημέρωσης και εισαγωγής δεδομένων θα γίνονται μέσα από παραθυρικό περιβάλλον χρήστη. Ο απλός χρήστης δεν θα έχει άμεση πρόσβαση στους πίνακες της βάσης δεδομένων, δυνατότητα που θα παρέχεται για τους διαχειριστές του συστήματος
- Δυνατότητα επέκτασης των θέσεων εργασίας και αναδιοργάνωσης του Συστήματος όταν αυτή θα απαιτείται από τον φορέα διαχείρισης, χωρίς την απαραίτητη συμμετοχή / επίβλεψη / τεχνική υποστήριξη κατασκευαστή-προμηθευτή (Open source system). Θα είναι συμβατό και πλήρως προσαρμόσιμο με ήδη εγκατεστημένα συστήματα.

Αναλογικές Είσοδοι

Το σύστημα θα παρέχει την δυνατότητα του καθορισμού κάθε αναλογικού σήματος, ανεξάρτητα τον τύπο του σήματος που μετριέται (θερμοκρασία πίεση κλπ.) και το εύρος της μέτρησης (0-10bar, 0-100°C κτλ.), συχνότητα μέτρησης και χρόνο σταθεροποίησης της μέτρησης. Θα υπάρχει, επίσης, η δυνατότητα καθορισμού ανώτατων και κατώτατων ορίων κατά τα οποία θα ενεργοποιείται ειδοποίηση.

Μετρήσεις Υδρομέτρων

Για κάθε υδρομέτρο θα καταγράφονται οι εξής πληροφορίες:

- Γενική μέτρηση: Μέτρηση η οποία θα είναι συγχρονισμένη με το μηχανικό μετρητή του υδρομέτρου
- Μέτρηση περιόδου: Μέτρηση όγκου νερού που καταναλώθηκε κατά το τελευταίο πρόγραμμα άρδευσης (άνοιγμα-κλείσιμο πηνίου)
- Μερική μέτρηση: Μέτρηση με δυνατότητα μηδενισμού από τον χρήστη.

Το σύστημα θα παρέχει πληροφορίες της μέσης παροχής των υδρομέτρων και θα δημιουργεί ειδοποιήσεις σχετικά με την κατάσταση λειτουργίας του δικτύου, όπως ανεπαρκή παροχή δικτύου ή υπερβολική ροή.

Ψηφιακές είσοδοι έξοδοι

Το σύστημα θα παρέχει την δυνατότητα του καθορισμού κάθε ψηφιακού σήματος ανεξάρτητα, τον τύπο του σήματος που μετριέται και το εύρος της μέτρησης, συχνότητα μέτρησης και χρόνο σταθεροποίησης της μέτρησης. Θα υπάρχει, επίσης, η δυνατότητα καθορισμού ανώτατων και κατώτατων ορίων κατά τα οποία θα ενεργοποιείται ειδοποίηση στον χρήστη του συστήματος.

Απομακρυσμένος Τοπικούς Σταθμούς Ελέγχου κατανάλωσης (ΑΤΣΕΚ)

Οι απομακρυσμένοι τοπικοί σταθμοί ελέγχου κατανάλωσης και διαχείρισης θα είναι υπεύθυνοι για τη συλλογή / αποστολή δεδομένων, αλλά και για την εκτέλεση των εντολών διαχείρισης του δικτύου. Θα αποτελούνται από δύο τύπους:

Απομακρυσμένος Τοπικός Σταθμός Ελέγχου κατανάλωσης (ΑΤΣΕΚ) 1 στάσης

Θα είναι υπεύθυνος για την λειτουργία και τον έλεγχο ενός συνδυασμού ηλεκτροβάνας και υδρομέτρου και θα λειτουργεί ως σημείο ελέγχου τερματικού ή μεμονωμένο σημείο ελέγχου. Θα έχει τη δυνατότητα επικοινωνίας μέσω κεραίας GPRS γενικής χρήσης ή/και μέσω κεραίας RF (LoRa-RF επικοινωνία) και θα δύναται να λειτουργεί χωρίς διακοπή για χρονικό διάστημα έως 6 μηνών κατά την απουσία επικοινωνιών. Θα διαθέτει εσωτερική μη πτητική μνήμη 256Kb, η οποία θα δεσμεύεται από το λειτουργικό, 96 Kb πτητική μνήμη για δεδομένα προγραμματισμού και 244Kb μη πτητικής μνήμης για την αποθήκευση δεδομένων ιστορικού ικανή να αποθηκεύσει πάνω από 20.000 καταγραφές. Η αυτονομία της μπαταρίας στην ελάχιστη συχνότητα επικοινωνίας θα φτάνει τουλάχιστον τα 3 έτη στην GPRS διαμόρφωση, ενώ στην RF διαμόρφωση τα 10 έτη με είκοσι τέσσερις (24) επικοινωνίες ημερησίως. Ο σταθμός ελέγχου θα είναι εφοδιασμένος με δύο (2) μπαταρίες λιθίου 3,6V 14Ah και 3,6-9V, η μία θα είναι υπεύθυνη για την τροφοδοσία της κάρτας επικοινωνιών, ενώ η δεύτερη θα είναι υπεύθυνη για την τροφοδοσία και έλεγχο των ηλεκτροβανών μέσω πυκνωτή 4700uF, που θα είναι ικανός να ελέγξει τα περισσότερα πηνία της αγοράς. Η ελάχιστη κατανάλωση με απώλεια επικοινωνιών θα είναι έως 35uA. Θα διαθέτει λυχνία τύπου LED εσωτερικά η οποία κατά την ενεργοποίηση θα ενημερώνει τον χρήστη για την κατάσταση λειτουργίας. Ο σταθμός θα μπορεί να ελέγξει συνδυασμό μίας ηλεκτροβάνας και ενός υδρομέτρου, με δυνατότητα μνήμης για την κάθε μονάδα έως εκατόν είκοσι οχτώ (128) προγραμμάτων, τα οποία θα εκτελούνται ακόμα και εάν υπάρξει απώλεια επικοινωνιών και θα πραγματοποιείται αποθήκευση ιστορικού δεδομένων εντολών εκτέλεσης και λειτουργίας. Θα είναι, επίσης, εφοδιασμένος με μία (1) ψηφιακή είσοδο για την σύνδεση με αισθητήριο όργανο.

Απομακρυσμένος Τοπικός Σταθμός Ελέγχου κατανάλωσης (ΑΤΣΕΚ) 4 στάσεων

Στην βασική του έκδοση θα είναι υπεύθυνος για τη λειτουργία και τον έλεγχο ενός συνδυασμού τεσσάρων (4) ζευγών ηλεκτροβανών και υδρομέτρων και θα υπάρχει δυνατότητα επέκτασης. Θα έχει τη δυνατότητα επικοινωνίας μέσω κεραίας GPRS γενικής χρήσης ή μέσω κεραίας RF ή και συνδυασμό των δύο (2) και θα δύναται να λειτουργεί χωρίς διακοπή για χρονικό διάστημα έως 6 μηνών κατά την απουσία επικοινωνιών. Επίσης, θα έχει τη δυνατότητα να λειτουργεί ως σταθμός αναμετάδοσης σήματος RF και ως σταθμός συγκέντρωσης σήματος και αποστολής δεδομένων (GPRS-LoRa RF) στο ΚΣΕ για τις περιοχές που δεν θα υπάρχει δυνατότητα κάλυψης δικτύου. Θα διαθέτει εσωτερική μη πτητική μνήμη 256Kb η οποία θα δεσμεύεται από το λειτουργικό, 96 Kb πτητική μνήμη για δεδομένα προγραμματισμού και 244Kb μη πτητικής μνήμης για την αποθήκευση δεδομένων ιστορικού ικανή να αποθηκεύσει πάνω από 20.000 καταγραφές. Η διασύνδεση της συσκευής θα είναι δυνατή με θύρα επικοινωνίας USB. Επιπλέον, ο σταθμός θα έχει την δυνατότητα να λειτουργεί ως αναμεταδότης, δημιουργώντας ένα κυψελωτό δίκτυο επικοινωνίας με τους υπόλοιπους σταθμούς. Ο μέγιστος αριθμός ΑΤΕΚ που θα μπορεί να εξυπηρετήσει σε ωριαία ρύθμιση επικοινωνίας θα είναι έως ογδόντα (80) τον αριθμό.

Η αυτονομία της μπαταρίας στην ελάχιστη συχνότητα επικοινωνίας θα φτάνει τουλάχιστον τα 8 έτη. Ο σταθμός ελέγχου θα είναι εφοδιασμένος με μία μπαταρία μολύβδου-οξέως ή λιθίου 6V 12Ah η οποία θα είναι υπεύθυνη για την τροφοδοσία της κάρτας επικοινωνιών και για την τροφοδοσία και έλεγχο

των ηλεκτροβανών μέσω πυκνωτή 4700uF, ικανός να ελέγξει τα περισσότερα πηνία της αγοράς. Η καταλληλότητα της μπαταρίας για τον έλεγχο των μπαταριών θα αναγράφεται πάνω στο σώμα. Η ελάχιστη κατανάλωση με απώλεια επικοινωνιών θα είναι έως 126uA, η κατανάλωση θα προσαυξάνεται κατά 42 uA ανά προστιθέμενη επέκταση, κατά 19mA για διασύνδεση με GPRS δίκτυο, TDB mA για διασύνδεση RF και κατά TDB mA για διασύνδεση και με τους δύο (2) τρόπους επικοινωνίας. Η μέγιστη απόσταση που θα μπορέσει να εγκατασταθεί και να ελεγχθεί μία ηλεκτροβάνα από τον σταθμό ελέγχου θα είναι έως 100m. Θα διαθέτει λυχνία τύπου LED εσωτερικά, η οποία κατά την ενεργοποίηση θα ενημερώνει τον χρήστη για την κατάσταση λειτουργίας. Στην βασική του έκδοση θα είναι εφοδιασμένος με δύο (2) ψηφιακές εισόδους, δύο (2) αναλογικές εισόδους για την σύνδεση με αισθητήριο όργανο και μία ψηφιακή έξοδο ικανή να εκκινήσει H/M εξοπλισμό με τις κατάλληλες μετατροπές. Οι αναλογικές εισοδοί θα είναι ικανές να λαμβάνουν παλμούς από αντίστοιχους διακόπτες ή ρελέ ή αναλογικό σήμα 0-40mA με δυνατότητα επιλογής εύρους σήματος (0-20 ή 0-40 mA) κατά τον προγραμματισμό μέσω της διαδικτυακής πλατφόρμας διαχείρισης, ανάλογα με τον τύπο του αισθητήρα που πρόκειται να εγκατασταθεί. Θα υπάρχει δυνατότητα επέκτασης με κατάλληλες πλακέτες μέχρι δύο (2) τον αριθμό, με δυνατότητα ελέγχου μέχρι είκοσι (20) ηλεκτροβανών και δυνατότητα μνήμης για την κάθε μονάδα επέκτασης έως εκατό είκοσι οχτώ (128) προγραμμάτων, τα οποία θα εκτελούνται ακόμα και εάν υπάρξει απώλεια επικοινωνιών και θα πραγματοποιείται αποθήκευση ιστορικού δεδομένων εντολών εκτέλεσης και λειτουργίας. Θα υπάρχει, επίσης, δυνατότητα σύνδεσης με ηλιακό πάνελ ισχύος 12V/5W που θα αυξήσει την αυτονομία του συστήματος στο όριο ζωής της προμηθευόμενης μπαταρίας.

Κάθε τοπικός σταθμός θα μπορεί να προγραμματιστεί αρχικά κατά την παραγωγή του πριν από την τοποθέτηση του ή επιτόπου του τελικού σημείου τοποθέτησης, λαμβάνοντας μέσω του λογισμικού διαχείρισης στοιχεία όπως:

- Μοναδικό κωδικό που θα χαρακτηρίζει την συσκευή
- Αντιστοίχιση της κάθε συσκευής με στοιχεία τοποθεσίας,
- Ορισμός της ώρας και ημερομηνίας (απαραίτητο στοιχείο για την καταγραφή των μετρήσεων),
- Καθορισμός των συναγερμών που θα παρακολουθεί όπως διαρροή, πίεση, παροχή θερμοκρασία κλπ.,
- Καθορισμός του συναγερμού διαρροής
- Έλεγχο του ορίου στάθμης της μπαταρίας κλπ.
- Ποσοτώσεις χρήσης νερού κλπ.

Οι συσκευές θα είναι έτσι σχεδιασμένες ώστε να υποστηρίζουν και εξασφαλίζουν την επικοινωνία με τον ΚΣΕ. Για την ασύρματη μετάδοση, θα χρησιμοποιούν τεχνικές για αποφυγή των παρεμβολών και βελτιστοποίηση της απόδοσης, ενώ θα υπάρχει η δυνατότητα ανάπτυξης κυψελωτού τύπου δικτύου RF για την κάλυψη περιοχών με κακή κάλυψη GPRS . Οι εντολές και τα προγράμματα θα εκτελούνται ακόμα και εάν υπάρξει απώλεια επικοινωνιών και θα πραγματοποιείται αποθήκευση ιστορικού δεδομένων εντολών εκτέλεσης και λειτουργίας.

Υποστηριζόμενα Σήματα Εισόδου / Εξόδου

Έξοδοι Ηλεκτροβανών

Κάθε μονάδα θα είναι εφοδιασμένη με εξόδους καλωδίων ονομαστικής τάσης 15V υποστηριζόμενα από πυκνωτή 4700uF, τάση ικανή να λειτουργήσει τα περισσότερα πηνία τύπου latch της αγοράς. Με

την προσθήκη κατάλληλων εξαρτημάτων θα είναι δυνατός ο έλεγχος υδραυλικού εξοπλισμού λειτουργίας τάσης 220V/2A .

Είσοδοι μετρητών

Κάθε μονάδα θα είναι εφοδιασμένη με ψηφιακές εισόδους για την σύνδεση μετρητών και οι επαφές που ανοίγουν και κλείνουν θα ανιχνεύονται χωρίς την ανάγκη προσθήκης οποιουδήποτε είδους πρόσθετης ισχύος. Θα έχουν σχεδιαστεί έτσι ώστε η κατανάλωση από το σύστημα να είναι ελάχιστη σε περίπτωση που ο σταθμός ελέγχου θα απενεργοποιεί τη ζώνη επαφής που θα έχει οριστεί. Εσωτερικά, θα συνδέονται με την κεντρική μονάδα επεξεργασίας με υποδοχείς τέτοιες ώστε να εξασφαλίζεται υψηλός βαθμός αξιοπιστίας κατά την μετάδοση του σήματος. Θα υπάρχει δυνατότητα να αναπρογραμματιστούν για περαιτέρω αξιοποίηση τους.

Ψηφιακή Είσοδος

Κάθε μονάδα θα είναι εφοδιασμένη με ψηφιακές εισόδους συνδεδεμένες με επαφές υψηλής προτεραιότητας οι οποίες θα δύναται να μεταδίδουν σήματα υψηλών συχνοτήτων. Ο αρχικός προγραμματισμός θα είναι για την λειτουργία ανίχνευσης συναγεργμών όπως αυτοί δημιουργούνται από αισθητήρες θύρας ή αισθητήρων κίνησης.

Αναλογικοί Είσοδοι

Κάθε μονάδα θα είναι εφοδιασμένη με έξοδο 15V DC με ισχύ ικανή να τροφοδοτήσει αισθητήρες, αλλά και με γείωση στην περίπτωση που χρειάζεται συνδεσμολογία τριών καλωδίων. Ο τύπος του αισθητήρα θα καθορίζεται από το κέντρο ελέγχου και θα καθορίζονται παράμετροι (όπως πίεση, θερμοκρασία, υγρασία κλπ.), εύρη, χρόνοι σταθεροποίησης μέτρησης, μέγιστα, ελάχιστα ή συγκεκριμένα όρια τα οποία θα ενεργοποιούν αυτόματες ειδοποιήσεις συναγεργμών.

Είσοδοι Ηλεκτρικής Παροχής

Κάθε μονάδα θα τροφοδοτείται αποκλειστικά με μπαταρίες τοποθετημένες εσωτερικά χωρίς κάποια εξωτερική πηγή τροφοδοσίας. Οι μπαταρίες θα είναι υπεύθυνες για την λειτουργία όλου του συνδεδεμένου εξοπλισμού χωρίς κάποια επιπλέον σύνδεση. Θα υπάρχει, επίσης, δυνατότητα παράλληλης τροφοδοσίας και με ηλιακό πάνελ ισχύος 12V/5W που θα αυξήσει την αυτονομία του συστήματος στο όριο ζωής της προμηθευόμενης μπαταρίας.

Η ίδια η μονάδα θα είναι με τέτοιο τρόπο προγραμματισμένη, έτσι ώστε να μπορεί αυτόματα να ρυθμίζει τον κύκλο φόρτισης και εκφόρτισης αυξάνοντας την αποτελεσματικότητα του συστήματος και τον χρόνο ζωής των χρησιμοποιούμενων μπαταριών.

Το εφοδιαζόμενο λογισμικό θα παρέχει την δυνατότητά ορισμού ορίων παραμέτρων ανάλογα με τον τύπο μπαταριών που θα επιλεγεί, ενώ παράλληλα θα παρέχει δυνατότητα ορισμού ειδοποιήσεων προς τον χρήστη του συστήματος με ενημερώσεις όπως:

- Χαμηλή στάθμη μπαταρίας
- Αντικατάσταση μπαταριών
- Κατάσταση ηλιακού πάνελ (ειδοποίηση εάν το πάνελ χρειάζεται καθαρισμό κλπ)
- Κατάσταση φόρτισης

Δυνατότητα επέκτασης

Η μονάδα ελέγχου τεσσάρων (4) στάσεων θα έχει την δυνατότητα επέκτασης για τον έλεγχο περισσότερων σημείων ελέγχου. Ο μέγιστος αριθμός εισόδων/εξόδων που θα μπορεί να ελέγξει ο σταθμός θα είναι εξήντα (60), με δυνατότητα ελέγχου έως είκοσι (20) υδρομέτρων, είκοσι (20) ηλεκτροβανών, δέκα (10) αναλογικών εισόδων, πέντε (5) ψηφιακών εξόδων και πέντε (5) ψηφιακών εισόδων, ικανοί να ελέγξουν μεγάλο εύρος μηχανολογικού εξοπλισμού. Το λογισμικό ελέγχου θα ομαδοποιεί τις βάνες και τους μετρητές σε υδροστόμια και κάθε βάνα θα συνδέεται από προεπιλογή με το σχετικό μετρητή για τους σκοπούς λειτουργίας.

Βασικά χαρακτηριστικά

Μνήμη

Η κάθε μονάδα θα είναι αυτόνομη και ο χρήστης θα έχει την δυνατότητα να στέλνει προγράμματα άρδευσης, λειτουργίας αντλιοστασίων κτλ. Θα αποθηκεύονται σε εσωτερική μνήμη και θα εκτελούνται ακόμα και εάν υπάρξει απώλεια επικοινωνιών, θα πραγματοποιείται αποθήκευση ιστορικού δεδομένων εντολών εκτέλεσης και λειτουργίας (ιστορικό προγραμμάτων, μετρήσεις αισθητήρων, συναγερμών κτλ.) μέχρι την αποκατάσταση του προβλήματος και θα αποστέλλονται αυτόματα στο κεντρικό σέρβερ του συστήματος. Θα διαθέτουν εσωτερική μη πτητική μνήμη 256Kb η οποία θα δεσμεύεται από το λειτουργικό, 96 Kb πτητική μνήμη για δεδομένα προγραμματισμού και 244Kb μη πτητικής μνήμης για την αποθήκευση δεδομένων ιστορικού ικανή να αποθηκεύσει πάνω από 20.000 καταγραφές. Το λογισμικό λειτουργίας θα παρέχει την δυνατότητα προβολής της ημερομηνίας και της ώρας αποστολής των δεδομένων αυτών.

Χαρακτηριστικά Εξοπλισμού

Πλακέτα τυπωμένου κυκλώματος

Κάθε πλακέτα θα έχει συμπαγή δομή, μικρών διαστάσεων και θα χρησιμοποιεί τις πιο σύγχρονες τεχνολογίες ελέγχου και επικοινωνίας. Οι διαστάσεις της πλακέτας για τη μονάδα ελέγχου τεσσάρων (4) στάσεων θα είναι 14x7cm, για την μονάδα ελέγχου μίας (1) στάσης, θα έχουν διαστάσεις 9cm x 9cm και θα είναι εφοδιασμένες με αντάπτορες ταχείας σύνδεσης που θα επιτρέπουν την ταχεία εγκατάσταση και αντικατάσταση του εξοπλισμού.

Κουτί Αδιαβροχοποίησης

Κάθε μονάδα ελέγχου τεσσάρων (4) στάσεων θα είναι εφοδιασμένη με κουτί αδιαβροχοποίησης IP-65 υλικού κατασκευής πολυκαρβονικό πλαστικό, με δυνατότητα τοποθέτησης σε τοίχο και να αντέχει τις οποιεσδήποτε εξωτερικές καιρικές συνθήκες. Το κουτί θα είναι διαστάσεων 24x16x9cm και θα μπορεί εσωτερικά να αποθηκεύει τις μπαταρίες και τις πλακέτες ελέγχου. Το σχέδιο του κουτιού θα είναι τέτοιο ώστε να εφαρμόζει πλήρως με τις μπαταρίες, εξασφαλίζοντας την στερέωση τους χωρίς κάποιο επιπλέον σύστημα στερέωσης. Το καπάκι θα είναι πλήρως αφαιρούμενο και θα στερεώνεται μέσω μεταλλικών βιδών σε έξι (6) σημεία για την εξασφάλιση της στεγανότητας.

Κάθε μονάδα ελέγχου μίας (1) στάσης θα είναι εφοδιασμένη με κουτί αδιαβροχοποίησης IP-65 υλικού κατασκευής πολυκαρβονικό πλαστικό, με δυνατότητα τοποθέτησης σε τοίχο και να αντέχει τις οποιεσδήποτε εξωτερικές καιρικές συνθήκες. Το κουτί θα είναι διαστάσεων 10x10x5,5cm και θα

μπορεί εσωτερικά να αποθηκεύει τις μπαταρίες και τις πλακέτες ελέγχου. Το καπάκι θα είναι πλήρως αφαιρούμενο και θα στερεώνεται μέσω ενισχυμένων πλαστικών βιδών σε τέσσερα (4) σημεία για την εξασφάλιση της στεγανότητας.

Η κάθε πλακέτα τυπωμένου κυκλώματος θα τοποθετείται απευθείας στο κουτί με βίδες, χωρίς να απαιτείται επιπλέον σύστημα στερέωσης. Οι μπαταρίες για την μονάδα ελέγχου τεσσάρων (4) στάσεων θα εφαρμόζουν και αυτές ακριβώς στο κουτί, χωρίς να χρειάζεται κάποια επιπλέον στερέωση, ενώ για την μονάδα ελέγχου μίας (1) στάσης, οι δύο (2) μπαταρίες θα στερεώνονται με κατάλληλο σύστημα.

Ηλιακό Πάνελ

Οι μονάδες ελέγχου θα έχουν την δυνατότητα να φέρουν σύστημα επαναφόρτισης μπαταριών και η τροφοδότηση του συστήματος θα πραγματοποιείται μέσω ηλιακού πάνελ 12V/5W.

GPRS Κεραία

Η κάθε μονάδα θα δύναται να εφοδιαστεί με κεραία επικοινωνιών GPRS, η εφοδιαζόμενη κεραία θα συνοδεύεται με καλώδιο μήκους 3m, και θα είναι δυνατή η στερέωση της σε οποιαδήποτε επιφάνεια μέσω ειδικής αυτοκόλλητης ταινίας που θα είναι προσαρμοσμένη στην επίπεδη επιφάνεια της κεραίας, καθιστώντας την εγκατάσταση γρήγορη και ευέλικτη.

RF Κεραία

Η κάθε μονάδα θα δύναται να εφοδιαστεί με κεραία επικοινωνιών RF και η εφοδιαζόμενη κεραία θα συνοδεύεται με καλώδιο μήκους 2,5m, 6dBi ομοαξονικό καλώδιο για τοποθέτηση εξωτερικά σε ιστό ή θα υπάρχει η δυνατότητα τοποθέτησης της κεραίας εσωτερικά.

Χαρακτηριστικά Επικοινωνιών

GPRS Modem

- Ενσωματωμένο μόντεμ, Quadband σε συχνότητες 850/900/1800/1900MHz
- Συμβατότητα με διεθνής GPRS συχνότητες
- Χαμηλή κατανάλωση
- Εύρος λειτουργίας -40°C έως +85°C

GPRS Κεραία

Υποστηριζόμενες Συχνότητες:

- AMPS (824-894 MHz)
- ISM(868 MHz)
- GSM (900 MHz)
- DCS (1800 MHz)
- PCS (1900 MHz)
- 3G(UMTS 2.1 GHz)
- WiFi / BLUETOOTH (2.4 GHz)

RF Modem

- Υποστηριζόμενες συχνότητα 433MHz
- Διαμόρφωση: FSK, GFSK, MSK, GMSK, LoRA.
- Ευαισθησία έως -148dBm.
- Μεγάλη αντοχή σε παρεμβολές
- Θερμοκρασιακό εύρος λειτουργίας -20°C έως +70°C

RF Κεραία

Επιλογή εσωτερικής ή εξωτερικής κεραίας

Εσωτερική RF Κεραία

- Συχνότητα ISM 433 MHz
- Αντίσταση 50 Ohms
- Γραμμική πόλωση
- Απολαβή 0 dBi Max
- VSWR < 2:1
- Θερμοκρασιακό εύρος λειτουργίας -40°C έως +85°C

Εξωτερική RF Κεραία

- Συχνότητα TETRA (380-500 MHz)
- Αντίσταση 50 Ohms
- Κάθετη πόλωση
- Απολαβή 5 dBi Max
- Θερμοκρασιακό εύρος λειτουργίας -40°C έως +85°C

Εκτιμώμενος Χρόνος Εκφόρτισης Μπαταρίας

Για την μονάδα ελέγχου τεσσάρων (4) στάσεων εφοδιασμένη με σύστημα επικοινωνιών GPRS χωρίς κάποια επιπλέον επέκταση, ο εκτιμώμενος χρόνος εκφόρτισης της μπαταρίας θα εξαρτάται από την συχνότητα επικοινωνιών, και θα ορίζεται ως :

- Οχτώ (8) χρόνια για μία (1) επικοινωνία/ημέρα
- Έξι και μισό (6,5) χρόνια για τρεις (3) επικοινωνίες / ημέρα
- Τέσσερα (4) χρόνια για οχτώ (8) επικοινωνίες / ημέρα

Ο χρόνος εκφόρτισης θα αυξάνεται με την χρήση συστήματος φόρτισης με ηλιακό πάνελ και το σύστημα θα περιορίζεται από τον χρόνο ζωής της προμηθευόμενης μπαταρίας.

Για την μονάδα ελέγχου μίας (1) στάσης εφοδιασμένη με σύστημα επικοινωνιών GPRS χωρίς κάποια επιπλέον επέκταση, ο εκτιμώμενος χρόνος εκφόρτισης της μπαταρίας θα εξαρτάται από την συχνότητα επικοινωνιών, και θα ορίζεται ως :

- Δέκα (10) χρόνια για μία (1) επικοινωνία/ημέρα
- Εννέα (9) χρόνια για τρεις (3) επικοινωνίες / ημέρα
- Τρία (3) χρόνια για οχτώ (8) επικοινωνίες / ημέρα

22.5 ΛΟΓΙΣΜΙΚΟ ΕΛΕΓΧΟΥ ΚΑΙ ΔΙΑΧΕΙΡΙΣΗΣ ΜΕΤΡΗΣΕΩΝ ΥΔΡΟΛΗΨΙΑΣ

Η διαχείριση της προπληρωμένης υδροληψίας άρδευσης θα πραγματοποιείται μέσω μίας ανέπαφης κάρτας, η οποία θα δίνει στον χρήστη τη δυνατότητα χρήσης καθορισμένου όγκου νερού, ο οποίος θα έχει καθοριστεί στην κάρτα.

Ο όγκος νερού που θα καταναλώνεται από τους χρήστες θα καταγράφεται απευθείας στον μετρητή άρδευσης εντός της υδροληψίας και στην κάρτα.

Η πλατφόρμα προπληρωμένου λογισμικού θα πρέπει να επιτρέπει τα παρακάτω:

- Τη διαχείριση δεδομένων των εγγεγραμμένων χρηστών
- Τη διαχείριση των καρτών κατανάλωσης
- Τον προσδιορισμό και τη ρύθμιση των μετρητών
- Την έκδοση καρτών για τη ρύθμιση των μετρητών
- Την έκδοση καρτών λήψης
- Την ανάγνωση και αναγνώριση των καρτών
- Τη λήψη αναφορών
- Την ανάγνωση των ιστορικών πινάκων
- Την παραμετροποίηση της εφαρμογής (σύνδεση στις βάσεις δεδομένων, την γλώσσα και τα ιστορικά χρήσης)
- Τη διαχείριση των τιμών
- Τη διαχείριση των χρηστών της εφαρμογής

Τρόπος λειτουργίας

Το Κέντρο Ελέγχου θα διαθέτει τη δυνατότητα αμφίδρομης επικοινωνίας σε πραγματικό χρόνο για την παρακολούθηση, καταγραφή και την ανταλλαγή πληροφοριών με τα υδροστόμια. Όλες οι τιμές που θα φτάνουν στον ΚΣΕ θα αποθηκεύονται στην εσωτερική βάση δεδομένων του λογισμικού.

Από τον ΚΣΕ οι χειριστές του συστήματος θα αναγνωρίζονται με ειδικούς κωδικούς και θα είναι σε θέση να πραγματοποιούν όλες τις ενέργειες που πρέπει να γίνουν στο σύστημα. Ωστόσο όλοι οι χρήστες του λογισμικού τηλεμετρίας θα πραγματοποιούν χειρισμούς σύμφωνα με την ομάδα χρηστών που ανήκουν, καθώς η πρόσβαση στην εφαρμογή είναι ιεραρχημένη. Παράλληλα οι χειριστές θα έχουν στη διάθεση τους στοιχεία στατιστικών δεδομένων για κάθε υδροστόμιο που συνδέεται με το λογισμικό.

Η ειδική εφαρμογή του Κεντρικού Ελέγχου θα παρέχει τη δυνατότητα στο εξουσιοδοτημένο υπάλληλο της υπηρεσίας να εποπτεύει σε πραγματικό χρόνο την επικοινωνία με κάθε σύστημα υδροληψίας. Σε περίπτωση διακοπής της επικοινωνίας ο χειριστής της εφαρμογής θα ενημερωθεί για την απώλεια επικοινωνίας σε ένα ή περισσότερα συστήματα με οπτική ή/και ηχητική ένδειξη.

Η Υπηρεσία θα προμηθεύσει τους παραγωγούς με τις ατομικές κάρτες του συστήματος ηλεκτρονικού μετρητή υδροστομίου. Η Υπηρεσία θα πρέπει να χρεώνει τον κάθε παραγωγό με συμφωνηθείσα ποσότητα κυβικών μέτρων νερού. Για τη φόρτιση των ατομικών καρτών με μονάδες χρήσης, σύμφωνα με την πολιτική χρέωσης της υπηρεσίας, θα υπάρχει ειδική εφαρμογή μέσω της οποίας θα γίνεται ο έλεγχος των αποθηκευμένων μονάδων κάθε χρήστη, η φόρτιση της μνήμης με νέες μονάδες ή ακόμα και η ακύρωση της λόγω παραβίασης της συμφωνίας με την υπηρεσία. Ο εξουσιοδοτημένος υπάλληλος

της υπηρεσίας με τη βοήθεια μενού και κουμπιών χειρισμού επί της οθόνης, χωρίς να χρειάζεται να έχει γνώσεις προγραμματισμού, θα πλοηγείται στον αποθηκευμένο κατάλογο με τα ονόματα και τους κωδικούς των χρηστών, θα επιλέγει τον εν λόγω χρήστη και θα προχωρεί στην ακολουθία φόρτισης ή ανάγνωσης της κάρτας του.

Στη συνέχεια και ανάλογα με τον χρόνο στον οποίο επιθυμεί ο παραγωγός να αρδεύσει, η λειτουργία θα γίνεται αυτόματα με το που θα πλησιάζει η κάρτα στην υδροληψία (έναρξη και λήξη του ποτίσματος). Στην περίπτωση που εξαντληθεί η ποσότητα κυβικών μέτρων νερού που έχει προπληρωθεί, η διαδικασία της άρδευσης θα σταματά αυτόματα.

Όλες οι διαδικασίες που εκτελούνται τοπικά και θα πρέπει να καταγράφονται.

22.6 ΚΑΡΤΕΣ ΥΔΡΟΛΗΨΙΑΣ

Η κάρτα υδροληψίας θα πρέπει να έχει μέγεθος πιστωτικής κάρτας.

Οι κάρτες θα λειτουργούν με βάση το πρωτόκολλο NFC ή ισοδύναμο

Ο Ανάδοχος είναι υποχρεωμένος να περιλαμβάνει στην προμήθεια του του συστήματος ηλεκτρονικής μέτρησης κατανάλωσης οποιαδήποτε υλικά-μικροϋλικά είναι απαραίτητα ώστε να πραγματοποιηθεί η εγκατάσταση και σύνδεση του μετρητή με τις υδροληψίες.

Στοιχεία που πρέπει να προσκομιστούν:

- Τεχνικό φυλλάδιο του συστήματος ηλεκτρονική μέτρησης κατανάλωσης
- Αναλυτική τεχνική περιγραφή
- Πιστοποιητικό ISO9001:2015
- Εγγύηση καλής λειτουργίας διάρκειας τουλάχιστον 1 έτους από τον οίκο κατασκευής.
- Δείγμα του συστήματος μέτρησης κατανάλωσης το οποίο θα περιλαμβάνει τα παρακάτω:
 - Το υδρόμετρο της υδροληψίας σύμφωνα με την ανωτέρω περιγραφή.
 - Τη βαλβίδα σύμφωνα με την ανωτέρω περιγραφή.
 - Το απομακρυσμένο τοπικό σταθμού ελέγχου κατανάλωσης RF επικοινωνίας (ΑΤΣΕΚ) 4 στάσεων σύμφωνα με την ανωτέρω περιγραφή.

23 ΝΕΕΣ ΥΔΡΟΛΗΨΙΕΣ

Στην περιοχή της μελέτης θα τοποθετηθούν δώδεκα (12) νέες υδροληψίες για την καλύτερη εξυπηρέτηση των καταναλωτών. Θα τοποθετηθεί ανοιχτό κυκλικό φρεάτιο κατασκευασμένο από τσιμέντο, τα εξαρτήματα σύνδεσης της υδροληψίας με τον αγωγό θα είναι διαμέτρου DN100 και το υλικό κατασκευής τους θα είναι πολυαιθυλένιο PE100, SDR11 και πίεσης λειτουργίας 16 bar. Τέλος, το φρεάτιο θα πρέπει να πληρωθεί με άμμο για τη βέλτιστη λειτουργία του συστήματος.

24 ΕΞΟΠΛΙΣΜΟΣ (HARDWARE) ΚΣΕ

24.1 ΚΕΝΤΡΙΚΟΣ ΥΠΟΛΟΓΙΣΤΗΣ (SCADA SERVER) ΜΕ ΟΘΟΝΗ 24"

Προκειμένου να διασφαλιστεί η λειτουργικότητα του συνολικού συστήματος ακόμα και σε δύσκολες συνθήκες, κρίνεται απαραίτητη η χρήση ηλεκτρονικών υπολογιστών για τους servers οι οποίοι θα έχουν κατάλληλες βιομηχανικές προδιαγραφές. Οι υπολογιστές αυτοί θα έχουν πιστοποιηθεί κατά UL και θα φέρουν την κατάλληλη σήμανση CE για χρήση σε χώρους γραφείου και βιομηχανικού περιβάλλοντος (EN 61000-6-3, EN 61000-6-4, EN 61000-3-2, EN 55022), ενώ απαιτείται και πιστοποίηση σύμφωνα με το πρότυπο ποιότητας ISO 9001.

Θα είναι κατάλληλοι για τοποθέτηση σε rack 19", ενώ θα μπορούν να εγκατασταθούν οριζόντια ή και κατακόρυφα. Το λειτουργικό σύστημα που θα φέρουν θα είναι Windows Server 2012 R2 ή Windows Server 2016 64bit (για 5 clients). Οι υπολογιστές θα προσφέρουν προστασία έναντι της σκόνης με κατάλληλα φίλτρα και θα μπορούν να λειτουργούν συνεχώς 24 ώρες σε θερμοκρασίες περιβάλλοντος μεταξύ 5 και +40 °C και σχετική υγρασία 5...80% στους 30°C σε πλήρη απόδοση του επεξεργαστή. Δονήσεις μέχρι 0,5g κατά τη λειτουργία του υπολογιστή θα μπορούν να γίνουν ανεκτά, χωρίς να δημιουργήσουν πρόβλημα.

Ακόμη, θα πρέπει να πληρούν τα ακόλουθα τεχνικά χαρακτηριστικά:

- Βαθμός προστασίας IP30 στο μπροστινό μέρος και IP20 στο οπίσθιο μέρος
- Επεξεργαστής τουλάχιστον i7 ή Xeon E3 3,5 GHz
- Κύρια μνήμη DDR3 SDRAM 2x8GB
- Σκληρός δίσκος 2x1 TB HDD SATA-RAID1 hot swap removable και τουλάχιστον 240GB SSD (για το λειτουργικό σύστημα)
- Επικοινωνιακό μέσο DVD+/-RW
- Διπλό τροφοδοτικό 230V AC

Ο υπολογιστής θα πρέπει να ενσωματώνει λογισμικό διάγνωσης της κατάστασης του Η/Υ και των επιμέρους υλικών του. Με το λογισμικό αυτό θα μπορεί ο χειριστής να έχει διαγνωστικές λειτουργίες και λειτουργίες αναφοράς για διάφορα μεγέθη όπως θερμοκρασία λειτουργίας του Η/Υ, στροφές ανεμιστήρων, κατάσταση μέσων αποθήκευσης (σκληρών δίσκων, RAID controller κλπ), κατάσταση του λειτουργικού συστήματος του Η/Υ (watchdog). Θα πρέπει το λογισμικό διάγνωσης να έχει μετρητή ωρών λειτουργίας για έγκαιρη ανίχνευση βλαβών και προληπτική συντήρηση καθώς και αυτόματη καταγραφή και αποθήκευση συμβάντων και αποστολή αυτών με email. Το παραπάνω

λογισμικό επειδή είναι κρίσιμο για την σωστή λειτουργία του συστήματος θα πρέπει να μπορεί να ενσωματωθεί σε άλλα συστήματα με χρήση OPC UA.

Τέλος, ο υπολογιστής θα συνοδεύεται από εγγύηση καλής λειτουργίας από τον κατασκευαστή τουλάχιστον 3 ετών, η οποία θα καλύπτει τα έξοδα επισκευής σε βλάβες ή δυσλειτουργίες που τυχόν παρουσιαστούν, ενώ θα παρέχεται κάλυψη ανταλλακτικών για τουλάχιστον 8 έτη από την ημερομηνία προμήθειας του υπολογιστή.

Στοιχεία που πρέπει να προσκομιστούν για το Server, την οθόνη και το Rack:

- Τεχνικά φυλλάδια/ τεχνικά εγχειρίδια
- Αναλυτική τεχνική περιγραφή
- Πιστοποίηση CE
- Πιστοποιητικό ISO9001:2015 του οίκου κατασκευής

24.2 ΣΤΑΘΜΟΣ ΒΑΣΗΣ (MASTER STATION)

Οι συσκευές σταθμού βάσης ασύρματης επικοινωνίας τύπου point to multipoint θα ικανοποιούν κατ' ελάχιστον τις κάτωθι προδιαγραφές:

- Θα διατίθενται σε δύο εκδόσεις:
 - ο Μοντέλο με ενσωματωμένη κεραία 17 dbi
 - ο Μοντέλο με n-type connectors για εξωτερική κεραία τύπου MIMO
- Συχνότητα λειτουργίας: 4.900 - 5.900GHz (FCC: 4.940 - 4.990GHz, 5.150-5.250GHz, 5.725-5.850GHz)
- Εύρος διαύλου: επιλεγόμενο 5, 10, 20, 40, 80MHz
- Πρωτόκολλο διαμόρφωσης: OFDM (256-QAM, 64-QAM, 16-QAM, QPSK, BPSK)
- Ισχύς εξόδου έως 31dBm
- Throughput: 600Mbps
- Θα μπορεί να επιτύχει τις παρακάτω επιδόσεις σε εύρος διαύλου 80MHz:
 - ο Ταχύτητα 866Mbps με ισχύ εκπομπής 25dbm και ευαισθησία δέκτη -71dbm
 - ο Ταχύτητα 585Mbps με ισχύ εκπομπής 27dbm και ευαισθησία δέκτη -79dbm
 - ο Ταχύτητα 65Mbps με ισχύ εκπομπής 31dbm και ευαισθησία δέκτη -97dbm
- Περίβλημα με βαθμό προστασίας IP-67
- Ενδεικτικά LEDs τύπου RGB (πολύχρωμα) για τις ενδείξεις κατάστασης του modem αλλά και το επίπεδο σήματος κατά την ευθυγράμμιση της κεραίας
- Επεξεργαστής με συχνότητα λειτουργίας 1.2GHz και δυνατότητα επεξεργασίας έως και 120,000 packet per second

- 2 θύρες επικοινωνίας Gigabit Ethernet τύπου PoE, εκ των οποίων η μία μπορεί να τροφοδοτήσει και άλλη συσκευή PoE passthrough)
- Ενσωματωμένη αντικεραυνική προστασία για κρουστικά πλήγματα
- Ενσωματωμένο access point WiFi 2.4GHz για την πρόσβαση και παραμετροποίηση του modem μέσω ασύρματου δικτύου από οποιαδήποτε συσκευή (π.χ. notebook, tablet, smart phone, κλπ.)
- Πληθώρα εργαλείων λογισμικού για την εγκατάσταση και τον έλεγχο της συσκευής όπως:
 - Οδηγός εγκατάστασης (Setup Wizard): Οδηγεί τον χρήστη βήμα προς βήμα στον ορισμό των βασικών παραμέτρων για την εύκολη εγκατάσταση του modem.
 - Έλεγχος σύνδεσης (link test): Χρησιμοποιείται για τον έλεγχο της ποιότητας της ζεύξης. Ελέγχει το throughput του modem για επιλεγμένο μέγεθος πακέτων
 - Ευθυγράμμιση κεραίας (antenna alignment): Μετράει την ποιότητα του σήματος μεταξύ των σημείων της ζεύξης ώστε να επιτευχθεί η βέλτιστη ευθυγράμμιση των κεραίων
 - Αναλυτής φάσματος (spectrum analyzer): Εμφανίζει αναλυτικές πληροφορίες αναφορικά με το επίπεδο σήματος κάθε modem για κάθε διαθέσιμη συχνότητα, διευκολύνοντας τον διαχειριστή να επιλέξει το βέλτιστο διαθέσιμο συνδυασμό καναλιού/συχνότητας
 - Έρευνα πεδίου (site survey): Εμφανίζει συνολικές πληροφορίες των ασύρματων δικτύων στην τοπική περιοχή. Με τον τρόπο αυτό, ο διαχειριστής μπορεί να αναζητήσει ασύρματες συσκευές, να ελέγξει το πρωτόκολλο λειτουργίας τους, την συχνότητα και το bandwidth και να δει τα επίπεδα σήματος/θορύβου είτε υπό μορφή πίνακα είτε υπό μορφή γραφήματος.
 - Παρακολούθηση λειτουργίας (Monitoring): Δίνει πληροφορίες για το επίπεδο σήματος και από τις δύο πλευρές, το επίπεδο του θορύβου και από τις δύο πλευρές, τον ρυθμό μετάδοσης δεδομένων εκπομπής και λήψης και στατιστικά στοιχεία όπως όγκος δεδομένων (αποστολή και λήψη), αριθμός πακέτων δεδομένων (αποστολή και λήψη) και σφάλματα μετάδοσης (αποστολή και λήψη)
 - Γραφήματα (Graphs): Περιλαμβάνει γραφικές παραστάσεις της ισχύος σήματος και από τις δύο πλευρές για την επιλεγμένη χρονική περίοδο, του throughput και της ταχύτητας μετάδοσης δεδομένων (σε rps) του τοπικού και του απομακρυσμένου Modem τόσο για την ασύρματη επικοινωνία, όσο και για τις θύρες Ethernet, της φόρτωση του επεξεργαστή και της χρήση της μνήμης της συσκευής
 - Ειδοποιήσεις συστήματος (System alerts): Μέσω του πρωτοκόλλου SNMP, θα πρέπει να μπορούν να αποστέλλονται πληροφορίες σχετικά με την κατάσταση του modem. Το χρονικό διάστημα ελέγχου της κατάστασης του συστήματος θα πρέπει να είναι παραμετροποιήσιμο. Θα παρέχονται πληροφορίες για τα παρακάτω στοιχεία λειτουργίας του modem:

- Αλλαγή κατάστασης ασύρματης ζεύξης
 - Αλλαγή κατάστασης σύνδεσης Ethernet
 - Χαμηλό επίπεδο σήματος RSS
 - Επανεκκίνηση συστήματος
 - Υψηλό επίπεδο σήματος θορύβου
 - Υψηλό ποσοστό χαμένων πακέτων δεδομένων
 - Υψηλό ποσοστό επανεκπομπής πακέτων δεδομένων
 - Χαμηλή απόκριση ελέγχου ring
- Βελτιστοποίηση σύνδεσης για την μέγιστη απόδοση μέσω αυτοματοποιημένων μηχανισμών όπως αυτόματη εναλλαγή καναλιών και αυτόματος έλεγχος ισχύος εκπομπής
 - Δυνατότητα παραμετροποίησης του ενός μόνο σημείου (master station) με αυτόματη εφαρμογή των παραμέτρων στα υπόλοιπα σημεία του δικτύου (client stations) χωρίς απαίτηση παρουσίας τεχνικού on-site.
 - Υποστήριξη πρωτοκόλλων Bonjour και SSDP καθώς και Error correction BCC, LDPC και Automatic TPC
 - Υποστήριξη QoS με hardware acceleration και Ethernet Traffic Control
 - Ρολόι πραγματικού χρόνου με υποστήριξη αυτόματης ενημέρωσης ημερομηνίας και ώρας μέσω Network Time Protocol (NTP) ή χειροκίνητα με εισαγωγή από τον χρήστη
 - Υποστήριξη εργαλείων παρακολούθησης μέσω πρωτοκόλλων SMTP
 - Πλήρης διαχείριση του modem μέσω γραφικού interface (HTTP/HTTPS) αλλά και μέσω ασφαλούς πρόσβασης με χρήση πρωτοκόλλου SSH
 - Θα διαθέτει την δυνατότητα αποθήκευσης της τρέχουσας παραμετροποίησης σε αρχείο ως αντίγραφο ασφαλείας ή για μεταφορά της παραμετροποίησης σε άλλα modems.
 - Θα διαθέτει την δυνατότητα διατήρησης δύο διαφορετικών εκδόσεων υλικολογισμικού (firmware) με δυνατότητα επιλογής αυτού που θα εκτελεστεί κάθε φορά.
 - Το modem θα πρέπει να συνοδεύεται από τροφοδοτικό εξόδου 48VDC και κατάλληλο PoE injector με τα κάτωθι χαρακτηριστικά:
 - Στήριξη σε ράγα τύπου Ω
 - Τάση εισόδου 44-57VDC
 - Έξοδος PoE 48VDC συμβατή ε IEEE 802.3af/at έως 28W
 - Ταχύτητα μετάδοσης δεδομένων 10/100/1000 Mbps
 - Ενσωματωμένη αντικεραυνική προστασία γραμμής και εξόδου
 - Θερμοκρασία λειτουργίας: -40°C έως +65°C
 - Υγρασία λειτουργίας 0 έως 90% χωρίς συμπύκνωση
 - Θα διαθέτει πιστοποίηση CE και FCC

24.3 ΤΡΟΦΟΔΟΤΙΚΟ ΑΔΙΑΛΕΙΠΤΗΣ ΛΕΙΤΟΥΡΓΙΑΣ (UPS)

Το σύστημα αδιάλειπτης λειτουργίας του Κεντρικού Σταθμού Ελέγχου θα πρέπει να πληροί κατ' ελάχιστον τις ακόλουθες τεχνικές προδιαγραφές.

Χωρητικότητα εξόδου ισχύος (VA)	700 VA
Ισχύς εξόδου	630 W
Απαιτήσεις ισχύος συχνότητας εισόδου	50/60 Hz
Εύρος θερμοκρασίας λειτουργίας	0 - 40 °C
Φωτεινές ενδείξεις LED επικοινωνιών	Ναι
Ονομαστική τάση εισόδου	160/276 V

Στοιχεία που πρέπει να προσκομιστούν:

- Τεχνικά φυλλάδια/ τεχνικά εγχειρίδια
- Αναλυτική τεχνική περιγραφή
- Πιστοποιητικό CE
- Πιστοποιητικό ISO9001:2015
- Εγγύηση καλής λειτουργίας διάρκειας τουλάχιστον 1 έτους από τον οίκο κατασκευής

24.4 ΣΥΣΤΗΜΑ ΚΛΙΜΑΤΙΣΜΟΥ

Το κλιματιστικό σύστημα θα είναι καινούργιο και κατασκευασμένο από διεθνή και εγνωσμένο οίκο, ενώ θα έχει τα παρακάτω χαρακτηριστικά:

- Ισχύ ψύξης >11.000 BTU
- Ισχύ θέρμανσης >7.000 BTU
- Οικολογικό ψυκτικό υγρό (R32)
- Ενεργειακή κλάση ψύξης A++
- Ενεργειακή κλάση θέρμανσης (μέση ζώνη) >A+

24.5 ΦΟΡΗΤΟΣ ΣΤΑΘΜΟΣ ΕΛΕΓΧΟΥ (LAPTOP)

Ο φορητός σταθμός ελέγχου θα είναι προδιαγραφών για βιομηχανική χρήση και ανθεκτικός σε καταπονήσεις. Η συσκευή θα χρησιμοποιηθεί από τους αυτοματιστές, καθώς επίσης και από τους υπεύθυνους διαχείρισης του όλου συστήματος προκειμένου να υπάρχει η δυνατότητα παρακολούθησης προγραμματισμού και επέμβασης καθ' όλη τη διάρκεια του εικοσιτετραώρου. Ο ΦΣΕ θα φέρει όλα τα απαραίτητα λογισμικά και καλώδια επικοινωνίας, προκειμένου τα συνεργεία των τεχνικών να μπορούν να επέμβουν για λήψη μετρήσεων από τους τοπικούς σταθμούς σε περιπτώσεις αστοχίας αυτών ή και επαναπρογραμματισμό του λογισμικού αυτών ή αλλαγή των παραμέτρων του

προγράμματος. Το φορητό PC θα πρέπει να έχει θύρα (ή την δυνατότητα εγκατάστασης κάρτας) για την διασύνδεσή του στο διαδίκτυο μέσω δικτύου GSM.

Το φορητό PC θα χρησιμοποιηθεί για τον προγραμματισμό των PLC με δυνατότητα διασύνδεσης με το σύστημα SCADA και για την παρακολούθηση του συστήματος τηλεμετρίας μέσω SCADA και την καθοδήγηση του προσωπικού επισκευής βλαβών από τους χειριστές του συστήματος σε οποιαδήποτε θέση και αν βρίσκονται (εντός ή εκτός του ΚΣΕ).

Ο φορητός ηλεκτρονικός υπολογιστής πρέπει να έχει τα ακόλουθα βασικά τεχνικά χαρακτηριστικά:

Τύπος:	Notebook, Οθόνη HD
Τεχνολογία:	Web client ή ισοδύναμο
Επεξεργαστής:	τύπου i7 ή νεότερος
Ταχύτητα CPU:	> 3GHz
Cache Memory:	> 512kb
Μνήμη:	τουλάχιστον 16GB
Δίσκος:	τύπου SSD, χωρητικότητας τουλάχιστον 250 GB
DVD-RW:	1
Θύρες επικοινωνίας :	HDMI, USB
Κάρτα δικτύου:	1000 Mbps με θύρα RJ45
Κάρτα γραφικών:	τουλάχιστον 2GB
Λειτουργικό:	τύπου Microsoft Windows 10 Pro 64bit ή νεότερο ή ισοδύναμη
Επιπλέον λογισμικά:	Antivirus, τύπου Microsoft Office ή ισοδύναμη, Λογισμικά εφαρμογής

Στοιχεία που πρέπει να προσκομιστούν για τον ΦΣΕ:

- Τεχνικά φυλλάδια/ τεχνικά εγχειρίδια
- Αναλυτική τεχνική περιγραφή
- Πιστοποίηση CE
- Πιστοποιητικό ISO9001:2015 του οίκου κατασκευής

24.6 ΕΞΟΠΛΙΣΜΟΣ ΥΠΟΛΟΓΙΣΤΩΝ & ΣΥΣΤΗΜΑ ΑΝΑΓΝΩΣΗΣ ΣΤΟ ΚΕΝΤΡΟ ΕΛΕΓΧΟΥ

Ο εξοπλισμός θα αποτελείται από θέση εργασίας, η οποία θα έχει τις κάτωθι προδιαγραφές και όπως το σύνολο των υπό προμήθεια ειδών, θα είναι τελευταίας αναγγελίας του κατασκευαστή:

Τύπος:	Desktop
Επεξεργαστής:	τύπου i7 ανάλογων δυνατοτήτων
Ταχύτητα CPU:	≥ 2,4GHz

Cache Memory:	≥ 512 kb
Μνήμη:	≥16 GB
Δίσκος:	τύπου SSD, χωρητικότητας τουλάχιστον 500 GB
DVD -RW:	1
Ελεύθερα slots - PCI:	>= 1
Θύρες επικοινωνίας:	≥USBx3, HDMI
Κάρτα δικτύου:	1000 Mbps με θύρα RJ45
Κάρτα γραφικών:	2GB τουλάχιστον
Λειτουργικό:	τύπου Microsoft Windows 10 Pro 64bit ή νεότερο ή ισοδύναμο
Επιπλέον λογισμικά:	Antivirus, τύπου Microsoft Office, Λογισμικά εφαρμογής
Στην θέση εργασίας θα τοποθετηθεί μια (1) οθόνη με χαρακτηριστικά:	
Τεχνολογία:	LED ή νεότερη π.χ. OLED
Διαγώνιος:	τουλάχιστον 24"
Μέγιστη ανάλυση:	τουλάχιστον 1920 X 1024
Βήμα κουκίδας:	0,270 mm

Στοιχεία που πρέπει να προσκομιστούν για τη θέση εργασίας και την οθόνη:

- Τεχνικά φυλλάδια/ τεχνικά εγχειρίδια
- Αναλυτική τεχνική περιγραφή
- Πιστοποίηση CE
- Πιστοποιητικό ISO9001:2015 του οίκου κατασκευής

25 ΛΟΓΙΣΜΙΚΑ

25.1 ΛΟΓΙΣΜΙΚΟ ΤΗΛΕ-ΕΛΕΓΧΟΥ - ΤΗΛΕΧΕΙΡΙΣΜΟΥ (SCADA)

Στο πλαίσιο της υλοποίησης του συνολικού συστήματος θα εγκατασταθεί και αναπτυχθεί ένα σύστημα SCADA, το οποίο θα είναι διασυνδεδεμένο με τα επί μέρους συστήματα αυτοματισμού (PLC). Πιο συγκεκριμένα, το σύστημα αυτό θα καλύπτει τις ακόλουθες λειτουργίες:

- Κεντρικός έλεγχος των λειτουργικών συστημάτων μέσω της συγκέντρωσης, επεξεργασίας και απεικόνισης όλων των ορισμένων μεταβλητών, όπως των μετρήσιμων τιμών, μηνυμάτων λειτουργίας και μηνυμάτων σφαλμάτων.

- Αποθήκευση δεδομένων σε αρχεία μακράς διάρκειας για μελλοντική ανάλυση στη μορφή αναφορών και γραφημάτων.
- Αναπαραγωγή υπολογισμών μέσω της αριθμητικής ή λογικής σύνδεσης δεδομένων επεξεργασίας.
- Απεικόνιση του λειτουργικού και διαδικαστικού συστήματος σε δυναμική μορφή μιμικού διαγράμματος με γραφικές απεικονίσεις όλων των απαιτούμενων αναλογικών και ψηφιακών μεγεθών.
- Απεικόνιση των μετρούμενων μεγεθών στη μορφή γραφημάτων και πινάκων.
- On line παραμετροποίηση του συστήματος με τη χρήση φιλικών, εύχρηστων διαλογικών μενού οθόνης, συμπεριλαμβανομένων κειμένων βοήθειας.
- Καταχώρηση όλων των δεδομένων και των status λειτουργίας.

Βασικές απαιτήσεις συστήματος

Το σύστημα ελέγχου πρέπει να αποτελείται από τεχνολογίες αιχμής όσον αφορά τη δομή και λειτουργία του σαν ένα σύστημα επεξεργασίας και ελέγχου. Πρέπει να είναι ένα σύγχρονο σύστημα που θα διαθέτει ελκυστικό σύστημα αλληλεπίδρασης με το χρήστη (user interface), ανοιχτό σε εφαρμογές γραφείου, με σύνθετες αλλά αξιόπιστες λειτουργίες, επαρκές για να διαστασιοποιηθεί σύμφωνα με τις ανάγκες και βαθμωτό για απλούστερες ή πιο σύνθετες εφαρμογές., ενώ θα πρέπει να χρησιμοποιείται και να υποστηρίζεται σε παγκόσμια κλίμακα.

Οι ηλεκτρονικοί υπολογιστές που θα χρησιμοποιηθούν ως θέσεις εργασίας ή και σαν servers θα μπορούν να διαχειριστούν τα προγράμματα τύπου Microsoft Windows. Το λογισμικό του συστήματος ελέγχου θα μπορεί να προσφερθεί είτε ως ολοκληρωμένο πακέτο ή σαν εκτελέσιμο πακέτο (runtime).

Για την περίπτωση που θα χρειαστεί να καλυφθούν μελλοντικές ανάγκες το σύστημα θα μπορεί να επεκταθεί οποιαδήποτε χρονική στιγμή με τη χρήση της λειτουργίας αναβάθμισης της ποσότητας των χρησιμοποιούμενων μεταβλητών. Επιπρόσθετα, θα πρέπει να είναι δυνατή η διασύνδεση με άλλες συσκευές και εφαρμογές διαφόρων κατασκευαστών μέσω τυποποιημένων λογισμικών interface OPC.

Επιπροσθέτως των βασικών πακέτων θα πρέπει να είναι δυνατή η επέκταση του συστήματος με τη χρήση προαιρετικών πακέτων. Αυτά θα πρέπει να ενσωματώνονται στο περιβάλλον του χρήστη επαρκώς, ενώ δεν επιτρέπεται η μετάβαση με χρήση για παράδειγμα συνδυαστικών πλήκτρων (όπως alt-tab ή ctrl-esc) μεταξύ των διαφόρων πακέτων, για λόγους ασφαλείας.

Εξυπηρετητής (server)

Συστήματα με πολλές θέσεις εργασίας μπορούν να βασίζονται στο μοντέλο client/server. Ο server χρησιμοποιεί το λογισμικό τύπου Microsoft Windows, με προδιαγραφές ασφαλείας, μηχανισμούς του λειτουργικού συστήματος, θα αναλαμβάνει να διεκπεραιώσει κεντρικά ζητήματα, όπως ο συντονισμός των επί μέρους διαδικασιών και την αρχειοθέτηση. Οι clients που λειτουργούν κάτω από τύπου Microsoft Windows χρησιμοποιούν τις υπηρεσίες του server. Επικοινωνούν με τον server μέσω του δικού τους τερματικού δικτύου, το οποίο τους επιτρέπει και τη σύνδεση με το επίπεδο του γραφείου. Τα τυποποιημένα πρωτόκολλα TCP/IP χρησιμοποιούνται για την επικοινωνία μεταξύ των σταθμών

εργασίας, μέσω δικτύου Βιομηχανικού Ethernet ή Profinet. Επειδή οι clients αναζητούν αυτόματα τους servers, οι οποίοι τους έχουν ανατεθεί στη συγκεκριμένη εφαρμογή, μπορούν πολύ εύκολα να ενεργοποιηθούν μεταγενέστερα χωρίς επιπτώσεις.

Το λογισμικό τύπου Microsoft Windows Server επιλέγεται ως η πλατφόρμα για το σύστημα ελέγχου του server και θα πρέπει να είναι δυνατή η διασύνδεση μέχρι 32 clients. Όλα τα δεδομένα παραμετροποίησης και επεξεργασίας βρίσκονται κεντρικά σε έναν φάκελο έργου σε δίσκο, συνήθως του server, με τέτοιο τρόπο ώστε να είναι προσπελάσιμα εύκολα για να γίνουν αλλαγές από οποιοδήποτε άλλο σταθμό (online configuration). Ο client παρ' όλ' αυτά μπορεί να διαθέτει ο ίδιος τοπικά εικονίδια και τοπικές ενέργειες επεξεργασίας, ώστε να μπορεί να επιταχύνει την επιλογή των εικονιδίων και να αποφορτιστεί επιλεκτικά ο server. Αλλαγές στα δεδομένα της εφαρμογής μπορούν να ενεργοποιηθούν κατά τη διάρκεια λειτουργίας χωρίς να διακοπεί η λειτουργία επεξεργασίας.

Σύνδεση μέσω WEB

Το σύστημα ελέγχου θα έχει τη δυνατότητα πρόσβασης μέσω σύνδεσης Internet/Intranet. Αυτό σημαίνει ότι μπορεί ο κάποιος να αναλάβει την εποπτεία και των έλεγχου των εγκαταστάσεων αυτοματισμού μέσω intranet ή internet, χωρίς να χρειάζεται σχεδόν καμία αλλαγή στο configuration. Στην περίπτωση που θα υφίσταται επικοινωνιακή γραμμή υψηλής ταχύτητας θα είναι δυνατή η ανανέωση των πληροφοριών ακριβώς όπως και on site. Κάτι τέτοιο δίνει τη δυνατότητα σε κάποιον να αναλάβει τη διαχείριση μιας εγκατάστασης από οποιοδήποτε σημείο του κόσμου βρίσκεται.

Για την πραγματοποίηση αυτής της δομής είναι απαραίτητη η ύπαρξη ενός Web Server ο οποίος θα μπορεί να συνδεθεί με ικανό αριθμό clients-θέσεων εργασίας, που ορίζονται ανάλογα με τις ανάγκες των εγκαταστάσεων. Θα υπάρχει η δυνατότητα για ταυτόχρονη σύνδεση 3 τουλάχιστον Web clients με δυνατότητα εξυπηρέτησης (μελλοντική αναβάθμιση) μέχρι 50 Web clients. Τα δικαιώματα πρόσβασης ενός client θα ορίζονται από το σύστημα διαχείρισης χρηστών στο server του συστήματος ελέγχου. Η όλη δομή επικοινωνίας στηρίζεται στο πρωτόκολλο HTTP με ActiveX και θα διαθέτει σύγχρονους μηχανισμούς ασφαλείας. Μια τέτοια δομή είναι η πλέον εύχρηστη και λειτουργική για συστήματα με διανεμημένο έλεγχο και πολλά σημεία επιστάσις, όπως είναι τα συστήματα διαχείρισης δικτύων άρδευσης.

Εφαρμογή SCADA για κινητές συσκευές

Το σύστημα SCADA θα διαθέτει τη δυνατότητα υποστήριξης εφαρμογής για απεικόνιση του συστήματος SCADA σε κινητές συσκευές, όπως είναι τα έξυπνα κινητά τηλέφωνα (smartphones) και τα tablets. Η λειτουργία αυτή θα είναι απόλυτα συμβατή με το υφιστάμενο σύστημα SCADA και η ανάπτυξή της θα υποστηρίζεται μέσα από το ίδιο περιβάλλον, ενώ θα μπορεί να φιλοξενηθεί σε οποιαδήποτε συσκευή και να λειτουργήσει σε συνδυασμό με διάφορους φυλλομετρητές του διαδικτύου (Web Browsers). Δεν επιτρέπεται η ανάπτυξη ειδικού source code για το συγκεκριμένο SCADA, αλλά η παραμετροποίηση και προγραμματισμός ήδη αναπτυγμένου κώδικα λογισμικού.

Η εφαρμογή θα δίνει τη δυνατότητα στους χειριστές του δικτύου και τους τεχνικούς του τμήματος συντήρησης να έχουν πρόσβαση στις πληροφορίες τους συστήματος ελέγχου από απομακρυσμένα σημεία, αρκεί να έχουν πρόσβαση μέσω της κινητής τους συσκευής στο διαδίκτυο. Η εφαρμογή αυτή δεν θα απαιτεί την εγκατάσταση κάποιου ιδιαίτερου λογισμικού στις κινητές συσκευές, παρά μόνο στους υφιστάμενους servers του συνολικού συστήματος SCADA. Θα μπορεί να

υποστηρίζει την πρόσβαση σε τουλάχιστον πέντε (5) ταυτόχρονους χρήστες με δυνατότητα απεικόνισης αλλά και χειρισμών.

Εφεδρεία (redundancy)

Η επιλογή της εφεδρείας επιτρέπει τη λειτουργία δύο συστημάτων υπολογιστών ελέγχου παράλληλα και κρίνεται ως απολύτως απαραίτητη σε ένα σύστημα ελέγχου με συνεχή 24ωρη λειτουργία, όπως αυτό που εξετάζεται. Η ακεραιότητα των δεδομένων πρέπει να διασφαλίζεται με αυτόματη σύγκριση αρχείων. Επίσης, η εφεδρεία είναι αυτή που επιτηρεί και εξασφαλίζει τη λειτουργία των διαδικασιών, αφού οι clients μεταβαίνουν αυτόματα στον ενεργό server όταν ένας server τεθεί εκτός. Με αυτό τον τρόπο όλοι οι clients παραμένουν ενεργοί για επιτήρηση διαδικασιών και έλεγχο, αυξάνοντας τη διαθεσιμότητα του συνολικού συστήματος.

Οι δύο server θα πρέπει να εκτελούν την αρχειοθέτηση παράλληλα, ώστε να διασφαλίζεται η ακεραιότητα των δεδομένων. Όταν ο server που είχε το σφάλμα τεθεί ξανά εντός συστήματος, όλες οι τιμές των μεταβλητών και τα μηνύματα από την περίοδο της αδράνειάς του, εναρμονίζονται με αυτά του ενεργού server. Αυτή η ενέργεια τους συγχρονίζει και του κάνει ξανά ισότιμους και διαθέσιμους. Ο εναρμονισμός των αρχείων για την περίοδο του σφάλματος γίνεται στο background χωρίς να επηρεάζεται καθόλου η τρέχουσα εφαρμογή.

Χαρακτηριστικά συστήματος

Το σύστημα ελέγχου πρέπει να διακρίνεται από τα ακόλουθα χαρακτηριστικά:

- Τυποποιημένο λειτουργικό σύστημα βασισμένο σε υπολογιστή
- Εκτελέσιμο σε όλα τα εμπορικά PC
- 100% 32 ή 64 bit λογισμικό, αναπτυγμένο για το τυποποιημένο λειτουργικό σύστημα τύπου Microsoft Windows.
- Κύριος υπολογιστής (server) τύπου Microsoft Windows server
- Θέση εργασίας (client) τύπου Microsoft Windows
- Μπορούν να χρησιμοποιηθούν απ' ευθείας εξαρτήματα και προγράμματα από τον χώρο της πληροφορικής (π.χ. κάρτες δικτύων)
- Μπορεί να χρησιμοποιηθεί ως single-user ή multi-user σύστημα με τη δομή client/server
- Επικοινωνιακές δυνατότητες μέσω Industrial Ethernet, Profinet, Profibus, MPI, Modbus, FDL, DDE, DCOM, OPC
- Μονάδες HMI
- Γραφικό σύστημα για απεικόνιση και επεξεργασία ορισμένων από τον χρήστη χρησιμοποιώντας αντικείμενα pixel-graphic (Windows, OLE, OCX, ActiveX αντικείμενα), με τη δυνατότητα να γίνονται όλες οι ιδιότητες δυναμικές και με on line configuration. Μία βιβλιοθήκη function block χρησιμεύει ως βοήθημα για τη δημιουργία εικονιδίων.

- Σύστημα σήμανσης για την ανίχνευση και αρχειοθέτηση γεγονότων με δυνατότητες απεικόνισης και ελέγχου, σύμφωνα με DIN 19235. Κατηγορίες μηνυμάτων ελεύθερης επιλογής, απεικόνιση μηνύματος και καταχώρηση, ταξινόμηση ελεύθερης επιλογής όταν είναι κάποιος on line.
- Αρχειοθέτηση process data για ανίχνευση, αρχειοθέτηση και συμπίεση μετρούμενων τιμών, για παράδειγμα για απεικόνιση καμπύλων και πινάκων και άλλες διαδικασίες, κεντρική αποθήκευση δεδομένων σε archive server.
- Σύστημα αναφοράς και καταχώρησης για τα χρονικά ελεγχόμενα ή οδηγούμενα από τα συμβάντα μηνύματα, καταχωρήσεις χειριστών, περιεχόμενα αρχείων και τρέχοντα δεδομένα στη μορφή των αναφορών χρηστών (process data) ή τεκμηρίωση εφαρμογής σε ευέλικτη διάταξη ελεύθερης επιλογής.
- Λειτουργίες διαδικασιών για τη σχηματοποίηση εφαρμογών και τη σύνταξη κειμένων (script) χρησιμοποιώντας Visual Basic Script ή ANSI-C.
- Διασυνδέσεις προγραμματισμού (API) είναι διαθέσιμες για όλες τις μονάδες εφαρμογής του συστήματος ελέγχου και παρέχουν τη δυνατότητα για την προσπέλαση δεδομένων και λειτουργιών. Μία βιβλιοθήκη λειτουργιών επιτρέπει τον προγραμματισμό ανεξάρτητων εφαρμογών που μπορούν να χρησιμοποιηθούν για να επεκταθεί η βασική λειτουργικότητα.
- Ανοιχτές συνδέσεις διεπαφής (interfaces)
- Πρέπει να είναι δυνατή η απεικόνιση μέχρι 25 παραθύρων γραφικών ανά image και 80 καμπυλών ανά παράθυρο.
- Μέχρι 50.000 μηνύματα και 10x256 κείμενα μηνυμάτων μπορούν να δημιουργηθούν
- Η πρόσβαση στις λίστες δεδομένων γίνεται μέσω τυποποιημένης διασύνδεσης βάσης δεδομένων (ODBC/SQL), C-API ή OLE-DB.
- Ενσωμάτωση μπλοκ εφαρμογών Windows (ActiveX controls)
- Μεταφορά δεδομένων μέσω άλλων προγραμμάτων Windows μέσω διασύνδεσης OPC.
- Βοηθοί επέκτασης εφαρμογών μέσω βοηθών χρηστών και Visual Basic
- Διασύνδεση προγραμματισμού API με πρόσβαση σε λειτουργίες ελέγχου συστήματος.
- Σύνδεση με κάθε είδους ευρέως διαδεδομένου PLC
- Διαχείριση χρηστών με 999 ομάδες εξουσιοδότησης και 128 ομάδες χρηστών

Ενιαίο interface προσαρμοσμένο στα Windows

Με το σύστημα ελέγχου, μπορεί να γίνει διαφανής διαχείριση των συμβάντων και βελτιστοποίηση μέσω ανεξάρτητα παραμετροποιημένων interfaces. Διαθέσιμες λειτουργίες μπορούν να διασφαλίσουν την επαρκή και αξιόπιστη λογική εκτέλεσης των διαδικασιών. Η σχεδίαση του user interface πρέπει να προσφέρει ευέλικτη και κατάλληλη απεικόνιση της διαλογικής λειτουργίας του process. Για καλύτερη

εποπτεία η απεικόνιση θα μπορεί να επιμεριστεί σε τομέα γενικής εποπτείας, τομέα εργασίας και τομέα πλήκτρων. Θα διατίθενται βοηθοί (wizards) για να δημιουργούν αυτόματα έναν εργονομικό επιμερισμό των οθονών προσανατολισμένο στις διαδικασίες και να δομούν ιεραρχικά τα process images. Πρώτερα σχηματοποιημένα εικονίδια θα μπορούν να μετακινηθούν στο διαθέσιμο χώρο χρησιμοποιώντας το ποντίκι του υπολογιστή.

Όλες οι απεικονίσεις θα μπορούν να επιλεγθούν απ' ευθείας χρησιμοποιώντας ευρέως εφαρμόσιμους και αποδεκτούς συνδυασμούς πλήκτρων. Θα πρέπει να υπάρχει η δυνατότητα να χρησιμοποιηθούν άλλες εφαρμογές καθορίζοντας αντίστοιχες συνεκτικές περιοχές OLE. Επιπρόσθετα, θα πρέπει να μπορούν να χρησιμοποιηθούν αντικείμενα OCX/ActiveX. Με αυτό τον τρόπο είναι δυνατή η ομοιογενής ενσωμάτωση της λειτουργικότητας άλλων προγραμμάτων στο user interface του συστήματος ελέγχου.

Είναι απαραίτητο να μη γίνεται επικάλυψη των οθονών, δηλαδή για παράδειγμα τα εικονίδια εμφανίζονται ή κρύβονται σύμφωνα με το μέγεθός τους ή το επίπεδο της παραμετροποιημένης οθόνης. Αυτό διασφαλίζει ότι ο χειριστής μπορεί άμεσα να αναγνωρίσει και να ανταποκριθεί σε σημαντικά μηνύματα, όπως για παράδειγμα πεδία τιμών ή συναγερμών. Τα process images θα μπορούν να μεγεθυνθούν χρησιμοποιώντας το ποντίκι (zooming), ενώ τομείς της οθόνης θα μπορούν να μετακινηθούν (panning).

Το σύστημα ελέγχου θα χρησιμοποιεί γενικά για την εισαγωγή στοιχείων τους ακόλουθους πολύ οικείους τρόπους από το περιβάλλον των Windows: πληκτρολόγιο, ποντίκι, οθόνη επαφής ή πληκτρολόγιο οθόνης. Όταν ο κέρσορας τοποθετείται πάνω από ένα ελέγξιμο αντικείμενο, τότε αυτό θα πρέπει να αλλάζει εμφάνιση.

Το σύστημα ελέγχου θα μπορεί να καταγράφει την πρόσβαση των χειριστών στις μεταβλητές. Η ημερομηνία, η ώρα, το όνομα του χρήστη, η παλιά τιμή της μεταβλητής και η νέα τιμή θα πρέπει επίσης να καταγράφονται. Με αυτό τον τρόπο θα μπορούν να ιχνηλατούνται εισαγωγές που κάνουν οι χειριστές ειδικά σε κρίσιμες καταστάσεις διαδικασιών. Να θα πρέπει να μπορούν να αντικατασταθούν οι απεικονίσεις και οι χειριστικές λειτουργίες με συγκεκριμένες ενέργειες της εφαρμογής. Έτσι, το σύστημα ελέγχου θα οδηγεί τον χειριστή να απαλείψει ακριβώς το σφάλμα σε κρίσιμες καταστάσεις, ώστε να προλαμβάνονται χρόνοι σταματήματος μηχανών. Με την προσπέλαση συγκεκριμένου συναγερμού ο χειριστής θα οδηγείται αυτόματα στην οθόνη που απεικονίζεται το σφάλμα.

Επιλογή online παραμετροποίησης

Ένα απαιτούμενο είναι να υπάρχει σύστημα παραμετροποίησης ενσωματωμένο στο υπόλοιπο σύστημα, το οποίο θα επιτρέπει στο χειριστή να προσαρμόσει το αντικείμενο των λειτουργιών και τη λειτουργικότητα σε όποιες διαφοροποιημένες ανάγκες, χωρίς να χρειάζονται εξειδικευμένες γνώσεις προγραμματισμού. Το σύστημα θα πρέπει να προσφέρει την επιλογή να γίνεται αυτή η παραμετροποίηση online. Στην πράξη αυτό σημαίνει ότι ο αντίστοιχος editor θα μπορεί να τρέχει σε ένα δεύτερο παράθυρο κατά τη διάρκεια της λειτουργίας και ο μηχανικός να κάνει τις αλλαγές στην εφαρμογή, χωρίς να αποσυνδέεται από τη διαδικασία λειτουργίας και χωρίς να επηρεάζει τις δραστηριότητες που τρέχουν από πίσω. Επιπρόσθετα, θα πρέπει να μπορεί να κάνει αλλαγές διαμόρφωσης στον client.

Το σύστημα είναι βασισμένο σε μοντέλο προσανατολισμένο στο αντικείμενο, που προσφέρει το σαφές πλεονέκτημα της όσο το δυνατό πιο ρεαλιστικής απεικόνισης του πραγματικού κόσμου, δηλαδή των τεχνολογικών διαδικασιών, στον κόσμο της πληροφορικής.

Προστασία έναντι μη εξουσιοδοτημένης παρέμβασης

Θα πρέπει να είναι δυνατή η προστασία κάθε λειτουργίας και διαδικασίας, των αρχείων και του συστήματος ελέγχου από την μη εξουσιοδοτημένη πρόσβαση. Τέτοια παραδείγματα μπορούν να είναι η αλλαγή των setpoints, η επιλογή οθόνης ή η ανάκληση του λογισμικού διαμόρφωσης από την κατάσταση λειτουργίας. Υπάρχουν διαφορετικά επίπεδα πρόσβασης τα οποία επιτρέπουν τη δημιουργία ενός σχήματος ιεραρχίας στην προστασία πρόσβασης, όπως είναι τα αποκλειστικά δικαιώματα για διαφορετικούς χειριστές. Ο κωδικός και το όνομα χρήσης καθορίζουν τα δικαιώματα πρόσβασης του χειριστή. Αυτά μπορούν, επίσης, να επανακαθοριστούν και όταν το σύστημα βρίσκεται σε κατάσταση λειτουργίας, με τη χρήση κατάλληλου εργαλείου διαχείρισης. Η εγκυρότητα του κωδικού πρόσβασης και του ονόματος χρήστη θα λήγει μετά από την πάροδο χρονικού διαστήματος που δεν προκύπτει δραστηριότητα. Με αυτό τον τρόπο το σύστημα ελέγχου διασφαλίζει ότι μόνο εξουσιοδοτημένοι χειριστές μπορούν να προχωρήσουν σε κρίσιμες επεμβάσεις και ότι η όλη διαδικασία τρέχει αξιόπιστα.

Ανοιχτή αρχιτεκτονική και δυνατότητα ενσωμάτωσης

Θα πρέπει να είναι δυνατή η ενσωμάτωση standard Windows εφαρμογών, όπως είναι το Ms Excel, Ms Word και Ms Access με χρήση standard μηχανισμών OLE/ActiveX, ODBC/SQL. Κάθε πρόγραμμα χρήσης (για παράδειγμα ανεξάρτητη διαχείριση δεδομένων, ανάλυση, βελτιστοποίηση διαδικασιών) πρέπει να λειτουργεί μαζί με το σύστημα ελέγχου μέσω του ενσωματωμένου interface προγραμματισμού C και μετά να χρησιμοποιεί τα δεδομένα και τις λειτουργίες του συστήματος ελέγχου.

Το σύστημα ελέγχου πρέπει να διαθέτει τη δυνατότητα OPC, προκειμένου να επιτρέπονται οι επικοινωνίες μεταξύ εξοπλισμού διαφορετικών κατασκευαστικών οίκων. Τα τρέχοντα process data πρέπει να είναι διαθέσιμα σε άλλους υπολογιστές και εφαρμογές, ώστε κάθε υπολογιστής που είναι συνδεδεμένος στο δίκτυο να μπορεί να προσπελάσει όλα τα δεδομένα του συστήματος. Η χρήση μιας standard βάσης δεδομένων (Microsoft SQL Server 2000) απαιτείται για την αποθήκευση (με προστασία εγγραφής) όλων των δεδομένων διαμόρφωσης, όπως λίστες μεταβλητών και κείμενα μηνυμάτων, καθώς και τρέχοντα process data όπως μηνύματα, μετρήσιμες τιμές και δεδομένα χρήστη, ώστε να είναι εφικτή η προσπέλαση της βάσης δεδομένων μέσω interface προγραμματισμού C-API ή OLE-DB. Οι εργασίες ανάπτυξης θα διευκολύνονται από την αυτοματοποίηση των βημάτων εργασίας και την επέκταση του περιβάλλοντος διαμόρφωσης με την χρήση του standard εργαλείου Visual Basic for Applications.

Είναι σημαντικό το σύστημα ελέγχου να μπορεί να προσφέρει τη δυνατότητα ομοιογενούς ενσωμάτωσης άλλων εφαρμογών στο interface του χρήστη για τη λειτουργία των διαδικασιών. Οι εφαρμογές Windows μαζί με OLE Custom Controls (32 bit OXC objects) ή ActiveX Controls μπορούν να ενσωματωθούν στην εφαρμογή του συστήματος ελέγχου σαν να ήταν αντικείμενα του ίδιου του συστήματος. Θα πρέπει να είναι δυνατή η χρήση ANSI-C script γλώσσας και Visual Basic Scripting για την ενεργοποίηση γραφικών αντικειμένων.

Αντίδραση συστήματος σε περιπτώσεις σφαλμάτων

Μετά την απομάκρυνση σφάλματος (π.χ. με επανεκκίνηση PC) η επιστροφή του συστήματος σε λειτουργία πρέπει να γίνεται αυτόματα σε τέτοιο βαθμό, ώστε να μη χρειάζεται η επέμβαση του χειριστή. Σε αυτή τη διάρκεια το process image πρέπει να αναβαθμιστεί, ενώ κενά στη συγκέντρωση δεδομένων πρέπει να επισημαίνονται.

Λογισμικό συστήματος

Βάση δεδομένων

Πρέπει να χρησιμοποιείται βάση δεδομένων για τη διαχείριση των αρχείων και των παραμέτρων του συστήματος. Επιπρόσθετα στην απαιτούμενη απόδοση της βάσης δεδομένων πρέπει να υπάρχει η δυνατότητα για μεταβολή ή δημιουργία νέων εφαρμογών. Η επιλεγμένη βάση δεδομένων και των εργαλείων που χρειάζεται ο ανάδοχος στα πλαίσια της ανάπτυξης της εφαρμογής πρέπει να ονομαστούν κατά την προσφορά.

Σύστημα γραφικών (graphics system)

Το σύστημα γραφικών του συστήματος ελέγχου πρέπει να διαχειρίζεται όλα τα εισερχόμενα και εξερχόμενα στοιχεία στην οθόνη κατά τη λειτουργική διαδικασία. Οι οθόνες για τη γραφική απεικόνιση της εγκατάστασης και του ελέγχου θα αποτελούνται από απλά αλλά και πιο σύνθετα γραφικά αντικείμενα. Αυτά βρίσκονται ενσωματωμένα στις οθόνες κατά τη φάση διαμόρφωσης με τη βοήθεια graphic editor που είναι μέρος του συστήματος ελέγχου. Πρέπει να υπάρχει ποικιλία αντικειμένων για τη δημιουργία και λειτουργία μιας ελκυστικής οθόνης διεπαφής. Τέτοια στατικά αντικείμενα είναι:

- Γραμμή, γραμμή διασύνδεσης
- polygon line, πολύγωνο
- Κύκλος, τμήμα κύκλου, τόξο
- Έλλειψη, τμήμα έλλειψης, τόξο έλλειψης
- Ορθογώνιο
- Στρογγυλεμένο ορθογώνιο
- Στατικό κείμενο
- Προ κατασκευασμένα αντικείμενα όπως παράθυρα πινάκων, παράθυρα γραφημάτων, παράθυρα μηνυμάτων, παράθυρα αναφοράς και παράθυρα εικονιδίων
- Αντικείμενα OLE
- Αντικείμενα OCX (ActiveX) (OLE Control)
- Πεδία εισαγωγής και εξαγωγής
- Δισδιάστατες και τρισδιάστατες μπάρες
- Γραφικά αντικείμενα (BMP, WMF, EMF, GIF, JPG ή μέσω OLE)
- Οθόνες απεικόνισης
- Λίστες κειμένων
- Αντικείμενα Windows
- Κουμπιά χειρισμού
- Checkbox
- Radio box
- Στρογγυλά κουμπιά
- Αντικείμενο ολίσθησης

Η εμφάνιση όλων των γραφικών εξαρτημάτων πρέπει να είναι δυναμικά ελεγχόμενη. Παράμετροι όπως η γεωμετρία, το χρώμα, το σχέδιο κλπ. θα μπορούν να διαχειριστούν από τιμές μεταβλητών ή από προγράμματα. Αυτό επιτρέπει στο χειριστή να αλλάξει το χρώμα της γραμμής σε κόκκινο, πράσινο ή μπλε, για παράδειγμα, ή να αλλάξει το μέγεθος του κύκλου ή να μετακινήσει μία ομάδα αντικειμένων γύρω στην οθόνη. Οθόνες καταστάσεων μπορούν να ελεγχθούν μέσω εναλλασσόμενης εμφάνισης και απόκρυψης αυτόνομων γραφικών αντικειμένων που υπερτίθενται. Με αυτό τον τρόπο η διαδικασία, η επεξεργασία στο σύστημα ελέγχου, οι ενέργειες και standard εφαρμογές Windows επηρεάζουν ενεργά την οθόνη. Παραδείγματα ιδιοτήτων που θα μπορούν να μεταβληθούν δυναμικά είναι:

- Χρώμα και σχέδιο αντικειμένου
- Χρώμα και σχέδιο φόντου
- Χρώμα γραμμής, τύπος, αρχή και τέλος
- Φόντο
- Κατεύθυνση φόντου οριζόντια ή κάθετη
- Γλώσσα κειμένων επιγραφών
- Συντεταγμένες X και Y σε pixels
- Απεικόνιση αντικειμένων (εμφάνιση/απόκρυψη)
- Ακτίνα κύκλου
- Αρχή και τέλος γωνίας
- Εξουσιοδότηση χρήστη
- Ανώτερα και κατώτερα όρια μπάρας
- Συμπεριφορά υστέρησης μπάρας
- Κλίμακα καμπύλων
- Γεμίσματα και πολύγωνα

Το σύστημα ελέγχου θα πρέπει να έχει τη δυνατότητα να χρησιμοποιήσει υπάρχοντα γραφικά και φωτογραφικό υλικό για τη δημιουργία εικονιδίου. Γραφικά αρχεία όπως BMP, WMF, EMF, GIF, JPG ή OLE θα μπορούν να εισαχθούν.

Επεξεργασία δεδομένων

Το σύστημα μηνυμάτων επεξεργάζεται τα αποτελέσματα λειτουργιών που ελέγχουν συγκεκριμένες ενέργειες της διαδικασίας στο επίπεδο του αυτοματισμού και στο γενικότερο σύστημα. Καταδεικνύει συναγερούς που σχετίζονται με συγκεκριμένα γεγονότα τόσο οπτικά όσο και ακουστικά και τα αρχειοθετεί ηλεκτρονικά ή και σε χαρτί. Θα υπάρχει η δυνατότητα για άμεση προσπέλαση των μηνυμάτων, ταξινόμησή τους και απόκτηση συμπληρωματικών πληροφοριών για κάθε ένα από αυτά, ώστε να διαχειρίζονται γρήγορα. Η δομή των μηνυμάτων θα μπορεί να οριστεί κατ' απαίτηση και να προσαρμοστεί στις ειδικές απαιτήσεις της εγκατάστασης. Ένα μήνυμα φτιάχνεται από ομάδες μηνυμάτων οι οποίες με τη σειρά τους μπορούν να περιέχουν μεταβλητές τιμές. Το σύστημα ελέγχου θα πρέπει να δημιουργεί μηνύματα από:

Ψηφιακές μεταβλητές που διαχειρίζονται από τον data manager στη λειτουργία μεταβλητών. Αυτές μπορεί να είναι εξωτερικές ή εσωτερικές μεταβλητές. Έτσι, μπορεί να γίνει η επεξεργασία ελεγχόμενων λειτουργιών και να προκληθούν μηνύματα από το σύστημα ελέγχου.

Αναλογικές μεταβλητές:

Ο χειριστής μπορεί να θέσει κάποια όρια τα οποία όταν παραβιαστούν κατά τη λειτουργία παράγεται μήνυμα.

- Έλεγχος συστήματος
- Ομάδες μηνυμάτων
- Λειτουργίες επεξεργασίας και ελέγχου
- Άφιξη δομών μηνυμάτων από τη διαδικασία, σύστημα αυτοματισμού, ενέργεια.

Το σύστημα μηνυμάτων αποτελείται από βραχυπρόθεσμη αρχειοθέτηση, δηλαδή οι παλιότερες εγγραφές διαγράφονται. Υπάρχει η δυνατότητα να γίνεται επιλογή κάποιων μηνυμάτων τα οποία θα μπορούν να αποθηκεύονται σε μακροπρόθεσμα βάση ημερησίως, εβδομαδιαία ή μηνιαίως. Το μέγεθος των αρχείων περιορίζεται μόνο από τη χωρητικότητα του σκληρού δίσκου. Το σύστημα πρέπει να ενημερώνει αυτόματα το χειριστή όταν μειωθεί κατά πολύ ο ελεύθερος χώρος στον σκληρό δίσκο. Σε συνεχές φόρτο εργασίας πρέπει το σύστημα να μπορεί να επεξεργαστεί μηνύματα με ρυθμό 100 μηνύματα/sec.

Το σύστημα ελέγχου μπορεί να αρχειοθετεί μετρήσιμες τιμές από το σύστημα αυτοματισμού. Οι μετρήσιμες τιμές μπορούν να αποκτούνται κυκλικά ή με τρόπο ελεγχόμενο από το γεγονός. Κάτι τέτοιο καθιστά δυνατή την απόκτηση τιμών εσωτερικών μεταβλητών, τιμών από οποιαδήποτε εφαρμογή και χειροκίνητες εισαγωγές. Η επεξεργασία τους μπορεί να δώσει μέσους όρους, αθροίσματα, ελάχιστες και μέγιστες τιμές ή μπορεί να ενταχθεί σε μια ενέργεια. Ο κύκλος καταγραφής μπορεί να οριστεί ελεύθερα. Ο κύκλος αρχειοθέτησης μπορεί να έχει την ίδια τιμή με τον κύκλο καταγραφής ή πολλαπλάσια τιμή. Μέσες τιμές, αθροίσματα, ελάχιστες και μέγιστες τιμές υπολογίζονται από τις τιμές που αποκτήθηκαν μεταξύ δύο κύκλων αποθήκευσης.

Για γρήγορη απόκτηση τιμών, αυτές μπορούν να αποθηκεύονται σε προσωρινό buffer στην κύρια μνήμη. Το σύστημα ελέγχου πρέπει να προσφέρει ποικίλες μεθόδους αρχειοθέτησης. Αρχειοθετεί μετρήσιμες τιμές κυκλικά ή οδηγούμενα από γεγονός, ανεξάρτητα ή σε ομάδες. Διακρίνονται οι εξής τρόποι:

- Συνεχής κυκλική αρχειοθέτηση
- Κυκλική επιλεκτική αρχειοθέτηση
- Μη κυκλική αρχειοθέτηση
- Αρχειοθέτηση μόνο μετά από αλλαγή

Πρέπει να είναι δυνατό στους χειριστές του συστήματος να εκτελούν αλλαγές ή να δίνουν εντολές μέσω μιμικού διαγράμματος της εγκατάστασης ή άλλες οθόνες χειρισμού. Η επιτυχής εκτέλεση μιας εντολής επιβεβαιώνεται από το σύστημα μέσω μηνύματος ανάδρασης. Πρέπει να είναι δυνατό να οριστούν τα όρια του συστήματος ως φυσικές τιμές μέσω μιας οθόνης χειρισμού. Μη εξουσιοδοτημένη πρόσβαση περιορίζεται από το σύστημα μέσω προστασίας κωδικού.

Έλεγχος και απεικόνιση διαδικασιών

Με τις λειτουργίες αυτές ο χειριστής μπορεί να ελέγξει τη διαδικασία, να επέμβει σε αυτή και να ορίσει και να αλλάξει τις παραμέτρους του συστήματος και της διαδικασίας. Η όλη διαδικασία ελέγχεται και παρακολουθείται χρησιμοποιώντας τα ακόλουθα:

- Process images
- Πληροφορίες διαδικασίας
- Γραφήματα
- Σύστημα αξιολόγησης μηνυμάτων

Για να γίνει πιο εύχρηστο το σύστημα ελέγχου για τους χειριστές, τα process images οργανώνονται σε ιεραρχικές δομές:

- Εποπτεία εγκατάστασης
- Εποπτεία περιοχής
- Διάγραμμα εξαρτήματος εγκατάστασης
- Αναλυτική πληροφορία αντικειμένου

Ο editor γραφικών πρέπει να παρέχει λειτουργίες που συναντώνται σε γραφικά προγράμματα υψηλής απόδοσης. Πρέπει να περιλαμβάνονται, επίσης, λειτουργίες για την ακριβή θέση, ευθυγράμμιση, περιστροφή, δημιουργία ειδώλου και αντιγραφή ιδιοτήτων γραφικού αντικειμένου, για παράδειγμα ομαδοποίηση, δημιουργία ομάδων και εισαγωγή ή ενσωμάτωση εξωτερικά διαμορφωμένων κειμένων και γραφικών (BMP, WMF, EMF, GIF και JPG μορφής ή μέσω OLE). Η δυνατότητα να είναι ανοιχτές διάφορες οθόνες ταυτόχρονα επιτρέπει και τη γρήγορη αντιγραφή μεταξύ των διαφόρων οθονών, μέσω πληκτρολογίου ή drag & drop.

Για ομαδοποιημένα αντικείμενα ο Σχεδιαστής Γραφικών πρέπει να επιτρέπει τη μεταβολή των ιδιοτήτων ανεξάρτητων αντικειμένων άμεσα χωρίς να χρειαστεί να χωριστούν. Επίσης, να υπάρχει η δυνατότητα να ρυθμίζεται ανεξάρτητα το interface χρήστη του Graphic Designer. Το μέγεθος και η θέση των διαφορετικών παλετών χρωμάτων, η εστίαση, η συμμόρφωση λειτουργιών, οι τύποι αντικειμένων και τα στυλ μπορεί να διαφέρουν. Αν χρειάζεται, κάποιες παλέτες που δεν χρησιμοποιούνται να μπορούν απλά να κρυφτούν. Συχνά χρησιμοποιούμενες λειτουργίες απεικονίζονται σαν εικονίδια στη γραμμή εργαλείων.

Για τα περισσότερα από τα αντικείμενα υπάρχουν διάλογοι διαμόρφωσης που επιτρέπουν την παραμετροποίηση των σημαντικών ιδιοτήτων του αντικειμένου μέσα σε ένα κουτί διαλόγου. Το κουτί διαλόγου να εμφανίζεται μόλις το αντίστοιχο αντικείμενο τοποθετηθεί στην εικόνα. Επιπρόσθετα, ο Σχεδιαστής Γραφικών έχει τη δυνατότητα να χειριστεί δυναμικά όλες τις ιδιότητες ενός αντικειμένου. Οι δυναμικές ιδιότητες να είναι μαρκαρισμένες με έντονο χρώμα για να ξεχωρίζουν εύκολα μέσα στο πλαίσιο ιδιοτήτων.

Ο Σχεδιαστής γραφικών να υποστηρίζει διαμόρφωση σε 32 τουλάχιστον επίπεδα. Για σύνθετες εικόνες με πολλά επικαλυπτόμενα αντικείμενα, τα διαφορετικά επίπεδα να μπορούν να κρυφτούν για να ξεκαθαρίζει η οθόνη.

Όταν δημιουργούνται τα αντικείμενα αυτά θα αποθηκεύονται σε βιβλιοθήκη από την οποία θα ανακαλούνται. Το σύστημα ελέγχου αναγνωρίζει μία «παγκόσμια» βιβλιοθήκη και μία βιβλιοθήκη εφαρμογής και μία βιβλιοθήκη λειτουργιών που μπορεί να χρησιμοποιηθεί για τη διαμόρφωση ενεργειών.

Απεικονίσεις καμπυλών

Αρχειοθετημένες τιμές να μπορούν να απεικονιστούν σε καμπύλες, σε πίνακες και σε αναφορές. Όπως τα παράθυρα μηνυμάτων, έτσι και τα παράθυρα καμπυλών θα διαθέτουν μπάρα εργαλείων για χειρισμούς. Εξουσιοδοτημένοι χειριστές να μπορούν να παραμετροποιούν on line π.χ. να αλλάζουν τα χρώματα των καμπυλών και να ξανα-ομαδοποιούν ομάδες.

Καταγραφή/αξιολόγηση/αναγνώριση μηνυμάτων

Η λίστα μηνυμάτων θα μπορεί να απεικονιστεί σε παράθυρο μηνυμάτων και τα στάτους των μηνυμάτων να διαχωριστούν κάθε στιγμή με χρώμα. Διαφορετικά παράθυρα μηνυμάτων μπορούν να χρησιμοποιηθούν σε μια εφαρμογή στο σύστημα ελέγχου. Θα είναι δυνατοί οι δύο ακόλουθοι τρόποι απεικόνισης σε ένα παράθυρο μηνυμάτων:

- Δυναμικό παράθυρο: Αυτή η όψη περιέχει μηνύματα που μόλις εμφανίστηκαν ή που εκκρεμούν, ενώ μηνύματα που εκλείπουν να μπορούν να σβηστούν αυτόματα από την οθόνη.
- Παράθυρο μηνυμάτων με αρχειοθέτηση: Εδώ θα απεικονίζονται όλα τα μηνύματα που έχουν αρχειοθετηθεί βραχυπρόθεσμα ή μακροπρόθεσμα, συμπεριλαμβανομένων αυτών που έχουν εκλείψει.

Μέσω interface προγραμματισμού τα μηνύματα θα μπορούν να επιλέγονται και να σημαίνονται ακουστικά σε μια κάρτα ήχου. Ο χειριστής θα μπορεί να κινείται με scroll ανάμεσα στα μηνύματα γραμμή γραμμή ή ανά σελίδα, προς τα εμπρός ή προς τα πίσω. Τα ορατά στην οθόνη μηνύματα να μπορούν να αναγνωριστούν ξεχωριστά ή συνολικά, ενώ το σύστημα μηνυμάτων θα μπορεί να προωθήσει τις αναγνωρίσεις στο σύστημα αυτοματισμού, ώστε το τελευταίο να αντιδράσει.

Διαφορετικά μηνύματα, κλάσεις μηνυμάτων και τύποι μηνυμάτων θα μπορούν να απενεργοποιηθούν και να ενεργοποιηθούν. Για παράδειγμα, αν ένα πρόβλημα του συστήματος προκαλεί τη μόνιμη παρουσία μηνύματος, ο χειριστής θα μπορεί να απενεργοποιήσει το μήνυμα ώστε να μην φαίνεται και να το ενεργοποιήσει ξανά όταν θα έχει αρθεί το σφάλμα.

Για κάθε μήνυμα και για κάθε εμφάνιση μηνύματος ο χειριστής θα μπορεί να εισάγει το δικό του κείμενο, το οποίο θα σώζεται με το μήνυμα και αργότερα θα καλείται ξανά. Το άτομο της επόμενης βάρδιας θα μπορεί να ενημερωθεί για τα γεγονότα της προηγούμενης βάρδιας ηλεκτρονικά.

Να υπάρχει, επίσης, η δυνατότητα να μπορούν να σωθούν πληροφορίες στη διαμόρφωση του μηνύματος. Αυτές οι πληροφορίες θα υποστηρίζουν το χειριστή κατά την εμφάνιση του μηνύματος, ώστε να παρέχουν περισσότερες λεπτομέρειες για το συμβάν ή τον τρόπο άρσης του σφάλματος.

Σύστημα αναφοράς

Το σύστημα ελέγχου θα μπορεί να παρέχει ένα ολοκληρωμένο σύστημα αναφοράς, το οποίο θα επιτρέπει την εκτύπωση των δεδομένων. Επιλέγοντας ελεύθερα τη διάταξη θα είναι δυνατή η εκτύπωση (κατά τη λειτουργία) για:

- Αναφορές συχνότητας μηνυμάτων
- Αναφορές αρχειοθέτησης μηνυμάτων
- Αρχεία αναφορών
- Αναφορές ενεργειών χειριστών
- Καταγραφές μηνυμάτων συστήματος
- Αναφορές χρήστη

Πριν αποσταλούν για εκτύπωση οι αναφορές μπορούν να διασώζονται σε αρχεία και να απεικονίζονται στην οθόνη. Κατά τη διαμόρφωση θα μπορεί να επιλεγθεί ποια αναφορά θα εκτυπωθεί και να οριστεί ωριαία, ημερήσια ή μηνιαία βάση. Η έκδοση της αναφοράς να μπορεί να οδηγηθεί από γεγονός, να συνδεθεί με συγκεκριμένη ώρα ή με συγκεκριμένη εισαγωγή από τον χειριστή.

Θα μπορεί να γίνεται δυναμική ρύθμιση των αναφορών. Επίσης, να μπορούν να ενσωματωθούν σε μια αναφορά πίνακες, εικονίδια και γραφήματα, ενώ επιπρόσθετα των process data να ενσωματώνονται και εξωτερικά δεδομένα π.χ. μέσω ODBC αντικειμένων ή csv μορφής.

25.2 ΛΟΓΙΣΜΙΚΟ ΓΙΑ ΤΟΝ ΠΡΟΓΡΑΜΜΑΤΙΣΜΟ ΤΩΝ PLC

Συνοπτικά οι κατευθυντήριες γραμμές προγραμματισμού και παραμετροποίησης των λογικών ελεγκτών PLC είναι οι εξής:

Το σύνολο των λογισμικών και ειδικά αυτά των επικοινωνιών με τον ΚΣΕ πρέπει να προγραμματιστούν ακολουθώντας την λογική της πλήρους παραμετροποίησης και εναλλαξιμότητας.

Το πρόγραμμα των PLC πρέπει να έχει απαραίτητα τα παρακάτω χαρακτηριστικά:

Θα καλύπτει το σύνολο των λειτουργικών απαιτήσεων με επεξεργασία πραγματικού χρόνου (REAL TIME).

Θα είναι κατά τον δυνατόν ενιαίο για όλα τα PLC με υψηλό βαθμό προτεραιότητας.

Οι τιμές των απαιτούμενων μεγεθών καθώς και τα προγράμματα εφαρμογής που εξειδικεύουν το πρόγραμμα σε κάθε PLC (CUSTOMIZATION) θα ορίζονται μέσω του ασύρματου δικτύου επικοινωνίας είτε από τον ΚΣΕ είτε τοπικά στην τελευταία περίπτωση θα γίνεται χρήση φορητού Η/Υ.

Η διαδικασία δημιουργίας, προσαρμογής, φόρτισης και ενημέρωσης του προγράμματος πρέπει:

- να είναι απλούστατη, δεδομένου ότι θα επιτελείται από προσωπικό μη ειδικευμένο ή εκπαιδευμένο στην Πληροφορική.

- να ακολουθεί την μέθοδο των ερωταποκρίσεων προβλέποντας την καλύτερη δυνατή καθοδήγηση του χρήστη μέσω καταλόγων επιλογών και προτεινόμενων ενεργειών/τιμών.
- να μην απαιτεί σε καμία περίπτωση χειρισμό διακοπών καρτών ή άλλων DEEP SWITCHES ή γενικά επέμβαση στο HARDWARE του PLC.

Το πρόγραμμα και τα αρχεία παραμετρικών τιμών πρέπει να διαφυλάσσονται, ώστε να είναι διαθέσιμα σε περίπτωση επανεκκίνησης (RESTART) χωρίς να απαιτείται επαναφόρτιση ή επανεισαγωγή τιμών.

Η προσθήκη ψηφιακών ή αναλογικών εισόδων, μνήμης RAM, ή άλλων στοιχείων HARDWARE πρέπει να αναγνωρίζεται αυτόματα και να ενεργοποιείται

Ο προγραμματισμός των PLC πρέπει να παρέχει την απαιτούμενη ευελιξία και πληρότητα ώστε να εξασφαλίζεται τόσο η παραμετρικότητα των σταθερών τιμών μέσω αρχείων, όσο και η δημιουργία σύνθετων προγραμμάτων τα οποία θα δίνουν την δυνατότητα στο PLC και σε περίπτωση απώλειας της επικοινωνίας με τον ΚΣΕ (STAND ALONE MODE) να καλύπτει τις δυνατές λειτουργικές απαιτήσεις και κατά περίπτωση να επιλέγει και να εκτελεί διαφορετικά, προκαθορισμένα υποπρογράμματα λειτουργίας (αυτόνομη λειτουργία).

25.3 ΛΟΓΙΣΜΙΚΟ ΒΕΛΤΙΣΤΟΠΟΙΗΣΗΣ ΕΝΕΡΓΕΙΑΚΗΣ ΔΙΑΧΕΙΡΙΣΗΣ & ΛΕΙΤΟΥΡΓΙΑΣ ΑΝΤΛΗΤΙΚΩΝ ΣΥΓΚΡΟΤΗΜΑΤΩΝ

Υποσύστημα Διαχείρισης Ενεργειακών Υδροδυναμικών Μεγεθών

- α. Διαχείριση Λειτουργικών παραμέτρων
 - Καταχώρηση παραμέτρων λειτουργίας
 - Καταχώρηση παραμέτρων κόστους
- β. Παρακολούθηση Κατανάλωσης
 - Ανάγνωση στοιχείων ενεργειακής κατανάλωσης από SCADA
 - Real-time υπολογισμός κόστους κατανάλωσης ρεύματος για άμεση ενημέρωση και παρακολούθηση.
 - Επαλήθευση του λογαριασμού που αποστέλλει ο Πάροχος Ηλεκτρικής Ενέργειας
- γ. Διαχείριση Ενεργειακής Κατανάλωσης Ηλεκτρολογικού/Μηχανολογικού εξοπλισμού

Για τους υπολογισμούς θα πρέπει να λαμβάνονται υπόψη κρίσιμα στοιχεία του δικτύου, όπως δικλείδες, δεξαμενές, αντλιοστάσια, κλπ., γενεσιουργοί παράγοντες όπως κλείσιμο (ολικό ή μερικό) δικλείδων ροής, απότομη αύξηση ή μείωση κατανάλωσης, ελεγχόμενη παύση/έναρξη λειτουργίας αντλιοστασίου, κλπ., καθώς και οι εγκαταστάσεις ασφαλείας, όπως αγωγοί εκτόνωσης, αντιπληγματικές δικλείδες και θάλαμοι εξαερισμού. Τα αποτελέσματα θα πρέπει να παρουσιάζονται ως θεματικοί χάρτες και γραφήματα απεικόνισης.

25.4 ΛΟΓΙΣΜΙΚΟ ΚΑΙ ΕΦΑΡΜΟΓΕΣ ΛΟΓΙΣΜΙΚΩΝ ΑΠΟΤΥΠΩΣΗΣ ΔΙΚΤΥΩΝ ΚΑΙ ΠΡΟΣΟΜΟΙΩΣΗΣ ΛΕΙΤΟΥΡΓΙΑΣ ΑΡΔΕΥΤΙΚΩΝ ΔΙΚΤΥΩΝ ΚΑΙ ΕΓΚΑΤΑΣΤΑΣΕΩΝ

Το σύνολο των λογισμικών & εφαρμογών του τρέχοντος κεφαλαίου θα είναι αναγνωρισμένο εμπορικό λογισμικό πακέτο διεθνών κατασκευαστών και θα συνυπάρχουν σε ένα λογισμικό πακέτο του ίδιου κατασκευαστή.

25.4.1 ΛΟΓΙΣΜΙΚΟ ΑΠΟΤΥΠΩΣΗΣ ΔΙΚΤΥΩΝ, ΑΡΔΕΥΟΜΕΝΩΝ ΕΚΤΑΣΕΩΝ ΚΑΙ ΥΔΡΑΥΛΙΚΗΣ ΜΟΝΤΕΛΟΠΟΙΗΣΗΣ (ΑΔΕΙΕΣ S/W)

Γενικά χαρακτηριστικά λογισμικού

Το προσφερόμενο λογισμικό θα πρέπει να είναι ένα εξειδικευμένο πακέτο υδραυλικής επίλυσης, δυναμικής προσομοίωσης δικτύων άρδευσης και προσομοίωσης ποιοτικών χαρακτηριστικών. Το λογισμικό θα πρέπει να λειτουργεί σε περιβάλλον τύπου Windows ή ισοδύναμο και ο τρόπος εισαγωγής στοιχείων και παρουσίασης αποτελεσμάτων να είναι φιλικός προς τον χρήστη.

Στα πιο σημαντικά χαρακτηριστικά του λογισμικού θα πρέπει να περιλαμβάνονται τα εξής:

- να είναι εμπορικό προϊόν,
- να είναι ένα δοκιμασμένο διεθνώς και εύχρηστο εργαλείο ανάλυσης δικτύων,
- να έχει τη δυνατότητα δυναμικής προσομοίωσης,
- να έχει τη δυνατότητα αυτόνομης λειτουργίας ή/και μέσα από το περιβάλλον λειτουργίας λογισμικών τύπου ArcMap και AutoCAD ή ισοδύναμα,
- να έχει τη δυνατότητα επίλυσης μεγάλων και πολύπλοκων δικτύων,
- να έχει τη δυνατότητα μοντελοποίησης δικτύων από υφιστάμενα δεδομένα οποιασδήποτε μορφής (π.χ. DXF, XLS, ODBC, shapfile, dwg κλπ.),
- να έχει τη δυνατότητα διασυνδέσεων ODBC, βάσεων δεδομένων και φύλλων εργασίας,
- να έχει δυνατότητα διασύνδεσης με shapfiles, χωρικές βάσεις δεδομένων, και SDE,
- να παρέχει υποστήριξη για Oracle Spatial ή ισοδύναμο,
- Η/Υ και λειτουργικό σύστημα,

Στην προσφορά πρέπει να περιγράφονται αναλυτικά η δυνατότητες του S/W πακέτου, η μελέτη εφαρμογής του στο αρδευτικό δίκτυο του Δικαιούχου. Το λογισμικό θα λειτουργεί σε Η/Υ (IBM συμβατό ή ισοδύναμο) με λειτουργικό τύπου Microsoft Windows ή ισοδύναμο.

Το λογισμικό θα είναι στα Ελληνικά ή Αγγλικά.

Το λογισμικό θα πρέπει να επιτρέπει την στατική και τη δυναμική προσομοίωση χρησιμοποιώντας οποιαδήποτε χρονική περίοδο και βήμα προσομοίωσης. Το λογισμικό θα πρέπει να υποστηρίζει το Διεθνές σύστημα μονάδων μέτρησης.

Το λογισμικό θα διαθέτει τη δυνατότητα προσομοίωσης δικτύων τα οποία αποτελούνται από τουλάχιστον 500 κόμβους και 500 στοιχεία (αγωγούς, αντλίες, δεξαμενές κλπ.). Ο προσφέρων, ανάλογα με την επιλογή του λογισμικού θα αιτιολογήσει την επάρκεια του μεγέθους του ώστε να υπερκαλύπτει τα δίκτυα άρδευσης του φυσικού αντικειμένου της πράξης.

Το λογισμικό θα παρέχει τη δυνατότητα δημιουργίας ενός μοντέλου του δικτύου άρδευσης με την ψηφιοποίηση επί της οθόνης (on screen digitizing) ή με τη δημιουργία αρχείων, τα οποία θα περιέχουν όλες τις απαραίτητες πληροφορίες σχετικές με τα στοιχεία του δικτύου

Τροποποίηση Δεδομένων: Όλα τα αρχεία δεδομένων και αποτελεσμάτων θα πρέπει να είναι σε μορφή τέτοια ώστε να είναι δυνατή η τροποποίηση σε οποιοδήποτε επεξεργαστή κειμένου. Επίσης το λογισμικό θα παρέχει την δυνατότητα τροποποίησης των δεδομένων απευθείας μέσα από το γραφικό περιβάλλον του λογισμικού

Διαχείριση Δεδομένων Ζήτησης: Το λογισμικό θα επιτρέπει τον καθορισμό διαφορετικών κατηγοριών κατανάλωσης σε κάθε κόμβο κατανάλωσης.

Δυνατότητες προσομοίωσης: Το λογισμικό μέσω ενός κέντρου ελέγχου σεναρίων θα πρέπει να επιτρέπει την οργάνωση θα επιτρέπει την οργάνωση αμέτρητων σχεδίων, απαιτήσεων παροχής, λειτουργιών και σεναρίων τοπολογίας δικτύων, προτείνοντας άμεσες λύσεις και συγκρίνοντας αποτελέσματα.

Μέθοδοι επαλήθευσης δεδομένων: Κατά την διάρκεια της εισαγωγής, επίλυσης και τροποποίησης δεδομένων, το λογισμικό θα πρέπει να μπορεί να αναγνωρίζει μη αποδεκτά ή μη υπάρχοντα δεδομένα. Επιπρόσθετα θα πρέπει να παρέχεται η επιλογή της επαλήθευσης δεδομένων όπου επιτρέπεται ο προσδιορισμός - καθορισμός επιτρεπτών ορίων στις τιμές των περισσότερων από τις παραμέτρους κλειδιά σε ένα μοντέλο.

Επαλήθευση μοντέλου: Για την επαλήθευση ενός μοντέλου, το λογισμικό θα διαθέτει την δυνατότητα σύγκρισης των προσομοιωμένων και μετρημένων τιμών πίεσης και παροχής υπό τη μορφή γραφημάτων, δυναμικών πινάκων και θεματικών χαρτών.

Λειτουργικά χαρακτηριστικά: Οι περισσότερες λειτουργίες του λογισμικού θα πρέπει να πραγματοποιούνται με τη βοήθεια mouse και τη χρήση εικονιδίων ή γραφικών συμβόλων, έτσι ώστε το λογισμικό να διαθέτει τις ίδιες εύχρηστες ιδιότητες που διαθέτουν οι εφαρμογές που έχουν αναπτυχθεί σε παραθυρικό περιβάλλον.

Επιπλέον των παραπάνω βασικών χαρακτηριστικών, το προσφερόμενο σύστημα θα πρέπει να διαθέτει και τις εξής επιπρόσθετες δυνατότητες:

Σενάρια επέκτασης ή αποκατάστασης δικτύου όπου το κάθε σενάριο θα περιλαμβάνει:

- Περιγραφή των δεδομένων τα οποία αποτελούν την βάση του σεναρίου.
- Ένα σύνολο αγωγών που πρόκειται να εγκατασταθούν ή αντικατασταθούν.
- Περιορισμούς που πρέπει να ληφθούν υπόψη, όπως αυξομειώσεις κατανάλωσης, πίεση, ροή
- Η έκταση του νέου ή προς αντικατάσταση δικτύου και τα σχετιζόμενα κόστη.
- Έναν αριθμό σχεδιαστικών δοκιμών για τον έλεγχο του σεναρίου.
- Τα αποτελέσματα των παραπάνω δοκιμών.

Επίσης, θα πρέπει να επιτρέπει τη θέσπιση προτεραιοτήτων μέσω μιας από τις ακόλουθες τρεις επιλογές: Χαμηλότερου κόστους, Μεγαλύτερου Οφέλους ή Περισσότερο συμφέρουσας Λύσης

Λειτουργίες βαθμονόμησης δικτύου: Το λογισμικό θα πρέπει να επιτρέπει την επιλογή αυτοματοποιημένων μεθόδων βαθμονόμησης ροών του δικτύου, με τη χρήση είτε ενός γενικού αλγορίθμου υπολογισμού ή είτε μέσω χειροκίνητης αλλαγής των παραμέτρων τροποποίησης και διόρθωσης ευαίσθητων περιοχών.

Λειτουργίες βαθμονόμησης δικτύου: Η εφαρμογή θα πρέπει να περιλαμβάνει προκαθορισμένα σετ δεδομένων πεδίου, πάνω στα οποία θα βασίζεται ο υπολογισμός των αλλαγών που θα πραγματοποιηθούν. Επιπροσθέτως, τα σετ αυτά θα μπορούν να εισαχθούν από το σύστημα SCADA ή από άλλες πηγές.

Βαθμονόμηση: Τα εργαλεία της εφαρμογής θα πρέπει να επιτρέπουν το δυναμικό καθορισμό των καταλληλότερων τιμών των παραμέτρων του δικτύου

Απλοποίηση δικτύου: Το λογισμικό θα πρέπει να επιτρέπει την απλοποίηση ενός πολυσύνθετου δικτύου με την παράλληλη διατήρηση της διασυνδεσιμότητας και των παραμέτρων του πλήρους δικτύου. Η απλοποίηση του δικτύου θα πρέπει να γίνεται αυτόματα ή χειρωνακτικά και με κανόνες και θα πρέπει να υπάρχει δυνατότητα προεπισκόπησης του αποτελέσματος πριν από την τελική εφαρμογή.

25.4.2 ΛΟΓΙΣΜΙΚΟ ΔΙΑΣΥΝΔΕΣΗΣ ΜΑΘΗΜΑΤΙΚΟΥ ΜΟΝΤΕΛΟΥ ΠΡΟΣΟΜΟΙΩΣΗΣ ΔΙΚΤΥΟΥ ΑΡΔΕΥΣΗΣ ΜΕ SCADA

Το λογισμικό πρέπει να διαθέτει τη δυνατότητα συνεργασίας (ανταλλαγή και μεταφορά δεδομένων) με το σύστημα Τηλεμετρίας SCADA χωρίς να απαιτείται η ανάπτυξη ειδικού κώδικα για να επιτευχθεί αυτό. Η δυνατότητα αυτή θα είναι ευθέως ενσωματωμένη στο λογισμικό προσομοίωσης και φιλική προς το χρήστη. Το λογισμικό διασύνδεσης θα μπορεί να λειτουργεί σε συνθήκες πραγματικού χρόνου δηλαδή παράλληλα με το SCADA.

25.4.3 ΣΥΣΧΕΤΙΣΜΟΣ ΠΑΡΑΓΩΓΗΣ – ΚΑΤΑΝΑΛΩΣΗΣ (ΥΔΑΤΙΚΟ ΙΣΟΖΥΓΙΟ) (ΑΔΕΙΕΣ S/W)

Το υποσύστημα Συσχετισμού Παραγωγής-Κατανάλωσης περιλαμβάνει τις εξής λειτουργίες:

- Προβολή στατιστικών στοιχείων παροχής νερού
- Ανά περίοδο
- Ανά δεξαμενή
- Ανά περιοχή
- Ανά ζώνη
- Σύγκριση συγκεντρωτικού όγκου παρεχόμενου νερού με τιμολογημένο όγκο
- Ανά περίοδο
- Ανά ζώνη
- Καταχώρηση στοιχείων δικτύου και υδρομέτρων
- Σύνδεση στοιχείων παροχής και κατανάλωσης.

Μέσα από το σύστημα, η Υπηρεσία έχει επίσης στη διάθεσή της όλα τα στατιστικά στοιχεία παροχής νερού (Ισοζύγιο Νερού – παραγόμενη & προς κατανάλωση ποσότητα) και δύναται να αναζητήσει συγκεκριμένα στοιχεία βάσει κριτηρίων όπως χρονική περίοδος, δεξαμενή, ζώνη και περιοχή ακόμα και συνδυαστικά. Με τη χρήση του Λογισμικού Υδραυλικής προσομοίωσης η προβολή των ανωτέρω στοιχείων μπορεί να περιλαμβάνει και τη γεωγραφική τους διάσταση και την απεικόνισή τους σε ψηφιακό χάρτη.

Με την εγκατάσταση του συστήματος SCADA για όλα τα σημεία διανομής νερού προς κατανάλωση, λαμβάνοντας τιμές για την τιμολογούμενη κατανάλωση νερού από το αρμόδιο τμήμα (π.χ. οικονομική υπηρεσία) μπορούν να γίνουν οι ανάλογες συγκρίσεις (συγκεντρωτικού όγκου παρεχόμενου νερού με τιμολογημένο όγκο) και να κατηγοριοποιηθούν τα στοιχεία ανά περίοδο και ανά ζώνη, επιτρέποντας παράλληλα την αντίστοιχη αναζήτηση.

26 ΕΚΠΑΙΔΕΥΣΗ ΠΡΟΣΩΠΙΚΟΥ

Ο προμηθευτής θα συντάξει και παραδώσει πλήρες και λεπτομερές πρόγραμμα εκπαίδευσης του προσωπικού της υπηρεσίας διάρκειας τουλάχιστον δυο (2) εβδομάδων, δηλαδή 10 εργασίμων ημερών με 6 ώρες το πολύ ημερησίως, σε ωράριο της ελεύθερης επιλογής της υπηρεσίας μας (πρωί- απόγευμα ή Σάββατο πρωί). Η εκπαίδευση θα αφορά στον συγκεκριμένο τύπο συσκευών και συστημάτων τα οποία θα εγκατασταθούν.

Η εκπαίδευση θα πρέπει να ανταποκρίνεται στην όλη φιλοσοφία λειτουργίας και συντηρήσεως του συστήματος, ως αναφέρεται στην παρούσα και θα διεξαχθεί στην Ελληνική γλώσσα.

Το πρόγραμμα θα περιλαμβάνει χειριστική εκπαίδευση, προληπτική συντήρηση, συμπτωματολογία και άρση βλαβών σε συνδυασμό με το σύστημα προγραμματισμένης συντήρησης, την σχετική βιβλιογραφία των συσκευών στις οποίες εκτελείται η εκπαίδευση και τα υπό προμήθεια όργανα δοκιμών/μετρήσεων και ανταλλακτικά, για το κυρίως υπό προμήθεια υλικό του έργου της παρούσας.

Το σύνολο της παραπάνω εκπαίδευσης θα παρακολουθήσει και ένας εκπρόσωπος μηχανικός της Υπηρεσίας, ο οποίος θα συντονίζει και την καλή εκτέλεση και τήρηση του προγράμματος της εκπαίδευσης και θα αναλάβει στην συνέχεια σαν υπεύθυνος επικεφαλής τεχνικός της εγκατάστασης.

Η δαπάνη της εκπαίδευσης βαρύνει εξ' ολοκλήρου τον ανάδοχο.

Το περιεχόμενο της εκπαίδευσης θα είναι κατ' ελάχιστο το εξής :

- **Για τους χρήστες του συστήματος (2 άτομα)** Η εκπαίδευση θα καλύπτει όλα τα θέματα λειτουργίας των υπολογιστικών συστημάτων και των τοπικών σταθμών. Η λειτουργία των υπολογιστικών συστημάτων θα καλύπτεται σε ικανοποιητικό βάθος για να επιτρέπει την κανονική και ομαλή θέση σε λειτουργία και κλείσιμο του συστήματος, τη χειροκίνητη αρχαιοθέτηση των αρχείων.
- **Για το προσωπικό συντήρησης (2 άτομα)** Η εκπαίδευση θα περιλαμβάνει τη διάγνωση, την αντικατάσταση και τη διαδικασία επισκευών στους τοπικούς σταθμούς και στον επικοινωνιακό εξοπλισμό.
- **Για τους προγραμματιστές / μηχανικούς συστημάτων (2 άτομα)** Η εκπαίδευση θα καλύπτει όλες τις ευκολίες επαναδιάταξης του συστήματος των υπολογιστών (βάση δεδομένων και δόμηση οθόνης), προωθημένα λειτουργικά χαρακτηριστικά, γλώσσα ελέγχου διαδικασιών, εφαρμοσμένα προγράμματα υψηλού επιπέδου και διασύνδεσή τους με τη βάση δεδομένων, τοπικούς προγραμματισμούς στους τοπικούς σταθμούς κ.λ.π.

Στο σχέδιο εκπαίδευσης θα περιλαμβάνονται :

- Αναλυτικό πρόγραμμα εκπαίδευσης - χρονική διάρκεια
- Αριθμός ατόμων ανά εκπαιδευτική βαθμίδα (Εργοδηγοί - Υπομηχανικοί - Μηχανικοί) που απαιτείται να εκπαιδευτούν
- Βιβλιογραφική υποστήριξη σχετικά με το θέμα
- Εγχειρίδια γενικής κατάρτισης (θεωρητική) και εγχειρίδια που αφορούν τη λειτουργία του συγκεκριμένου συστήματος (πρακτική)
- Άλλα στοιχεία σχετικά με την εκπαίδευση του προσωπικού.

Θα πρέπει να προσφερθεί επίσης στην υπηρεσία έκθεση με τα τελικά συμπεράσματα που θα αφορούν στο συνολικό αποτέλεσμα της παρασχεθείσας εκπαίδευσης, τις επιδόσεις των εκπαιδευθέντων και τις γενικότερες προτάσεις των εκπαιδευτών.

27 ΤΕΚΜΗΡΙΩΣΗ

Ο προμηθευτής θα προμηθεύσει την υπηρεσία με εγχειρίδια Λειτουργίας και Συντήρησης. Όλα τα εγχειρίδια θα είναι σύμφωνα με το πρότυπο ISO 6592 που αναφέρεται σε εγχειρίδια που έχουν ως βάση συστήματα ηλεκτρονικών υπολογιστών. Τα εγχειρίδια θα παραδοθούν σε δύο (2) πλήρεις σειρές στα Ελληνικά ή Αγγλικά και θα είναι κατ' ελάχιστο τα εξής :

- Εγχειρίδιο Λειτουργίας Σταθμών. Το εγχειρίδιο αυτό θα περιγράφει αναλυτικά τις λειτουργίες του συστήματος που είναι διαθέσιμες στον χειριστή/χρήστη κάθε σταθμού. Θα περιγράφει όλες τις λειτουργίες διαχείρισης του συστήματος, όπως η θέση του συστήματος σε λειτουργία και ο τρόπος να πραγματοποιείται βοηθητική αποθήκευση (back up) δεδομένων για λόγους ασφαλείας. Επίσης το εγχειρίδιο αυτό θα περιγράφει όλες τις λειτουργίες που είναι διαθέσιμες στο μηχανικό συστημάτων της υπηρεσίας.
- Εγχειρίδια εξοπλισμού. Τα εγχειρίδια του εξοπλισμού θα περιέχουν πλήρη έντυπα όπως παρέχονται από τους κατασκευαστές, ως εξής:
 - ✓ Συστήματα υπολογιστών και περιφερειακών
 - ✓ Εξοπλισμός τοπικών σταθμών
 - ✓ Συστήματα τηλεπικοινωνιών

Τα εγχειρίδια θα περιλαμβάνουν πλήρη και λεπτομερή περιγραφή των συσκευών και της θεωρίας λειτουργίας τους, των διαδικασιών δοκιμών, επισκευών και ρυθμίσεων μέχρι επιπέδου στοιχείου, καθώς και πλήρη κατάλογο όλων των χρησιμοποιούμενων ηλεκτρονικών, ηλεκτρικών και μηχανολογικών στοιχείων. Τέλος θα περιλαμβάνουν πλήρη χονδρικά και λεπτομερή σχηματικά και κυκλωματικά διαγράμματα και σχέδια για κάθε μονάδα ή πλακέτα που χρησιμοποιείται στο σύστημα.

- Εγχειρίδια τοπικών σταθμών. Σε κάθε θέση εγκατάστασης πρέπει να υπάρχει ένα τουλάχιστον πλήρες σετ τεχνικών εγχειριδίων χρήσεως, λειτουργίας, συντήρησης, εντοπισμού και αποκατάστασης βλαβών και παροχής οδηγιών εκτελέσεως δοκιμών και ρυθμίσεων των συσκευών ή συστημάτων που βρίσκονται στη θέση αυτή.
- Περιγραφικό εγχειρίδιο με σχέδια τοποθέτησης και υπολογισμούς για κάθε τοπικό σταθμό που περιλαμβάνουν κυρίως σχέδια υφιστάμενων ηλ/κών πινάκων καθώς και ηλ/κών πινάκων που θα εγκαταστήσει ο προμηθευτής.
- Όλοι οι κώδικες των προγραμμάτων (source & object) θα παραδοθούν σε οπτικό ή ψηφιακό μέσο σε επεξεργάσιμη μορφή με όλα τα σχόλια και πλήρη τεκμηρίωση.

28 ΕΓΓΥΗΣΗ ΣΥΣΤΗΜΑΤΟΣ

Ο προμηθευτής υποχρεούται να παρέχει εγγύηση διάρκειας τουλάχιστον δώδεκα (12) μηνών, τόσο για τα επιμέρους τμήματα που απαρτίζουν το προσφερόμενο σύστημα όσο και για το σύνολο του συστήματος. Εγγύηση ίδιας διάρκειας απαιτείται και για τις συσκευές του συμπληρωματικού εξοπλισμού.

Κατά την διάρκεια της εγγύησης, ο Ανάδοχος είναι υποχρεωμένος να παρέχει δωρεάν συντήρηση όλων των συσκευών (hardware & software), μηχανημάτων και εξαρτημάτων που αποτελούν τις εγκαταστάσεις. Κατά τον χρόνο της εγγύησης ο ανάδοχος οφείλει να επιθεωρεί κατά κανονικά χρονικά διαστήματα τις εγκαταστάσεις και να τις διατηρεί σε άριστη κατάσταση, χωρίς πρόσθετη αμοιβή γι' αυτά. Στις εργασίες συντήρησης περιλαμβάνεται και η εκτέλεση κατά την διάρκεια του χρόνου εγγύησης της προληπτικής συντήρησης καθώς και η αξία των αναλωσίμων υλικών που θα απαιτηθούν κατά την υλοποίησή της.

Ο ανάδοχος του έργου φέρει την ευθύνη της αποκατάστασης οποιασδήποτε βλάβης ήθελε παρουσιασθεί, σε οποιαδήποτε υπό προμήθεια συσκευή. Σαν βλάβη συσκευής νοείται οποιαδήποτε βλάβη μπορεί να παρουσιασθεί από αστοχία της συσκευής και όχι από βίαια παρέμβαση ή χειριστικό σφάλμα. Σε περίπτωση που δεν αποκατασταθεί η βλάβη, ο προμηθευτής είναι υποχρεωμένος να αντικαθιστά τις επιμέρους μονάδες με καινούργιες, οι οποίες θα συνοδεύονται από εγγύηση διάρκειας τουλάχιστον ενός έτους εάν συμβεί κατά τον χρόνο της εγγύησης, ώστε να λήγει με την συνολική εγγύηση. Θα αναφέρονται αναλυτικά στοιχεία για την εγγύηση σε ότι αφορά:

- Στην περιοδικότητα και διάρκεια της προληπτικής συντήρησης και το ωράριο μέσα στο οποίο μπορεί να πραγματοποιείται. Οι ημερομηνίες και ώρες θα καθορίζονται μετά από συνεννόηση με την Υπηρεσία.
- Στο μέσο χρόνο απόκρισης μεταξύ τηλεφωνικής κλήσης και άφιξης του εξειδικευμένου προσωπικού για την αντιμετώπιση βλαβών και το προβλεπόμενο ωράριο απόκρισης καθώς και οι όροι για αντιμετώπιση βλαβών εκτός του παραπάνω ωραρίου.
- Στη δυνατότητα διάθεσης των απαραίτητων για την συντήρηση του προσφερόμενου συστήματος ανταλλακτικών.

Στη διαδικασία που θα ακολουθεί για την περίπτωση που απαιτούμενα ανταλλακτικά δεν υπάρχουν στο απόθεμα, καθώς και ο μέγιστος και ο ελάχιστος πιθανός χρόνος αναμονής μέχρι την άφιξή τους.

ΝΕΣΤΟΡΙΟ, 18/05/2022

Ο ΣΥΝΤΑΞΑΣ



ΜΑΤΣΟΥΚΑΣ ΔΗΜΗΤΡΙΟΣ
ΓΕΩΡΓΙΝΟΣ

ΟΙ ΕΠΙΒΛΕΠΟΝΤΕΣ



ΜΠΟΥΓΙΩΤΗΣ ΦΙΛ. ΣΤΕΦΑΝΟΣ
ΗΛΕΚΤΡΟΛΟΓΟΣ ΜΗΧΑΝΙΚΟΣ





ΕΛΛΗΝΙΚΗ ΔΗΜΟΚΡΑΤΙΑ
ΠΕΡΙΦΕΡΕΙΑ ΔΥΤΙΚΗΣ ΜΑΚΕΔΟΝΙΑΣ
ΠΕΡΙΦΕΡΕΙΑΚΗ ΕΝΟΤΗΤΑ ΚΑΣΤΟΡΙΑΣ
ΔΗΜΟΣ ΝΕΣΤΟΡΙΟΥ

ΠΡΟΓΡΑΜΜΑ ΑΓΡΟΤΙΚΗΣ ΑΝΑΠΤΥΞΗΣ 2014-2020
ΜΕΤΡΟ 4.3.1. «ΥΠΟΔΟΜΕΣ ΕΓΓΕΙΩΝ ΒΕΛΤΙΩΣΕΩΝ»

ΠΑΡΑΡΤΗΜΑ ΙΙ

«ΒΕΛΤΙΩΣΗ ΥΠΟΔΟΜΩΝ ΑΡΔΕΥΤΙΚΟΥ ΔΙΚΤΥΟΥ ΚΡΑΝΟΧΩΡΙΟΥ-
ΠΤΕΛΕΑΣ»

ΕΙΔΙΚΗ ΣΥΓΓΡΑΦΗ ΥΠΟΧΡΕΩΣΕΩΝ

Περιεχόμενα

Άρθρο 1: Αντικείμενο Διαγωνισμού.....	3
Άρθρο 2: Συνεννόηση-Αλληλογραφία μετά την υπογραφή της σύμβασης	4
Άρθρο 3: Επεξηγήσεις	4
Άρθρο 4: Σύμβαση υλοποίησης των εργασιών	4
Άρθρο 5: Εγγύηση καλής εκτέλεσης	5
Άρθρο 6: Χρόνος εκτέλεσης έργου-Ποινικές ρήτρες.....	5
Άρθρο 7: Εγκατάσταση Συστήματος	5
Άρθρο 8: Παραλαβή Συστήματος - Πληρωμές	5
Άρθρο 9: Εκπαίδευση	5
Άρθρο 10: Τεκμηρίωση και κυριότητα Λογισμικού	6
Άρθρο 11: Εγγύηση-Συντήρηση -Υποστήριξη.....	6
Άρθρο 12: Οριστική Παραλαβή	6
Άρθρο 13: Δοκιμές εγκαταστάσεων	6
Άρθρο 14: Εκτέλεση έργων	6
Άρθρο 15: Πρότυπα	7
Άρθρο 16: Νόμοι και σχετικές Διατάξεις	7
Άρθρο 17: Αίτηση για άδειες και εγκρίσεις σχεδιασμού.....	7
Άρθρο 18: Εκτέλεση εργασιών	7
Άρθρο 19: Ασφάλεια κατά κλοπής και τυχαίας επέμβασης.....	8

Άρθρο 1: Αντικείμενο Διαγωνισμού

Το φυσικό αντικείμενο της πράξης αποτελείται από τα παρακάτω μέρη:

- Προμήθεια, εγκατάσταση και θέση σε λειτουργία 3 Τοπικών Σταθμών Άρδευσης (ΤΣΑ) για την παρακολούθηση όλων των κρίσιμων παραμέτρων (παροχή, πίεση, στάθμη) στις υποδομές άρδευσης του αρδευτικού δικτύου της Τοπικής Κοινότητας Πτελέας-Κρανοχωρίου.
- Προμήθεια και εγκατάσταση 82 ηλεκτρονικών υδροστομιών με σύστημα προπληρωμένων καρτών στο δίκτυο άρδευσης
- Προμήθεια και εγκατάσταση 12 νέων υδροληψιών σε σημεία του δικτύου άρδευσης
- Προμήθεια και εγκατάσταση νέου κλειστού αγωγού προσαγωγής από το σημείο υδροληψίας έως το αντλιοστάσιο Α1
- Προμήθεια, εγκατάσταση και θέση σε λειτουργία ενός (1) τηλεμετρικού Αγρο-μετεωρολογικού Σταθμού δικτύου με σκοπό την υποβοήθηση μετάβασης από την συμβατική μορφή διαχείρισης αγροτικών εκμεταλλεύσεων στην γεωργία ακριβείας και κυρίως στον τομέα της άρδευσης για την εξοικονόμηση αρδευτικού νερού
- Προμήθεια, εγκατάσταση και θέση σε λειτουργία ενός (1) Κεντρικού Σταθμού Ελέγχου. Στον Κεντρικό Σταθμό Ελέγχου θα γίνουν όλες οι απαραίτητες εργασίες και εγκαταστάσεις εξοπλισμού και λογισμικών του συστήματος τηλε-ελέγχου-τηλεχειρισμού και η ενσωμάτωση των Τοπικών Σταθμών σε ενιαία βάση λήψη των σημάτων. Εγκατάσταση προγραμμάτων εξοικονόμησης αρδευτικού ύδατος και προγραμματισμός άρδευσης ανάλογα με τις καλλιέργειες.

Στόχος του συστήματος είναι ο αυτοματισμός και η εξοικονόμηση νερού και ο έλεγχος διαρροών στα δίκτυα άρδευσης της Τοπικής Κοινότητας Πτελέας-Κρανοχωρίου. Το αντικείμενο της σύμβασης το οποίο περιγράφεται αναλυτικά στο τεύχος των τεχνικών προδιαγραφών και τα λοιπά συμβατικά τεύχη, περιλαμβάνει τις κάτωθι εργασίες:

- Λεπτομερή Σχεδιασμό του προσφερόμενου ολοκληρωμένου συστήματος
- Προμήθεια και εγκατάσταση του συνόλου του υδραυλικού και Η/Μ εξοπλισμού
- Εγκατάσταση των λογισμικών διαχείρισης ενέργειας στον Κεντρικό Σταθμό Ελέγχου
- Εργοστασιακές δοκιμές αποδοχής και δοκιμές αποδοχής επί τόπου (επιτόπια τεστ)
- Δοκιμές ολοκλήρωσης των εργασιών και παράδοσης του Συστήματος
- Παράδοση σχεδίων, εγχειριδίων λειτουργίας και συντήρησης (τεκμηρίωση)
- Λειτουργία και υποστήριξη του συστήματος κατά την δοκιμαστική λειτουργία για διάστημα 3 μηνών από την ημερομηνία θέσεως σε λειτουργία του συστήματος
- Εκπαίδευση του προσωπικού της Υπηρεσίας στις λειτουργίες, την υποστήριξη και τη συντήρηση του Συστήματος

Άρθρο 2: Συνεννόηση-Αλληλογραφία μετά την υπογραφή της σύμβασης

Όλες οι μεταξύ της Υπηρεσίας και του προμηθευτή συνεννοήσεις, είτε αφορούν στην παροχή ή αίτηση οδηγιών ή προβολή διαφωνιών είτε κάθε άλλη ενέργεια ή δήλωση γίνονται οπωσδήποτε με έγγραφο. Οι κάθε είδους προφορικές συνεννοήσεις δεν λαμβάνονται υπ' όψη και δεν δικαιούνται κανένα από τα συμβαλλόμενα μέρη να τις επικαλεσθεί με οποιοδήποτε τρόπο.

Άρθρο 3: Επεξηγήσεις

Όλες οι εταιρείες ή νομικά πρόσωπα που συμμετέχουν στο Διαγωνισμό είναι υποχρεωμένοι να έχουν διαβάσει και κατανοήσει τα Συμβατικά Τεύχη.

Με εξαίρεση τις οδηγίες που θα δοθούν γραπτά από την Υπηρεσία, ούτε η Υπηρεσία ούτε κάποιος υπάλληλος της έχει την εξουσία να εξηγήσει σε πρόσωπα ή εταιρίες που θα υποβάλλουν προσφορές ως προς την σημασία των όρων της σύμβασης, προδιαγραφές, τιμές, σχέδια κ.λ.π. ή τι πρέπει ή δεν πρέπει να γίνει από τον προμηθευτή που θα κάνει αποδεκτή την προσφορά ή για οτιδήποτε άλλο θέμα το οποίο θα δεσμεύσει την Υπηρεσία ή θα επηρεάσει την κρίση του Αρμόδιου Μηχανικού ως προς τα καθήκοντα και τις υποχρεώσεις του σε σχέση με την σύμβαση.

Ο Προμηθευτής μπορεί να επισκεφθεί κάθε χώρο που αναφέρεται στα έγγραφα παρουσία υπαλλήλων της Υπηρεσίας ώστε να βεβαιωθεί για την παρούσα κατάσταση πριν υποβάλλει την προσφορά του.

Άρθρο 4: Σύμβαση υλοποίησης των εργασιών

Η Σύμβαση για την υλοποίηση της προμήθειας θα γίνει με βάση την απόφαση για έγκριση των πρακτικών του διαγωνισμού και για συνολικό χρηματικό ποσό αυτό που θα προκύψει από το διαγωνισμό. Ο ανάδοχος είναι υποχρεωμένος να παρουσιαστεί σε δέκα πέντε (15) ημέρες από την ημέρα που θα ειδοποιηθεί εγγράφως για την κατακύρωση του διαγωνισμού σ' αυτόν, για να υπογράψει τη σχετική σύμβαση προσκομίζοντας απαραίτητα

- α) τις αποδείξεις από την εξόφληση των εξόδων δημοσίευσης προκήρυξης του διαγωνισμού και
- β) εγγυητική επιστολή που θα ισχύει για την καλή εκτέλεση των όρων της προμήθειας που θα επιστρέφεται τμηματικά με την ολοκλήρωση κάθε τμηματικής παράδοσης-εγκατάστασης που θα βεβαιώνεται με το αντίστοιχο πρωτόκολλο παραλαβής και το υπόλοιπο αυτής μετά την οριστική παραλαβή του ολοκληρωμένου συστήματος η οποία ορίζεται μετά και το πέρας της δοκιμαστικής λειτουργίας.

Στην περίπτωση που μέσα σε δέκα πέντε (15) ημέρες ο προμηθευτής δε φέρει την εγγυητική επιστολή, δεν εξοφλήσει τα έξοδα της δημοσίευσης ή δεν υπογράψει το συμφωνητικό, θα κηρυχθεί έκπτωτος οπότε:

- α) ο ίδιος χάνει την εγγύηση συμμετοχής του στο διαγωνισμό και το χρηματικό πόσο της ωφελείται η Υπηρεσία και
- β) είναι υποχρεωμένος να αποζημιώσει την Υπηρεσία για κάθε ζημιά που θα πάθει από τη ματαίωση της υπογραφής της σύμβασης και κυρίως από την ενδεχόμενη διαφορά τιμής από την κατακύρωση του διαγωνισμού και αυτής που θα συμφωνήσει η Υπηρεσία για την προμήθεια αυτού του είδους από άλλο προμηθευτή.

Άρθρο 5: Εγγύηση καλής εκτέλεσης

Η εγγυητική επιστολή συμμετοχής στο διαγωνισμό αντικαθίσταται με άλλη για την καλή εκτέλεση των όρων της σύμβασης από τον προσωρινό μειοδότη, μετά την κατακύρωση του διαγωνισμού, όπως αναφέρεται ανωτέρω και αντιστοιχεί σε τέσσερα τοις εκατό (4%) του συνολικού ποσού της σύμβασης χωρίς το Φ.Π.Α. Η εγγύηση καλής λειτουργίας θα εκδοθεί μετά το πέρας της επιτυχούς εκτέλεσης της σύμβασης και θα εκδοθεί σύμφωνα με τα οριζόμενα στο τεύχος της διακήρυξης.

Άρθρο 6: Χρόνος εκτέλεσης έργου-Ποινικές ρήτρες

Το σύστημα πρέπει να παραδοθεί όπως αναφέρεται στην διακήρυξη.

Σε περίπτωση υπέρβασης της προθεσμίας παράδοσης των εργασιών, με υπαιτιότητα του αναδόχου, ο ανάδοχος επιβαρύνεται με ποινική ρήτρα καθυστέρησης, η οποία συμφωνείται από τώρα σε μισό τοις εκατό (0,5%) της αξίας του συστήματος που δεν έχει παραδοθεί, κάθε εβδομάδα καθυστέρησης. Το σύνολο της ποινικής ρήτρας δεν δύναται να υπερβαίνει το 4% της συνολικής αξίας των καθυστερημένων συστημάτων. Μετά την παρέλευση ενός μηνός από τη λήξη του χρόνου παράδοσης ο ανάδοχος κηρύσσεται έκπτωτος και ισχύουν τα όσα αναφέρονται στο άρθρο 4.

Άρθρο 7: Εγκατάσταση Συστήματος

Εντός προθεσμίας τριάντα (30) ημερών από την υπογραφή της σύμβασης, ο ανάδοχος της προμήθειας πρέπει να υποβάλλει στην Υπηρεσία:

- χρονοδιάγραμμα εγκατάστασης, θέσης σε λειτουργία και παράδοσης του συστήματος
- υπόμνημα ενεργειών που έχουν σχέση με τις ανάγκες για την προετοιμασία και διαμόρφωση χώρων από την Υπηρεσία καθώς και κάθε ενέργειας που θα ήθελε να κάνει η υπηρεσία προς διάφορες κατευθύνσεις για τη διευκόλυνση της ομαλής εγκατάστασης και λειτουργίας του συστήματος στο σύνολό του και
- μελέτη εφαρμογής της συγκεκριμένης προμήθειας.

Η εγκατάσταση κάθε τοπικού σταθμού θα γίνει από τον προμηθευτή, ο οποίος θα είναι υπεύθυνος για τη μεταφορά, εγκατάσταση, σύνδεση και παράδοση του εξοπλισμού σε κανονική λειτουργία.

Η Υπηρεσία θα πρέπει να λάβει υπόψη της τα ανωτέρω και εντός εύλογου χρονικού διαστήματος θα πρέπει να εγκρίνει ή να ενημερώσει τον ανάδοχο για την τροποποίησή τους. Σε αυτή την περίπτωση ο ανάδοχος θα πρέπει να επανυποβάλλει το έγγραφο που του ζητήθηκε να τροποποιήσει εντός δέκα (10) ημερών.

Άρθρο 8: Παραλαβή Συστήματος - Πληρωμές

Οι πληρωμές θα γίνονται κατά στάδια με την έκδοση των σχετικών πρωτοκόλλων παραλαβής. Αντίστοιχα μετά από αίτηση του αναδόχου και έγκριση του σχετικού πρωτοκόλλου μπορούν να αποδεσμεύονται τα αντίστοιχα ποσά της εγγύησης καλής εκτέλεσης. Τα στάδια παραλαβής-πληρωμής είναι σύμφωνα με τα οριζόμενα στο τεύχος της διακήρυξης του διαγωνισμού.

Άρθρο 9: Εκπαίδευση

Ο ανάδοχος στην τεχνική του προσφορά θα συντάξει και θα υποβάλλει πλήρες και λεπτομερές πρόγραμμα εκπαίδευσης του προσωπικού της Υπηρεσίας, όπως αναφέρεται στις Τεχνικές

Προδιαγραφές. Η εκπαίδευση θα αφορά στον συγκεκριμένο τύπο συσκευών και συστημάτων τα οποία θα εγκατασταθούν. Επίσης υποχρεούται να παρέχει, όποτε κληθεί, εκπαιδευτική υποστήριξη καθ' όλη τη διάρκεια της περιόδου εγγύησης.

Η εκπαίδευση θα πρέπει να ανταποκρίνεται στην όλη φιλοσοφία λειτουργίας και συντηρήσεως του συστήματος, ως αναφέρεται στην παρούσα και θα διεξαχθεί στην Ελληνική γλώσσα.

Άρθρο 10: Τεκμηρίωση και κυριότητα Λογισμικού

Ο προμηθευτής θα προμηθεύσει την Υπηρεσία με εγχειρίδια λειτουργίας και συντήρησης. Τα εγχειρίδια θα παραδοθούν σε δύο (2) πλήρεις σειρές στα Ελληνικά ή όπου δεν είναι διαθέσιμο στα Αγγλικά και θα είναι κατ' ελάχιστον αυτά που αναφέρονται στις Τεχνικές Προδιαγραφές.

Άρθρο 11: Εγγύηση-Συντήρηση -Υποστήριξη

Ο προμηθευτής υποχρεούται να παρέχει εγγύηση καλής λειτουργίας διάρκειας τουλάχιστον δώδεκα (12) μηνών, τόσο για τα επιμέρους τμήματα που απαρτίζουν το προσφερόμενο σύστημα όσο και για το σύνολο του συστήματος.

Μετά τη λήξη της χρονικής περιόδου εγγυήσεως, ο προμηθευτής υποχρεούται να υποβάλλει στην προσφορά του πρόταση και σχέδια σύμβασης για τη συντήρηση του συστήματος, η οποία θα περιλαμβάνει τις υπηρεσίες προληπτικής συντήρησης και άρσης βλαβών καθώς και οποιαδήποτε ανταλλακτικά ενδεχόμενα απαιτηθούν, όπως αναλυτικά περιγράφεται στην διακήρυξη.

Άρθρο 12: Οριστική Παραλαβή

Κάθε στάδιο παραλαμβάνεται με την υπογραφή του αντίστοιχου πρωτοκόλλου. Η τελική οριστική παραλαβή που αφορά την ολοκλήρωση της προμήθειας πραγματοποιείται μετά τη λήξη του χρόνου δοκιμαστικής λειτουργίας, από επιτροπή παραλαβής που συγκροτείται. Με την έκδοση της απόφασης της τελικής οριστικής παραλαβής κατατίθεται η προβλεπόμενη εγγύηση καλής λειτουργίας και επιστρέφεται και το υπόλοιπο των εγγυήσεων καλής εκτέλεσης στον προμηθευτή.

Άρθρο 13: Δοκιμές εγκαταστάσεων

Ο Προμηθευτής θα προνοήσει για δοκιμή του συστήματος, όπως περιγράφεται. Όλες οι διαδικασίες δοκιμών θα συμφωνηθούν σε συνεργασία με τον Υπεύθυνο Μηχανικό της Υπηρεσίας, ώστε να πληρούν τις προδιαγραφές του συστήματος. Οι δοκιμές θα είναι συμβατές με τους κώδικες BS 5887 (δοκιμές συστημάτων υπολογιστών) και BS 6238 (απόδοση και έλεγχος συστημάτων υπολογιστών), ή οποιαδήποτε άλλα αναγνωρισμένα ευρωπαϊκά πρότυπα.

Άρθρο 14: Εκτέλεση προμήθειας

Ο Προμηθευτής κατά την διαδικασία εγκατάστασης του εξοπλισμού θα έχει έναν ικανό επιβλέποντα μηχανικό που θα είναι συνεχώς στους χώρους των εργασιών, θα έχει εμπειρία σε παρόμοια έργα και θα είναι εγκεκριμένος από την Υπηρεσία.

Ο επιβλέπων αυτός δεν θα αλλάξει χωρίς την σύμφωνη γνώμη της Υπηρεσίας. Ο επιβλέπων θα είναι υπό τον συνεχή έλεγχο ενός έμπειρου Μηχανικού του Προμηθευτή, ο οποίος θα επισκέπτεται τους χώρους των εργασιών όπως θα συμφωνηθεί με τον Αρμόδιο Μηχανικό της Υπηρεσίας κατά την διάρκεια υλοποίησης των εργασιών και θα συμμετέχει σ' όλες τις συναντήσεις στο χώρο των εργασιών.

Ο Προμηθευτής θα διαθέτει όλη την κατάλληλη εργατική δύναμη για την εγκατάσταση και έλεγχο των εργασιών, ειδικευμένη και ανειδίκευτη.

Ο Προμηθευτής θα ειδοποιεί γραπτώς την Υπηρεσία όταν τελειώνει κάθε μέρος των εργασιών και όταν τελειώσει όλο το έργο. Ο Προμηθευτής θα εκτελέσει ελέγχους παρουσία του αρμόδιου μηχανικού της Υπηρεσίας και προς ικανοποίηση του, για κάθε μέρος των εργασιών καθώς και για όλο το έργο και ο Προμηθευτής θα διαθέσει το προσωπικό και τα υλικά που χρειάζονται για τυχόν προσωρινές συνδέσεις.

Ο Προμηθευτής θα αναλάβει κάθε απαραίτητη προσωρινή εργασία που θα απαιτηθεί κατά τη διάρκεια της σύμβασης. Ο Προμηθευτής θα αναλάβει με δικό του κόστος κάθε υπερωρία που θα κριθεί αναγκαία για την ολοκλήρωση των εργασιών σε σχέση με τις υπάρχουσες καταστάσεις σύμφωνα με τις οποίες θα εκτελέσει το έργο.

Άρθρο 15: Πρότυπα

Πρότυπα νοούνται όσα γενικά δημοσιεύονται από τον Βρετανικό Οργανισμό Προτύπων (BSI) ή την διεθνή Ηλεκτροτεχνική Επιτροπή (IEC) ή το Ινστιτούτο Ηλεκτρολόγων Μηχανικών (IEE) ή την Διεθνή Τηλεγραφική και Τηλεφωνική Συμβουλευτική Επιτροπή (CCITT) ή την Διεθνή Ραδιοηλεκτρική Συμβουλευτική Επιτροπή (CCIR) ή τον Διεθνή Οργανισμό Προτύπων (ISO). Αν ο Προμηθευτής θέλει να προμηθεύσει υλικά ή να εκτελέσει εργασίες ακολουθώντας κάποιος άλλους κανονισμούς πρέπει να ζητείται ή έγκριση της Τ.Υ. Ο Προμηθευτής θα δίνει, αν του ζητηθεί, μεταφραζόμενο στα Ελληνικά κάθε κανονισμό που περιλαμβάνεται στη σύμβαση που έχει εγκριθεί εναλλακτικά δε στα αγγλικά, αν δεν υπάρχει μετάφρασή τους στα Ελληνικά.

Άρθρο 16: Νόμοι και σχετικές Διατάξεις

Ο Προμηθευτής θα πρέπει να υπακούει σε όλους τους νόμους και να ειδοποιεί όλους τους ιδιοκτήτες ηλεκτρικών καλωδίων ή οποιονδήποτε άλλων καλωδίων και σωλήνων που μπορεί να επηρεαστούν από την εκτέλεση των εργασιών. Στην προσφορά πρέπει να έχει συμπεριλάβει και προβλεφθεί το κόστος του ελέγχου και τεστ της εγκατάστασης ή των ειδικών μέτρων που πρέπει να παρθούν όπως θα ζητηθούν από την Υπηρεσία.

Άρθρο 17: Αίτηση για άδειες και εγκρίσεις σχεδιασμού

Ο Προμηθευτής θα πρέπει να υπολογίσει στην προσφορά του το κόστος για την παροχή όλων των αναγκαίων πληροφοριών σχεδίασης ώστε η Υπηρεσία να μπορεί να πάρει όλες τις αναγκαίες εγκρίσεις για τις εργασίες και το υλικό που θα εγκατασταθεί σε σχέση με το εκτελούμενο έργο.

Άρθρο 18: Εκτέλεση εργασιών

Επειδή οι διάφορες εγκαταστάσεις της Υπηρεσία είναι σε συνεχή λειτουργία, ο προμηθευτής θα πρέπει να προγραμματίσει τις επεμβάσεις του στις λειτουργούσες εγκαταστάσεις ώστε να περιοριστούν οι διακοπές λειτουργίας. Για τον λόγο αυτό οι τυχόν εργασίες που θα επιφέρουν διακοπή λειτουργουσών εγκαταστάσεων θα γίνονται μέσα στο ωράριο λειτουργίας των γραφείων της Υπηρεσία με κατά μέγιστο χρόνο διακοπής έξι ωρών και μετά από προειδοποίηση της Υπηρεσίας μια εβδομάδα τουλάχιστον πριν την επέμβαση.

Άρθρο 19: Ασφάλεια κατά κλοπής και τυχαίας επέμβασης

Μέχρι να τεθεί ολόκληρο το έργο σε πλήρη λειτουργία θεματοφύλακας των υλικών που έχει προσκομισθεί ορίζεται ο προμηθευτής. Τα υλικά αυτά μπορούν να αποθηκευτούν σε αποθήκες της Υπηρεσίας μετά από αίτημα του προμηθευτή, την ευθύνη όμως θα εξακολουθήσει να έχει ο προμηθευτής. Όλα τα υλικά και εγκαταστάσεις των εργασιών θα πρέπει να ασφαλιστούν από τον προμηθευτή κατά παντός κινδύνου (κλοπή, πυρκαγιά κ.λ.π.) σε αναγνωρισμένη ασφαλιστική εταιρεία και μέχρι την ημερομηνία οριστικής παράδοσης του συστήματος στην Υπηρεσία. Το ασφαλιστήριο συμβόλαιο θα προσκομισθεί στην Υπηρεσία και αποτελεί προϋπόθεση για την προώθηση των αντίστοιχων πληρωμών.

ΝΕΣΤΟΡΙΟ, 18/05/2022

Η ΣΥΝΤΑΚΤΗΣ



ΑΓΝΗ ΓΚΟΥΡΑ
ΠΟΛΙΤΙΚΟΣ ΜΗΧΑΝΙΚΟΣ

ΘΕΩΡΗΘΗΚΕ

Ο Προϊστάμενος της Δ/σης

Τ.Υ. Δ.Νεστορίου



ΑΘΑΝΑΣΙΟΣ ΜΕΛΛΙΟΣ
ΠΟΛΙΤΙΚΟΣ ΜΗΧΑΝΙΚΟΣ

Ευρωπαϊκό Ενιαίο Έγγραφο Σύμβασης (ΕΕΕΣ) / Τυποποιημένο Έντυπο Υπεύθυνης Δήλωσης (ΤΕΥΔ)**Μέρος Ι: Πληροφορίες σχετικά με τη διαδικασία σύναψης σύμβασης και την αναθέτουσα αρχή ή τον αναθέτοντα φορέα****Στοιχεία της δημοσίευσης**

Για διαδικασίες σύναψης σύμβασης για τις οποίες έχει δημοσιευτεί προκήρυξη διαγωνισμού στην Επίσημη Εφημερίδα της Ευρωπαϊκής Ένωσης, οι πληροφορίες που απαιτούνται στο Μέρος Ι ανακτώνται αυτόματα, υπό την προϋπόθεση ότι έχει χρησιμοποιηθεί η ηλεκτρονική υπηρεσία ΕΕΕΣ/ΤΕΥΔ για τη συμπλήρωση του ΕΕΕΣ /ΤΕΥΔ. Παρατίθεται η σχετική ανακοίνωση που δημοσιεύεται στην Επίσημη Εφημερίδα της Ευρωπαϊκής Ένωσης:

Προσωρινός αριθμός

προκήρυξης στην ΕΕ: αριθμός

[], ημερομηνία [], σελίδα []

Αριθμός προκήρυξης στην ΕΕ:

0000/S 000000

0000/S 000-0000000

Εάν δεν έχει δημοσιευθεί προκήρυξη διαγωνισμού στην Επίσημη Εφημερίδα της Ευρωπαϊκής Ένωσης ή αν δεν υπάρχει υποχρέωση δημοσίευσης εκεί, η αναθέτουσα αρχή ή ο αναθέτων φορέας θα πρέπει να συμπληρώσει πληροφορίες με τις οποίες θα είναι δυνατή η αδιαμφισβήτητη ταυτοποίηση της διαδικασίας σύναψης σύμβασης (π.χ. παραπομπή σε δημοσίευση σε εθνικό επίπεδο)

Δημοσίευση σε εθνικό

επίπεδο: (π.χ. www.promitheus.gov.gr

[ΑΔΑΜ Προκήρυξης

στο ΚΗΜΔΗΣ])

www.promitheu.gov.gr / www.nestorio.gr / [ΑΔΑΜ

Προκήρυξης στο ΚΗΜΔΗΣ: 23PROC0.....],

[ΑΔΑΜ Διακήρυξης στο ΚΗΜΔΗΣ:

23PROC0.....] , [ΑΔΑ ΠΡΟΚΗΡΥΞΗΣ ΔΙΑΥΓΕΙΑ

:ΩΚ2-.....]

Στην περίπτωση που δεν απαιτείται δημοσίευση γνωστοποίησης στην Επίσημη Εφημερίδα της Ευρωπαϊκής Ένωσης παρακαλείστε να παράσχετε άλλες πληροφορίες με τις οποίες θα είναι δυνατή η αδιαμφισβήτητη ταυτοποίηση της διαδικασίας σύναψης δημόσιας σύμβασης.

Επίσημη ονομασία:	ΔΗΜΟΣ ΝΕΣΤΟΡΙΟΥ
Α.Φ.Μ., εφόσον υπάρχει:	800255883
Δικτυακός τύπος (εφόσον υπάρχει):	www.nestorio.gr
Πόλη:	ΝΕΣΤΟΡΙΟ
Οδός και αριθμός:	ΔΗΜΑΡΧΕΙΟ ΝΕΣΤΟΡΙΟΥ
Ταχ. κωδ.:	52051
Αρμόδιος επικοινωνίας:	ΑΛΕΞΑΝΔΡΑ ΒΡΑΓΓΑΛΑ
Τηλέφωνο:	+302467352323
φαξ:	+302467031242
Ηλ. ταχ/μείο:	dimos_nestoriou@nestorio.gr
Χώρα:	GR

Πληροφορίες σχετικά με τη διαδικασία σύναψης σύμβασης

ΒΕΛΤΙΩΣΗ ΥΠΟΔΟΜΩΝ ΑΡΔΕΥΤΙΚΟΥ
ΔΙΚΤΥΟΥ ΚΡΑΝΟΧΩΡΙΟΥ-ΠΤΕΛΕΑΣ

Τίτλος:

Σύντομη περιγραφή:

Το φυσικό αντικείμενο της πράξης είναι η «ΒΕΛΤΙΩΣΗ ΥΠΟΔΟΜΩΝ ΑΡΔΕΥΤΙΚΟΥ ΔΙΚΤΥΟΥ ΚΡΑΝΟΧΩΡΙΟΥ-ΠΤΕΛΕΑΣ» αποτελείται από τα παρακάτω μέρη: • Προμήθεια, εγκατάσταση και θέση σε λειτουργία 3 Τοπικών Σταθμών Άρδευσης (ΤΣΑ) για την παρακολούθηση όλων των κρίσιμων παραμέτρων (παροχή, πίεση, στάθμη) στις υποδομές άρδευσης του αρδευτικού δικτύου της Τοπικής Κοινότητας Πτελέας-Κρανοχωρίου. • Προμήθεια και εγκατάσταση 82 ηλεκτρονικών υδροστομιών με σύστημα προπληρωμένων καρτών στο δίκτυο άρδευσης • Προμήθεια και εγκατάσταση 12 νέων υδροληψιών σε σημεία του δικτύου άρδευσης • Προμήθεια και εγκατάσταση νέου κλειστού αγωγού προσαγωγής από το σημείο υδροληψίας έως το αντλιοστάσιο Α1 • Προμήθεια, εγκατάσταση και θέση σε λειτουργία ενός (1) τηλεμετρικού Αγρο-μετεωρολογικού Σταθμού δικτύου με σκοπό την υποβοήθηση μετάβασης από την συμβατική μορφή διαχείρισης αγροτικών εκμεταλλεύσεων στην γεωργία ακριβείας και κυρίως στον τομέα της άρδευσης για την εξοικονόμηση αρδευτικού νερού • Προμήθεια, εγκατάσταση και θέση σε λειτουργία ενός (1) Κεντρικού Σταθμού Ελέγχου. Στον Κεντρικό Σταθμό Ελέγχου θα γίνουν όλες οι απαραίτητες εργασίες και εγκαταστάσεις εξοπλισμού και λογισμικών του συστήματος τηλεελέγχου-τηλεχειρισμού και η ενσωμάτωση των Τοπικών Σταθμών σε ενιαία βάση λήψη των σημάτων. Εγκατάσταση προγραμμάτων εξοικονόμησης αρδευτικού ύδατος και προγραμματισμός άρδευσης ανάλογα με τις καλλιέργειες.

Αριθμός αναφοράς αρχείου
που αποδίδεται στον φάκελο
από την αναθέτουσα αρχή ή
τον αναθέτοντα φορέα (εάν
υπάρχει):

Μέρος II: Πληροφορίες σχετικά με τον οικονομικό φορέα

A: Πληροφορίες σχετικά με τον οικονομικό φορέα

Επωνυμία:
Οδός και αριθμός:
Ταχ. κωδ.:
Πόλη:

Χώρα:

Αρμόδιος ή αρμόδιοι επικοινωνίας:

Ηλ. ταχ/μείο:

Τηλέφωνο:

φαξ:

Α.Φ.Μ., εφόσον υπάρχει

Δικτυακός τόπος (εφόσον υπάρχει):

Ο οικονομικός φορέας είναι πολύ μικρή, μικρή ή μεσαία επιχείρηση;

Ναι / Όχι

Ο ΟΦ αποτελεί προστατευόμενο εργαστήριο

Μόνο σε περίπτωση προμήθειας κατ' αποκλειστικότητα: ο οικονομικός φορέας είναι προστατευόμενο εργαστήριο, «κοινωνική επιχείρηση» ή προβλέπει την εκτέλεση συμβάσεων στο πλαίσιο προγραμμάτων προστατευόμενης απασχόλησης;

Απάντηση:

Ναι / Όχι

Ποιο είναι το αντίστοιχο ποσοστό των εργαζομένων με αναπηρία ή μειονεκτούντων εργαζομένων;

%

Εφόσον απαιτείται, ορίστε την κατηγορία ή τις κατηγορίες στις οποίες ανήκουν οι ενδιαφερόμενοι εργαζόμενοι με αναπηρία ή μειονεξία

-

Εάν η σχετική τεκμηρίωση διατίθεται ηλεκτρονικά, αναφέρετε:

Ναι / Όχι

Διαδικτυακή Διεύθυνση

-

Επακριβή στοιχεία αναφοράς των εγγράφων

-

Αρχή ή Φορέας έκδοσης

-

Ο ΟΦ είναι εγγεγραμμένος σε Εθνικό Σύστημα (Προ)Επιλογής

Κατά περίπτωση, ο οικονομικός φορέας είναι εγγεγραμμένος σε επίσημο κατάλογο εγκεκριμένων οικονομικών φορέων ή διαθέτει ισοδύναμο πιστοποιητικό [π.χ. βάσει εθνικού συστήματος (προ)επιλογής];

Απάντηση:

Ναι / Όχι

Αναφέρετε την ονομασία του καταλόγου ή του πιστοποιητικού και τον σχετικό αριθμό εγγραφής ή πιστοποίησης, κατά περίπτωση:

-

Εάν το πιστοποιητικό εγγραφής ή η πιστοποίηση διατίθεται ηλεκτρονικά, αναφέρετε:

-

Αναφέρετε τα δικαιολογητικά στα οποία βασίζεται η εγγραφή ή η πιστοποίηση και κατά περίπτωση, την κατάταξη στον επίσημο κατάλογο

-

Η εγγραφή ή η πιστοποίηση καλύπτει όλα τα απαιτούμενα κριτήρια επιλογής;

Ναι / Όχι

Ο οικονομικός φορέας θα είναι σε θέση να προσκομίσει βεβαίωση πληρωμής εισφορών κοινωνικής ασφάλισης και φόρων ή να παράσχει πληροφορίες που θα δίνουν τη δυνατότητα στην αναθέτουσα αρχή ή στον αναθέτοντα φορέα να τη λάβει απευθείας μέσω πρόσβασης σε εθνική βάση δεδομένων σε οποιοδήποτε κράτος μέλος αυτή διατίθεται δωρεάν;

Ναι / Όχι

Εάν η σχετική τεκμηρίωση διατίθεται ηλεκτρονικά, αναφέρετε:

Ναι / Όχι

Διαδικτυακή Διεύθυνση

-

Επακριβή στοιχεία αναφοράς των εγγράφων

-

Αρχή ή Φορέας έκδοσης

-

Ο ΟΦ συμμετάσχει στη διαδικασία μαζί με άλλους Οικονομικούς Φορείς

Ο οικονομικός φορέας συμμετέχει στη διαδικασία σύναψης σύμβασης από κοινού με άλλους;

Απάντηση:

Ναι / Όχι

Αναφέρετε τον ρόλο του οικονομικού φορέα στην ένωση (συντονιστής, υπεύθυνος για συγκεκριμένα καθήκοντα...):

-

Προσδιορίστε τους άλλους οικονομικούς φορείς που συμμετέχουν από κοινού στη διαδικασία σύναψης σύμβασης:

-

Κατά περίπτωση, επωνυμία της συμμετέχουσας ένωσης:

-

Εάν η σχετική τεκμηρίωση διατίθεται ηλεκτρονικά, αναφέρετε:

Ναι / Όχι

-
Επακριβή στοιχεία αναφοράς των εγγράφων

-
Αρχή ή Φορέας έκδοσης

Τμήματα που συμμετάσχει ο ΟΦ

Κατά περίπτωση, αναφορά του τμήματος ή των τμημάτων για τα οποία ο οικονομικός φορέας επιθυμεί να υποβάλει προσφορά.

Απάντηση:

-

B: Πληροφορίες σχετικά με τους εκπροσώπους του οικονομικού φορέα #1

Όνομα:

Επώνυμο:

Ημερομηνία γέννησης:

Τόπος γέννησης:

Οδός και αριθμός:

Ταχ. κωδ.:

Πόλη:

Χώρα:

Τηλέφωνο:

Ηλ. ταχ/μείο:

Θέση/Ενεργών υπό την ιδιότητα:

Βασίζεται σε ικανότητες άλλων οντοτήτων

Ο οικονομικός φορέας στηρίζεται στις ικανότητες άλλων οντοτήτων προκειμένου να ανταποκριθεί στα κριτήρια επιλογής που καθορίζονται στο μέρος IV και στα (τυχόν) κριτήρια και κανόνες που καθορίζονται στο μέρος V κατωτέρω;

Απάντηση:

Ναι / Όχι

Όνομα της οντότητας

-

Ταυτότητα της οντότητας

-

Τύπος ταυτότητας

-

Κωδικοί CPV

-

Εάν η σχετική τεκμηρίωση διατίθεται ηλεκτρονικά, αναφέρετε:

Ναι / Όχι

Διαδικτυακή Διεύθυνση

-

Επακριβή στοιχεία αναφοράς των εγγράφων

-

Αρχή ή Φορέας έκδοσης

-

Δ: Πληροφορίες σχετικά με υπερβολικούς στην ικανότητα των οποίων δεν στηρίζεται ο οικονομικός φορέας

Δεν βασίζεται σε ικανότητες άλλων οντοτήτων

Ο οικονομικός φορέας προτίθεται να αναθέσει οποιοδήποτε τμήμα της σύμβασης σε τρίτους υπό μορφή υπερβολικής;

Απάντηση:

Ναι / Όχι

Όνομα της οντότητας

-

Ταυτότητα της οντότητας

-

Τύπος ταυτότητας

-

Κωδικός CPV

-

Εάν η σχετική τεκμηρίωση διατίθεται ηλεκτρονικά, αναφέρετε:

Ναι / Όχι

Διαδικτυακή Διεύθυνση

-

Επακριβή στοιχεία αναφοράς των εγγράφων

-

Αρχή ή Φορέας έκδοσης

-

Μέρος III: Λόγοι αποκλεισμού

A: Λόγοι που σχετίζονται με ποινικές καταδίκες

Λόγοι που σχετίζονται με ποινικές καταδίκες βάσει των εθνικών διατάξεων για την εφαρμογή των λόγων που ορίζονται στο άρθρο 57 παράγραφος 1 της οδηγίας:

Συμμετοχή σε εγκληματική οργάνωση

Έχει ο ίδιος ο οικονομικός φορέας ή οποιοδήποτε πρόσωπο το οποίο είναι μέλος του διοικητικού, διευθυντικού ή εποπτικού του οργάνου ή έχει εξουσία εκπροσώπησης, λήψης αποφάσεων ή ελέγχου σε αυτό καταδικαστεί με τελεσίδικη απόφαση για έναν από τους λόγους που παρατίθενται στο σχετικό θεσμικό πλαίσιο, η οποία έχει εκδοθεί πριν από πέντε έτη κατά το μέγιστο ή στην οποία έχει οριστεί απευθείας περίοδος αποκλεισμού που εξακολουθεί να ισχύει;

Απάντηση:

Ναι / Όχι

Ημερομηνία της καταδίκης

..

Λόγος(-οι)

-

-

Εφόσον καθορίζεται απευθείας στην καταδικαστική απόφαση, διάρκεια της περιόδου αποκλεισμού και σχετικό(-ά) σημείο(-α)

-

Σε περίπτωση καταδικής, ο οικονομικός φορέας έχει λάβει μέτρα που να αποδεικνύουν την αξιοπιστία του παρά την ύπαρξη σχετικού λόγου αποκλεισμού ("αυτοκάθαρση");

Ναι / Όχι

Περιγράψτε τα μέτρα που λήφθηκαν

-

Εάν η σχετική τεκμηρίωση διατίθεται ηλεκτρονικά, αναφέρετε:

Ναι / Όχι

Διαδικτυακή Διεύθυνση

-

Επακριβή στοιχεία αναφοράς των εγγράφων

-

Αρχή ή Φορέας έκδοσης

-

Διαφθορά

Έχει ο ίδιος ο οικονομικός φορέας ή οποιοδήποτε πρόσωπο το οποίο είναι μέλος του διοικητικού, διευθυντικού ή εποπτικού του οργάνου ή έχει εξουσία εκπροσώπησης, λήψης αποφάσεων ή ελέγχου σε αυτό καταδικαστεί με τελεσίδικη απόφαση για έναν από τους λόγους που παρατίθενται στο σχετικό θεσμικό πλαίσιο, η οποία έχει εκδοθεί πριν από πέντε έτη κατά το μέγιστο ή στην οποία έχει οριστεί απευθείας περίοδος αποκλεισμού που εξακολουθεί να ισχύει;

Απάντηση:

Ναι / Όχι

Ημερομηνία της καταδίκης

..

Λόγος(-οι)

-

Προσδιορίστε ποιος έχει καταδικαστεί

-

Εφόσον καθορίζεται απευθείας στην καταδικαστική απόφαση, διάρκεια της περιόδου αποκλεισμού και σχετικό(-ά) σημείο(-α)

-

Σε περίπτωση καταδικής, ο οικονομικός φορέας έχει λάβει μέτρα που να αποδεικνύουν την αξιοπιστία του παρά την ύπαρξη σχετικού λόγου αποκλεισμού ("αυτοκάθαρση");

Ναι / Όχι

Εάν η σχετική τεκμηρίωση διατίθεται ηλεκτρονικά, αναφέρετε:

Ναι / Όχι

Διαδικτυακή Διεύθυνση

-

Επακριβή στοιχεία αναφοράς των εγγράφων

-

Αρχή ή Φορέας έκδοσης

-

Απάτη

Έχει ο ίδιος ο οικονομικός φορέας ή οποιοδήποτε πρόσωπο το οποίο είναι μέλος του διοικητικού, διευθυντικού ή εποπτικού του οργάνου ή έχει εξουσία εκπροσώπησης, λήψης αποφάσεων ή ελέγχου σε αυτό καταδικαστεί με τελεσίδικη απόφαση για έναν από τους λόγους που παρατίθενται στο σχετικό θεσμικό πλαίσιο, η οποία έχει εκδοθεί πριν από πέντε έτη κατά το μέγιστο ή στην οποία έχει οριστεί απευθείας περίοδος αποκλεισμού που εξακολουθεί να ισχύει;

Απάντηση:

Ναι / Όχι

Ημερομηνία της καταδίκης

..

Λόγος(-οι)

-

Προσδιορίστε ποιος έχει καταδικαστεί

-

Εφόσον καθορίζεται απευθείας στην καταδικαστική απόφαση, διάρκεια της περιόδου αποκλεισμού και σχετικό(-ά) σημείο(-α)

-

Σε περίπτωση καταδίκης, ο οικονομικός φορέας έχει λάβει μέτρα που να αποδεικνύουν την αξιοπιστία του παρά την ύπαρξη σχετικού λόγου αποκλεισμού ("αυτοκάθαρση");

Ναι / Όχι

Περιγράψτε τα μέτρα που λήφθηκαν

-

Εάν η σχετική τεκμηρίωση διατίθεται ηλεκτρονικά, αναφέρετε:

Ναι / Όχι

-
Επακριβή στοιχεία αναφοράς των εγγράφων

-
Αρχή ή Φορέας έκδοσης

-
Τρομοκρατικά εγκλήματα ή εγκλήματα συνδεδεμένα με τρομοκρατικές δραστηριότητες
Έχει ο ίδιος ο οικονομικός φορέας ή οποιοδήποτε πρόσωπο το οποίο είναι μέλος του διοικητικού, διευθυντικού ή εποπτικού του οργάνου ή έχει εξουσία εκπροσώπησης, λήψης αποφάσεων ή ελέγχου σε αυτό καταδικαστεί με τελεσίδικη απόφαση για έναν από τους λόγους που παρατίθενται στο σχετικό θεσμικό πλαίσιο, η οποία έχει εκδοθεί πριν από πέντε έτη κατά το μέγιστο ή στην οποία έχει οριστεί απευθείας περίοδος αποκλεισμού που εξακολουθεί να ισχύει;

Απάντηση:

Ναι / Όχι

Ημερομηνία της καταδίκης

..

Λόγος(-οι)

-

Προσδιορίστε ποιος έχει καταδικαστεί

-

Εφόσον καθορίζεται απευθείας στην καταδικαστική απόφαση, διάρκεια της περιόδου αποκλεισμού και σχετικό(-ά) σημείο(-α)

-

Σε περίπτωση καταδίκης, ο οικονομικός φορέας έχει λάβει μέτρα που να αποδεικνύουν την αξιοπιστία του παρά την ύπαρξη σχετικού λόγου αποκλεισμού ("αυτοκάθαρση");

Ναι / Όχι

Περιγράψτε τα μέτρα που λήφθηκαν

-

Εάν η σχετική τεκμηρίωση διατίθεται ηλεκτρονικά, αναφέρετε:

Ναι / Όχι

Διαδικτυακή Διεύθυνση

-

Επακριβή στοιχεία αναφοράς των εγγράφων

-

Αρχή ή Φορέας έκδοσης

-

Νομιμοποίηση εσόδων από παράνομες δραστηριότητες ή χρηματοδότηση της τρομοκρατίας

Έχει ο ίδιος ο οικονομικός φορέας ή οποιοδήποτε πρόσωπο το οποίο είναι μέλος του διοικητικού, διευθυντικού ή εποπτικού του οργάνου ή έχει εξουσία εκπροσώπησης, λήψης αποφάσεων ή ελέγχου σε αυτό καταδικαστεί με τελεσίδικη απόφαση για έναν από τους λόγους που παρατίθενται στο σχετικό θεσμικό πλαίσιο, η οποία έχει εκδοθεί πριν από πέντε έτη κατά το μέγιστο ή στην οποία έχει οριστεί απευθείας περίοδος αποκλεισμού που εξακολουθεί να ισχύει;

Απάντηση:

Ναι / Όχι

Ημερομηνία της καταδίκης

..

Λόγος(-οι)

-

Προσδιορίστε ποιος έχει καταδικαστεί

-

Εφόσον καθορίζεται απευθείας στην καταδικαστική απόφαση, διάρκεια της περιόδου αποκλεισμού και σχετικό(-ά) σημείο(-α)

-

Σε περίπτωση καταδίκης, ο οικονομικός φορέας έχει λάβει μέτρα που να αποδεικνύουν την αξιοπιστία του παρά την ύπαρξη σχετικού λόγου αποκλεισμού ("αυτοκάθαρση");

Ναι / Όχι

Περιγράψτε τα μέτρα που λήφθηκαν

-

Εάν η σχετική τεκμηρίωση διατίθεται ηλεκτρονικά, αναφέρετε:

Ναι / Όχι

Διαδικτυακή Διεύθυνση

-

Επακριβή στοιχεία αναφοράς των εγγράφων

-

Αρχή ή Φορέας έκδοσης

-

Παιδική εργασία και άλλες μορφές εμπορίας ανθρώπων

Έχει ο ίδιος ο οικονομικός φορέας ή οποιοδήποτε πρόσωπο το οποίο είναι μέλος του διοικητικού, διευθυντικού ή εποπτικού του οργάνου ή έχει εξουσία εκπροσώπησης, λήψης αποφάσεων ή ελέγχου σε αυτό καταδικαστεί με τελεσίδικη απόφαση για έναν από τους λόγους που παρατίθενται στο σχετικό θεσμικό πλαίσιο, η οποία έχει εκδοθεί πριν από πέντε έτη κατά το μέγιστο ή στην οποία έχει οριστεί απευθείας περίοδος αποκλεισμού που εξακολουθεί να ισχύει;

Απάντηση:

Ναι / Όχι

Ημερομηνία της καταδίκης

..

-

Προσδιορίστε ποιος έχει καταδικαστεί

-

Εφόσον καθορίζεται απευθείας στην καταδικαστική απόφαση, διάρκεια της περιόδου αποκλεισμού και σχετικό(-ά) σημείο(-α)

-

Σε περίπτωση καταδικής, ο οικονομικός φορέας έχει λάβει μέτρα που να αποδεικνύουν την αξιοπιστία του παρά την ύπαρξη σχετικού λόγου αποκλεισμού ("αυτοκάθαρση");

Ναι / Όχι

Περιγράψτε τα μέτρα που λήφθηκαν

-

Εάν η σχετική τεκμηρίωση διατίθεται ηλεκτρονικά, αναφέρετε:

Ναι / Όχι

Διαδικτυακή Διεύθυνση

-

Επακριβή στοιχεία αναφοράς των εγγράφων

-

Αρχή ή Φορέας έκδοσης

-

B: Λόγοι που σχετίζονται με την καταβολή φόρων ή εισφορών κοινωνικής ασφάλισης

Καταβολή φόρων ή εισφορών κοινωνικής ασφάλισης:

Καταβολή φόρων

Ο οικονομικός φορέας έχει ανεκπλήρωτες υποχρεώσεις όσον αφορά την καταβολή φόρων, τόσο στη χώρα στην οποία είναι εγκατεστημένος όσο και στο κράτος μέλος της αναθέτουσας αρχής ή του αναθέτοντα φορέα, εάν είναι άλλο από τη χώρα εγκατάστασης;

Απάντηση:

Ναι / Όχι

Χώρα ή κράτος μέλος για το οποίο πρόκειται

-

Ενεχόμενο ποσό

Με άλλα μέσα; Διευκρινίστε:

Ναι / Όχι

Διευκρινίστε:

-

Ο οικονομικός φορέας έχει εκπληρώσει τις υποχρεώσεις του, είτε καταβάλλοντας τους φόρους ή τις εισφορές κοινωνικής ασφάλισης που οφείλει, συμπεριλαμβανομένων, κατά περίπτωση, των δεδουλευμένων τόκων ή των προστίμων, είτε υπαγόμενος σε δεσμευτικό διακανονισμό για την καταβολή τους;

Ναι / Όχι

Περιγράψτε τα μέτρα που λήφθηκαν

-

Η εν λόγω απόφαση είναι τελεσίδικη και δεσμευτική;

Ναι / Όχι

..

Σε περίπτωση καταδικαστικής απόφασης, εφόσον ορίζεται απευθείας σε αυτήν, η διάρκεια της περιόδου αποκλεισμού:

-

Εάν η σχετική τεκμηρίωση διατίθεται ηλεκτρονικά, αναφέρετε:

Ναι / Όχι

Διαδικτυακή Διεύθυνση

-

Επακριβή στοιχεία αναφοράς των εγγράφων

-

Αρχή ή Φορέας έκδοσης

-

Καταβολή εισφορών κοινωνικής ασφάλισης

Ο οικονομικός φορέας έχει ανεκπλήρωτες υποχρεώσεις όσον αφορά την καταβολή εισφορών κοινωνικής ασφάλισης, τόσο στη χώρα στην οποία είναι εγκατεστημένος όσο και στο κράτος μέλος της αναθέτουσας αρχής ή του αναθέτοντα φορέα, εάν είναι άλλο από τη χώρα εγκατάστασης;

Απάντηση:

Ναι / Όχι

Χώρα ή κράτος μέλος για το οποίο πρόκειται

-

Ενεχόμενο ποσό

Με άλλα μέσα; Διευκρινίστε:

Ναι / Όχι

Διευκρινίστε:

-

Ο οικονομικός φορέας έχει εκπληρώσει τις υποχρεώσεις του, είτε καταβάλλοντας τους φόρους ή τις εισφορές κοινωνικής ασφάλισης που οφείλει, συμπεριλαμβανομένων, κατά περίπτωση, των δεδουλευμένων τόκων ή των προστίμων, είτε υπαγόμενος σε δεσμευτικό διακανονισμό για την καταβολή τους;

Ναι / Όχι

Περιγράψτε τα μέτρα που λήφθηκαν

-

Η εν λόγω απόφαση είναι τελεσίδικη και δεσμευτική;

Ναι / Όχι

..

Σε περίπτωση καταδικαστικής απόφασης, εφόσον ορίζεται απευθείας σε αυτήν, η διάρκεια της περιόδου αποκλεισμού:

-

Εάν η σχετική τεκμηρίωση διατίθεται ηλεκτρονικά, αναφέρετε:

Ναι / Όχι

Διαδικτυακή Διεύθυνση

-

Επακριβή στοιχεία αναφοράς των εγγράφων

-

Αρχή ή Φορέας έκδοσης

-

Γ: Λόγοι που σχετίζονται με αφερεγγυότητα, σύγκρουση συμφερόντων ή επαγγελματικό παράπτωμα

Πληροφορίες σχετικά με πιθανή αφερεγγυότητα, σύγκρουση συμφερόντων ή επαγγελματικό παράπτωμα

Αθέτηση των υποχρεώσεων στον τομέα του περιβαλλοντικού δικαίου

Ο οικονομικός φορέας έχει, εν γνώσει του, αθετήσει τις υποχρεώσεις του στους τομείς του περιβαλλοντικού δικαίου;

Απάντηση:

Ναι / Όχι

Περιγράψτε τα μέτρα που λήφθηκαν

-

Σε περίπτωση καταδικής, ο οικονομικός φορέας έχει λάβει μέτρα που να αποδεικνύουν την αξιοπιστία του παρά την ύπαρξη σχετικού λόγου αποκλεισμού (“αυτοκάθαρση”);

Ναι / Όχι

Περιγράψτε τα μέτρα που λήφθηκαν

-

Εάν η σχετική τεκμηρίωση διατίθεται ηλεκτρονικά, αναφέρετε:

Ναι / Όχι

-

Επακριβή στοιχεία αναφοράς των εγγράφων

-

Αρχή ή Φορέας έκδοσης

-

Αθέτηση των υποχρεώσεων στον τομέα του κοινωνικού δικαίου

Ο οικονομικός φορέας έχει, εν γνώσει του, αθετήσει τις υποχρεώσεις του στους τομείς του κοινωνικού δικαίου;

Απάντηση:

Ναι / Όχι

Περιγράψτε τα μέτρα που λήφθηκαν

-

Σε περίπτωση καταδικής, ο οικονομικός φορέας έχει λάβει μέτρα που να αποδεικνύουν την αξιοπιστία του παρά την ύπαρξη σχετικού λόγου αποκλεισμού ("αυτοκάθαρση");

Ναι / Όχι

Περιγράψτε τα μέτρα που λήφθηκαν

-

Εάν η σχετική τεκμηρίωση διατίθεται ηλεκτρονικά, αναφέρετε:

Ναι / Όχι

Διαδικτυακή Διεύθυνση

-

Επακριβή στοιχεία αναφοράς των εγγράφων

-

Αρχή ή Φορέας έκδοσης

-

Αθέτηση των υποχρεώσεων στον τομέα του εργατικού δικαίου

Ο οικονομικός φορέας έχει, εν γνώσει του, αθετήσει τις υποχρεώσεις του στους τομείς του εργατικού δικαίου;

Απάντηση:

Ναι / Όχι

Περιγράψτε τα μέτρα που λήφθηκαν

-

Σε περίπτωση καταδικής, ο οικονομικός φορέας έχει λάβει μέτρα που να αποδεικνύουν την αξιοπιστία του παρά την ύπαρξη σχετικού λόγου αποκλεισμού ("αυτοκάθαρση");

Ναι / Όχι

Περιγράψτε τα μέτρα που λήφθηκαν

-

23PROC013649065 2023-10-25
Εάν η σχετική τεκμηρίωση διατίθεται ηλεκτρονικά, αναφέρετε:
Ναι / Όχι

Διαδικτυακή Διεύθυνση

-

Επακριβή στοιχεία αναφοράς των εγγράφων

-

Αρχή ή Φορέας έκδοσης

-

Πτώχευση

Ο οικονομικός φορέας τελεί υπό πτώχευση;

Απάντηση:

Ναι / Όχι

Παρακαλώ αναφέρετε λεπτομερείς πληροφορίες

-

Διευκρινίστε τους λόγους για τους οποίους, ωστόσο, μπορείτε να εκτελέσετε τη σύμβαση. Οι πληροφορίες αυτές δεν είναι απαραίτητο να παρασχεθούν εάν ο αποκλεισμός των οικονομικών φορέων στην παρούσα περίπτωση έχει καταστεί υποχρεωτικός βάσει του εφαρμοστέου εθνικού δικαίου χωρίς δυνατότητα παρέκκλισης όταν ο οικονομικός φορέας είναι, ωστόσο, σε θέση να εκτελέσει τη σύμβαση.

-

Εάν η σχετική τεκμηρίωση διατίθεται ηλεκτρονικά, αναφέρετε:

Ναι / Όχι

Διαδικτυακή Διεύθυνση

-

Επακριβή στοιχεία αναφοράς των εγγράφων

-

Αρχή ή Φορέας έκδοσης

-

Διαδικασία εξυγίανσης ή ειδικής εκκαθάρισης

Έχει υπαχθεί ο οικονομικός φορέας σε διαδικασία εξυγίανσης ή ειδικής εκκαθάρισης;

Απάντηση:

Ναι / Όχι

Παρακαλώ αναφέρετε λεπτομερείς πληροφορίες

-

Διευκρινίστε τους λόγους για τους οποίους, ωστόσο, μπορείτε να εκτελέσετε τη σύμβαση. Οι πληροφορίες αυτές δεν είναι απαραίτητο να παρασχεθούν εάν ο αποκλεισμός των οικονομικών φορέων στην παρούσα περίπτωση έχει καταστεί υποχρεωτικός βάσει του εφαρμοστέου εθνικού δικαίου χωρίς δυνατότητα παρέκκλισης όταν ο οικονομικός φορέας είναι, ωστόσο, σε θέση να εκτελέσει τη σύμβαση.

-

Εάν η σχετική τεκμηρίωση διατίθεται ηλεκτρονικά, αναφέρετε:

Ναι / Όχι

Διαδικτυακή Διεύθυνση

-

Επακριβή στοιχεία αναφοράς των εγγράφων

-

Αρχή ή Φορέας έκδοσης

-

Διαδικασία πτωχευτικού συμβιβασμού

Έχει υπαχθεί ο οικονομικός φορέας σε διαδικασία πτωχευτικού συμβιβασμού;

Απάντηση:

Ναι / Όχι

Παρακαλώ αναφέρετε λεπτομερείς πληροφορίες

-

Διευκρινίστε τους λόγους για τους οποίους, ωστόσο, μπορείτε να εκτελέσετε τη σύμβαση. Οι πληροφορίες αυτές δεν είναι απαραίτητο να παρασχεθούν εάν ο αποκλεισμός των οικονομικών φορέων στην παρούσα περίπτωση έχει καταστεί υποχρεωτικός βάσει του εφαρμοστέου εθνικού δικαίου χωρίς δυνατότητα παρέκκλισης όταν ο οικονομικός φορέας είναι, ωστόσο, σε θέση να εκτελέσει τη σύμβαση.

-

Εάν η σχετική τεκμηρίωση διατίθεται ηλεκτρονικά, αναφέρετε:

Ναι / Όχι

Διαδικτυακή Διεύθυνση

-

Επακριβή στοιχεία αναφοράς των εγγράφων

-

Αρχή ή Φορέας έκδοσης

-

Ανάλογη κατάσταση προβλεπόμενη σε εθνικές νομοθετικές και κανονιστικές διατάξεις

Βρίσκεται ο οικονομικός φορέας σε οποιαδήποτε ανάλογη κατάσταση προκύπτουσα από παρόμοια διαδικασία προβλεπόμενη σε εθνικές νομοθετικές και κανονιστικές διατάξεις;

Απάντηση:

Ναι / Όχι

-

Διευκρινίστε τους λόγους για τους οποίους, ωστόσο, μπορείτε να εκτελέσετε τη σύμβαση. Οι πληροφορίες αυτές δεν είναι απαραίτητο να παρασχεθούν εάν ο αποκλεισμός των οικονομικών φορέων στην παρούσα περίπτωση έχει καταστεί υποχρεωτικός βάσει του εφαρμοστέου εθνικού δικαίου χωρίς δυνατότητα παρέκκλισης όταν ο οικονομικός φορέας είναι, ωστόσο, σε θέση να εκτελέσει τη σύμβαση.

-

Εάν η σχετική τεκμηρίωση διατίθεται ηλεκτρονικά, αναφέρετε:

Ναι / Όχι

Διαδικτυακή Διεύθυνση

-

Επακριβή στοιχεία αναφοράς των εγγράφων

-

Αρχή ή Φορέας έκδοσης

-

Υπό αναγκαστική διαχείριση από εκκαθαριστή ή από το δικαστήριο

Τελεί ο οικονομικός φορέας υπό αναγκαστική διαχείριση από εκκαθαριστή ή από το δικαστήριο;

Απάντηση:

Ναι / Όχι

Παρακαλώ αναφέρετε λεπτομερείς πληροφορίες

-

Διευκρινίστε τους λόγους για τους οποίους, ωστόσο, μπορείτε να εκτελέσετε τη σύμβαση. Οι πληροφορίες αυτές δεν είναι απαραίτητο να παρασχεθούν εάν ο αποκλεισμός των οικονομικών φορέων στην παρούσα περίπτωση έχει καταστεί υποχρεωτικός βάσει του εφαρμοστέου εθνικού δικαίου χωρίς δυνατότητα παρέκκλισης όταν ο οικονομικός φορέας είναι, ωστόσο, σε θέση να εκτελέσει τη σύμβαση.

-

Εάν η σχετική τεκμηρίωση διατίθεται ηλεκτρονικά, αναφέρετε:

Ναι / Όχι

Διαδικτυακή Διεύθυνση

-

Επακριβή στοιχεία αναφοράς των εγγράφων

-

Αρχή ή Φορέας έκδοσης

-

Αναστολή επιχειρηματικών δραστηριοτήτων

Έχουν ανασταλεί οι επιχειρηματικές δραστηριότητες του οικονομικού φορέα;

Απάντηση:

Ναι / Όχι

Παρακαλώ αναφέρετε λεπτομερείς πληροφορίες

-

Διευκρινίστε τους λόγους για τους οποίους, ωστόσο, μπορείτε να εκτελέσετε τη σύμβαση. Οι πληροφορίες αυτές δεν είναι απαραίτητο να παρασχεθούν εάν ο αποκλεισμός των οικονομικών φορέων στην παρούσα περίπτωση έχει καταστεί υποχρεωτικός βάσει του εφαρμοστέου εθνικού δικαίου χωρίς δυνατότητα παρέκκλισης όταν ο οικονομικός φορέας είναι, ωστόσο, σε θέση να εκτελέσει τη σύμβαση.

-

Εάν η σχετική τεκμηρίωση διατίθεται ηλεκτρονικά, αναφέρετε:

Ναι / Όχι

Διαδικτυακή Διεύθυνση

-

Επακριβή στοιχεία αναφοράς των εγγράφων

-

Αρχή ή Φορέας έκδοσης

-

Ένοχος σοβαρού επαγγελματικού παραπτώματος

Έχει διαπράξει ο οικονομικός φορέας σοβαρό επαγγελματικό παράπτωμα;

Απάντηση:

Ναι / Όχι

Παρακαλώ αναφέρετε λεπτομερείς πληροφορίες

-

Σε περίπτωση καταδικης, ο οικονομικός φορέας έχει λάβει μέτρα που να αποδεικνύουν την αξιοπιστία του παρά την ύπαρξη σχετικού λόγου αποκλεισμού ("αυτοκάθαρση");

Ναι / Όχι

Περιγράψτε τα μέτρα που λήφθηκαν

-

Εάν η σχετική τεκμηρίωση διατίθεται ηλεκτρονικά, αναφέρετε:

Ναι / Όχι

Διαδικτυακή Διεύθυνση

-

Επακριβή στοιχεία αναφοράς των εγγράφων

-

Αρχή ή Φορέας έκδοσης

-

Συμφωνίες με άλλους οικονομικούς φορείς με στόχο τη στρέβλωση του ανταγωνισμού

Έχει συνάψει ο οικονομικός φορέας συμφωνίες με άλλους οικονομικούς φορείς με σκοπό τη στρέβλωση του ανταγωνισμού;

Απάντηση:

Ναι / Όχι

Παρακαλώ αναφέρετε λεπτομερείς πληροφορίες

-

Σε περίπτωση καταδικής, ο οικονομικός φορέας έχει λάβει μέτρα που να αποδεικνύουν την αξιοπιστία του παρά την ύπαρξη σχετικού λόγου αποκλεισμού (“αυτοκάθαρση”);

Ναι / Όχι

Περιγράψτε τα μέτρα που λήφθηκαν

-

Εάν η σχετική τεκμηρίωση διατίθεται ηλεκτρονικά, αναφέρετε:

Ναι / Όχι

Διαδικτυακή Διεύθυνση

-

Επακριβή στοιχεία αναφοράς των εγγράφων

-

Αρχή ή Φορέας έκδοσης

-

Σύγκρουση συμφερόντων λόγω της συμμετοχής του στη διαδικασία σύναψης σύμβασης
Γνωρίζει ο οικονομικός φορέας την ύπαρξη τυχόν σύγκρουσης συμφερόντων λόγω της συμμετοχής του στη διαδικασία σύναψης σύμβασης;

Απάντηση:

Ναι / Όχι

Παρακαλώ αναφέρετε λεπτομερείς πληροφορίες

-

Εάν η σχετική τεκμηρίωση διατίθεται ηλεκτρονικά, αναφέρετε:

Ναι / Όχι

Διαδικτυακή Διεύθυνση

-

Επακριβή στοιχεία αναφοράς των εγγράφων

-

Αρχή ή Φορέας έκδοσης

-

Παροχή συμβουλών ή εμπλοκή στην προετοιμασία της διαδικασίας σύναψης της σύμβασης

Έχει παράσχει ο οικονομικός φορέας ή επιχείρηση συνδεδεμένη με αυτόν συμβουλές στην αναθέτουσα αρχή ή στον αναθέτοντα φορέα ή έχει με άλλο τρόπο εμπλακεί στην προετοιμασία της διαδικασίας σύναψης της σύμβασης;

Απάντηση:

Ναι / Όχι

Παρακαλώ αναφέρετε λεπτομερείς πληροφορίες

-

Εάν η σχετική τεκμηρίωση διατίθεται ηλεκτρονικά, αναφέρετε:

Ναι / Όχι

Διαδικτυακή Διεύθυνση

-

Επακριβή στοιχεία αναφοράς των εγγράφων

-

Αρχή ή Φορέας έκδοσης

-

Πρόωρη καταγγελία, αποζημιώσεις ή άλλες παρόμοιες κυρώσεις

Έχει υποστεί ο οικονομικός φορέας πρόωρη καταγγελία προηγούμενης δημόσιας σύμβασης, προηγούμενης σύμβασης με αναθέτοντα φορέα ή προηγούμενης σύμβασης παραχώρησης, ή επιβολή αποζημιώσεων ή άλλων παρόμοιων κυρώσεων σε σχέση με την εν λόγω προηγούμενη σύμβαση;

Απάντηση:

Ναι / Όχι

Παρακαλώ αναφέρετε λεπτομερείς πληροφορίες

-

Σε περίπτωση καταδικης, ο οικονομικός φορέας έχει λάβει μέτρα που να αποδεικνύουν την αξιοπιστία του παρά την ύπαρξη σχετικού λόγου αποκλεισμού ("αυτοκάθαρση");

Ναι / Όχι

Περιγράψτε τα μέτρα που λήφθηκαν

-

Εάν η σχετική τεκμηρίωση διατίθεται ηλεκτρονικά, αναφέρετε:

Ναι / Όχι

Διαδικτυακή Διεύθυνση

-

Επακριβή στοιχεία αναφοράς των εγγράφων

-

Αρχή ή Φορέας έκδοσης

-

Ψευδείς δηλώσεις, απόκρυψη πληροφοριών, ανικανότητα υποβολής δικαιολογητικών, απόκτηση εμπιστευτικών πληροφοριών

Ο οικονομικός φορέας επιβεβαιώνει ότι: α) έχει κριθεί ένοχος σοβαρών ψευδών δηλώσεων κατά την παροχή των πληροφοριών που απαιτούνται για την εξακρίβωση της απουσίας των λόγων αποκλεισμού ή την πλήρωση των κριτηρίων επιλογής, β) έχει αποκρύψει τις πληροφορίες αυτές, γ) δεν ήταν σε θέση να υποβάλει, χωρίς καθυστέρηση, τα δικαιολογητικά που απαιτούνται από την αναθέτουσα αρχή ή τον αναθέτοντα φορέα, και δ) έχει επιχειρήσει να επηρεάσει με αθέμιτο τρόπο τη διαδικασία λήψης αποφάσεων της αναθέτουσας αρχής ή του αναθέτοντα φορέα, να αποκτήσει εμπιστευτικές πληροφορίες που ενδέχεται να του αποφέρουν αθέμιτο πλεονέκτημα στη διαδικασία σύναψης σύμβασης ή να παράσχει εξ αμελείας παραπλανητικές πληροφορίες που ενδέχεται να επηρεάσουν ουσιωδώς τις αποφάσεις που αφορούν τον αποκλεισμό, την επιλογή ή την ανάθεση;

Απάντηση:

Ναι / Όχι

Εάν η σχετική τεκμηρίωση διατίθεται ηλεκτρονικά, αναφέρετε:

Ναι / Όχι

Διαδικτυακή Διεύθυνση

-

Επακριβή στοιχεία αναφοράς των εγγράφων

-

Αρχή ή Φορέας έκδοσης

-

Μέρος IV: Κριτήρια επιλογής

α: Γενική ένδειξη για όλα τα κριτήρια επιλογής

Όσον αφορά τα κριτήρια επιλογής (ενότητα α ή ενότητες Α έως Δ του παρόντος μέρους), ο οικονομικός φορέας δηλώνει ότι:

Πληροί όλα τα απαιτούμενα κριτήρια επιλογής

Απάντηση:

Ναι

Μέρος VI: Τελικές δηλώσεις

Ο κάτωθι υπογεγραμμένος, δηλώνω επισήμως ότι τα στοιχεία που έχω αναφέρει σύμφωνα με τα μέρη II έως V ανωτέρω είναι ακριβή και ορθά και ότι έχω πλήρη επίγνωση των συνεπειών σε περίπτωση σοβαρών ψευδών δηλώσεων.

Ο κάτωθι υπογεγραμμένος, δηλώνω επισήμως ότι είμαι σε θέση, κατόπιν αιτήματος και χωρίς καθυστέρηση, να προσκομίσω τα πιστοποιητικά και τις λοιπές μορφές αποδεικτικών εγγράφων που αναφέρονται, εκτός εάν:

α) Η αναθέτουσα αρχή ή ο αναθέτων φορέας έχει τη δυνατότητα να λάβει τα σχετικά δικαιολογητικά απευθείας με πρόσβαση σε εθνική βάση δεδομένων σε οποιοδήποτε κράτος μέλος αυτή διατίθεται δωρεάν [υπό την προϋπόθεση ότι ο οικονομικός φορέας έχει παράσχει τις απαραίτητες πληροφορίες (διαδικτυακή διεύθυνση, αρχή ή φορέα έκδοσης, επακριβή στοιχεία αναφοράς των εγγράφων) που παρέχουν τη δυνατότητα στην αναθέτουσα αρχή ή στον αναθέτοντα φορέα να το πράξει] ή

β) Από τις 18 Οκτωβρίου 2018 το αργότερο (ανάλογα με την εθνική εφαρμογή του άρθρου 59 παράγραφος 5 δεύτερο εδάφιο της οδηγίας 2014/24/ΕΕ), η αναθέτουσα αρχή ή ο αναθέτων φορέας έχουν ήδη στην κατοχή τους τα σχετικά έγγραφα.

Ο κάτωθι υπογεγραμμένος δίδω επισήμως τη συγκατάθεσή μου στην αναθέτουσα αρχή ή τον αναθέτοντα φορέα, όπως καθορίζεται στο Μέρος I, ενότητα A, προκειμένου να αποκτήσει πρόσβαση σε δικαιολογητικά των πληροφοριών που έχουν υποβληθεί στο Μέρος III και το Μέρος IV του παρόντος Ευρωπαϊκού Ενιαίου Εγγράφου Σύμβασης για τους σκοπούς της διαδικασίας σύναψης σύμβασης, όπως καθορίζεται στο Μέρος I.

Ημερομηνία, τόπος και, όπου ζητείται ή απαιτείται, υπογραφή(-ές):

Ημερομηνία

Τόπος

Υπογραφή



ΕΛΛΗΝΙΚΗ ΔΗΜΟΚΡΑΤΙΑ
ΠΕΡΙΦΕΡΕΙΑ ΔΥΤΙΚΗΣ ΜΑΚΕΔΟΝΙΑΣ
ΠΕΡΙΦΕΡΕΙΑΚΗ ΕΝΟΤΗΤΑ ΚΑΣΤΟΡΙΑΣ
ΔΗΜΟΣ ΝΕΣΤΟΡΙΟΥ

ΠΡΟΓΡΑΜΜΑ ΑΓΡΟΤΙΚΗΣ ΑΝΑΠΤΥΞΗΣ 2014-2020
ΜΕΤΡΟ 4.3.1. «ΥΠΟΔΟΜΕΣ ΕΓΓΕΙΩΝ ΒΕΛΤΙΩΣΕΩΝ»

ΠΑΡΑΡΤΗΜΑ ΙV

«ΒΕΛΤΙΩΣΗ ΥΠΟΔΟΜΩΝ ΑΡΔΕΥΤΙΚΟΥ ΔΙΚΤΥΟΥ ΚΡΑΝΟΧΩΡΙΟΥ-
ΠΤΕΛΕΑΣ»

ΓΕΝΙΚΗ ΣΥΓΓΡΑΦΗ ΥΠΟΧΡΕΩΣΕΩΝ

Περιεχόμενα

Άρθρο 1: Εκτέλεση έργων	3
Άρθρο 2: Δημόσια Υγεία.....	3
Άρθρο 3: Πίνακες Ανακοινώσεων	3
Άρθρο 4: Προσωρινές ηλεκτρικές εγκαταστάσεις	3
Άρθρο 5: Χρήση φορητών εργαλείων	4
Άρθρο 6: Ποιότητα Εργασιών	4
Άρθρο 7: Καταστροφές υλικών.....	4
Άρθρο 8: Δείγματα.....	4
Άρθρο 9: Συμβατικά Σχέδια.....	4
Άρθρο 10: Προστασία και πακετάρισμα αποστολής.....	5
Άρθρο 11: Παράδοση υλικών	5
Άρθρο 12: Εργασία στους χώρους δημιουργίας των σταθμών ελέγχου	5
Άρθρο 13: Κωδικοποίηση εξοπλισμού	6
Άρθρο 14: Τελειώματα.....	6
Άρθρο 15: Δοκιμές, Έλεγχοι και Αποδοχή	6
Άρθρο 16: Παραλαβή.....	8
Άρθρο 17: Απαιτήσεις Εγκατάστασης.....	8

Άρθρο 1: Εκτέλεση προμήθειας

Ο Προμηθευτής θα ελέγχει τις εργασίες κατά την διάρκεια υλοποίησης και θα έχει έναν ικανό επιβλέποντα που θα είναι συνεχώς στους χώρους του έργου, θα έχει εμπειρία σε παρόμοιες εφαρμογές και θα είναι εγκεκριμένος από την Υπηρεσία. Ο επιβλέπων αυτός δε θα αλλάξει χωρίς την σύμφωνη γνώμη της Υπηρεσίας. Ο επιβλέπων θα είναι υπό τον συνεχή έλεγχο ενός έμπειρου Μηχανικού του Προμηθευτή, ο οποίος θα επισκέπτεται τους χώρους του έργου όπως θα συμφωνηθεί με την Υπηρεσία κατά την διάρκεια υλοποίησης του έργου και θα συμμετέχει σε όλες τις συναντήσεις στο χώρο του έργου.

Ο Προμηθευτής θα διαθέτει όλο την κατάλληλο προσωπικό για την εγκατάσταση και έλεγχο του έργου, ειδικευμένο και ανειδίκευτο.

Ο Προμηθευτής θα ειδοποιεί γραπτώς την Υπηρεσία όταν τελειώνει κάθε μέρος των εργασιών και όταν τελειώσει όλο το έργο. Ο Προμηθευτής θα εκτελέσει ελέγχους παρουσία της Υπηρεσίας και προς ικανοποίηση της, για κάθε μέρος του έργου καθώς και για όλο το έργο και ο Προμηθευτής θα διαθέσει το προσωπικό και τα υλικά που χρειάζονται για τυχόν προσωρινές συνδέσεις.

Ο Προμηθευτής θα αναλάβει κάθε απαραίτητη προσωρινή εργασία που θα απαιτηθεί κατά τη διάρκεια της σύμβασης.

Ο Προμηθευτής θα αναλάβει με δικό του κόστος κάθε υπερωρία που θα κριθεί αναγκαία για την ολοκλήρωση του έργου σε σχέση με τις υπάρχουσες καταστάσεις σύμφωνα με τις οποίες θα εκτελέσει η προμήθεια.

Άρθρο 2: Δημόσια Υγεία

Ο Προμηθευτής θα πρέπει να πάρει όλα τα μέτρα έτσι ώστε οι εργασίες που εκτελούνται να μην θέτουν σε κίνδυνο την δημόσια υγεία και θα πρέπει να απομακρύνει από τους χώρους εργασίας αμέσως κάθε άτομο που απασχολείται από αυτόν άμεσα ή έμμεσα και δεν χρησιμοποιεί τα κατάλληλα μέσα υγιεινής που διατίθενται ή που κατά την γνώμη του Αρμόδιου Μηχανικού της Υπηρεσίας θέτει σε κίνδυνο τη δημόσια υγεία.

Ο Προμηθευτής θα πρέπει να φροντίσει να προμηθεύσει όλους τους κατάλληλους χώρους υγιεινής για το προσωπικό και θα πρέπει να φροντίζει για την σωστή αποκομιδή άχρηστων. Αυτά τα μέτρα θα πρέπει να είναι αρκετά ώστε να εμποδίζουν κάθε πιθανή μόλυνση του χώρου εργασιών ή κάθε χώρου που ανήκει στο Δικαιούχο ή των παρακειμένων ιδιοκτησιών.

Άρθρο 3: Πίνακες Ανακοινώσεων

Ο Προμηθευτής δε θα χρησιμοποιεί κανένα από τους χώρους υλοποίησης των εργασιών ή μέρος των εγκαταστάσεων για τοποθέτηση διαφήμισης ή επίδειξη κάθε είδους, χωρίς την άδεια της Υπηρεσίας.

Άρθρο 4: Προσωρινές ηλεκτρικές εγκαταστάσεις

Όλες οι προσωρινές ηλεκτρικές εγκαταστάσεις που γίνονται για κατασκευαστικούς ή άλλους λόγους θα πρέπει να είναι σε συμφωνία με τους αντίστοιχους κανονισμούς του ΙΕΕ.

Άρθρο 5: Χρήση φορητών εργαλείων

Ο Προμηθευτής είναι υπεύθυνος για την ασφάλεια και την καταλληλότητα των χρησιμοποιούμενων εργαλείων συμπεριλαμβανομένων και των φορητών εργαλείων.

Άρθρο 6: Ποιότητα Εργασιών

Όλες οι εργασίες πρέπει να ακολουθούν τις καλύτερες αρχές της σύγχρονης τεχνικής και να εκτελούνται από καλά εκπαιδευμένους τεχνικούς.

Όλα τα υλικά πρέπει να είναι σε αντιστοιχία με αυτά που περιγράφονται στο κείμενο αυτό, ή τα αντίστοιχα σχέδια.

Τα υλικά και οι συσκευές πρέπει να ακολουθούν τις αντίστοιχες Ελληνικές Προδιαγραφές εκτός αν περιγράφεται αλλιώς στο τεύχος των τεχνικών προδιαγραφών.

Άρθρο 7: Καταστροφές υλικών

Ο Προμηθευτής θα είναι υπεύθυνος για όλα τα υλικά από την αρχή του έργου ως την υπογραφή του πρωτοκόλλου παραλαβής, ενώ η Υπηρεσία δεν είναι υπεύθυνη για όποια καταστροφή συμβεί στα υλικά που αποθηκεύονται στο ύπαιθρο χωρίς τα κατάλληλα μέτρα προστασίας από σκουριά, διάβρωση, σκόνη, κλπ.

Όλα τα υλικά καλωδίωσης, αγωγοί και όλα τα αντικείμενα του εργοταξίου πρέπει να παραδίδονται, αποθηκεύονται και διατηρούνται με τα ανοικτά τους άκρα σφραγισμένα, Οι αγωγοί θα τοποθετούνται σε ειδικά κατασκευασμένα ράφια. Όλα τα εξαρτήματα θα πρέπει να αποθηκεύονται σε κιβώτια ή σάκους τοποθετημένους σε ειδικά κατασκευασμένα ράφια.

Όλα τα αποθηκευμένα υλικά θα πρέπει να τοποθετούνται κάτω από υδατοστεγή καλύμματα μέχρι την χρήση τους.

Ιδιαίτερη προσοχή πρέπει να δοθεί ώστε τα ηλεκτρικά υλικά και εργαλεία να είναι καθαρά, στεγνά και σε καλή κατάσταση.

Ο Προμηθευτής θα είναι υπεύθυνος για τον έλεγχο της προστασίας των υλικών και για τυχόν αντικατάσταση των υλικών προστασίας, συμπεριλαμβανομένου και των ποσοτήτων υλικού για απορρόφηση υγρασίας (silica gel).

Ότι υλικό παραδίδεται θα πρέπει να επιθεωρείται και κάθε ζημιά σε αυτό να αναφέρεται αμέσως γραπτά και να δείχνεται στον Αρμόδιο Μηχανικό της Υπηρεσίας. Υλικό που περισσεύει θα πρέπει να παραδίδεται στον Αρμόδιο Μηχανικό της Υπηρεσίας.

Άρθρο 8: Δείγματα

Ο Προμηθευτής οφείλει να προσκομίσει κατά τη συμμετοχή του δείγματα ως απαιτείται στις αναλυτικές τεχνικές προδιαγραφές στο Παράρτημα Ι της παρούσας διακήρυξης.

Άρθρο 9: Συμβατικά Σχέδια

Ο Προμηθευτής θα πρέπει να δώσει στην Υπηρεσία όλα τα σχέδια και προδιαγραφές για έγκριση πριν την αγορά, κατασκευή ή τοποθέτηση εξοπλισμού.

Όταν τα σχέδια του Προμηθευτή δεν εγκρίνονται τότε αυτός θα πρέπει να υποβάλει καινούργια μέσα σε δύο εβδομάδες.

Αν είναι αναγκαίο τα σχέδια αυτά θα διορθώνονται σύμφωνα με τις οδηγίες του υπεύθυνου Μηχανικού της Υπηρεσίας. Ο Προμηθευτής θα πρέπει να περιμένει τουλάχιστον 2 εβδομάδες για την έγκριση των σχεδίων.

Επισημαίνεται ότι κάθε έγκριση που δίδεται από τον Μηχανικό δεν πρέπει να λαμβάνεται ως έκφραση γνώμης από αυτούς ως προς την καταλληλότητα της σχεδίασης, αντοχής κλπ. του εξοπλισμού και δεν απαλλάσσει τον Προμηθευτή από τις υποχρεώσεις του σε σχέση με την σύμβαση.

Μετά την έγκριση ο Προμηθευτής θα πρέπει να δίνει στο Μηχανικό τρία αντίτυπα των σχεδίων για χρήση σαν συμβατικά σχέδια μέσα σε 2 εβδομάδες.

Όταν η προμήθεια παραδοθεί ο Προμηθευτής πρέπει να παραδώσει όλα τα σχέδια που αναφέρονται στο κατάλογο Σχεδίων που θα δοθεί από τον Προμηθευτή και θα πρέπει να αντιπροσωπεύουν την πραγματική εγκατάσταση του συστήματος.

Άρθρο 10: Προστασία και πακετάρισμα αποστολής

Πριν την αποστολή του υλικού από το εργοστάσιο που κατασκευάστηκαν προς τον τόπο του έργου, το υλικό πρέπει να προστατεύεται επαρκώς από τυχόν διάβρωση, σκουριά και άλλες φθορές.

Ο Προμηθευτής θα είναι υπεύθυνος για το πακετάρισμα των υλικών έτσι ώστε να φθάσουν στο χώρο του έργου σε καλή κατάσταση. Τα υλικά θα πρέπει να πακετάρουν έτσι ώστε να αντέχουν κακή μεταχείριση στη μεταφορά και να μπορούν να αποθηκευτούν στην περίπτωση καθυστέρησης της παράδοσης.

Κανένα πακέτο δεν πρέπει να περιέχει μαζί υλικά που θα τοποθετηθούν σε διαφορετικά σημεία του έργου. Όλα τα πακέτα πρέπει να έχουν πάνω τους, σε υδατοστεγή φάκελο, λίστα με το τι περιέχουν και να έχουν αριθμηθεί έτσι ώστε να μπορούν να αναγνωρισθούν με βάση μία γενική λίστα πακέτων.

Άρθρο 11: Παράδοση υλικών

Ο Προμηθευτής δεν θα παραδώσει υλικά πολύ πριν την ημερομηνία που αρχίζει το πρόγραμμα υλοποίησης του έργου. Κάθε υλικό που παραδίδεται πριν από την στιγμή που ορίζει το πρόγραμμα, εκτός αν έχει συμφωνηθεί με την Υπηρεσία, θα πρέπει να αποθηκεύεται εκτός των χώρων του έργου μέχρι που να έρθει η ώρα της χρήσης τους. Τα έξοδα αποθήκευσης θα πληρώνονται από τον Προμηθευτή. Ο Προμηθευτής θα πρέπει να αναφέρει στην Υπηρεσία την πρόθεσή του για παράδοση υλικών αρκετά πριν από τον χρόνο παράδοσης. Το φόρτωμα και ξεφόρτωμα των υλικών είναι ευθύνη του προμηθευτή.

Άρθρο 12: Εργασία στους χώρους δημιουργίας των σταθμών ελέγχου

Η εργασία στους χώρους δημιουργίας των σταθμών ελέγχου πρέπει να γίνεται τις καθιερωμένες ώρες, εκτός αν γίνει διαφορετική συμφωνία με την Υπηρεσία.

Όλα τα υλικά εξαρτήματα κλπ. πρέπει να είναι καθαρά και να μην εμποδίζουν κατά κανένα τρόπο.

Τα άχρηστα υλικά πρέπει να καθαρίζονται κάθε μέρα και όταν το έργο τελειώσει ο Προμηθευτής πρέπει να απομακρύνει τα απορρίμματα και τα εργαλεία του.

Άρθρο 13: Κωδικοποίηση εξοπλισμού

Κάθε υλικό πρέπει να έχει πάνω του μία πινακίδα αδιάβροχη που πρέπει να αναγράφει στα Ελληνικά (ή αγγλικά) τουλάχιστον τις εξής πληροφορίες:

- Όνομα και διεύθυνση κατασκευαστή
- Περιγραφή αντικειμένου
- Νούμερο σειράς κατασκευαστή
- Βαθμονόμηση
- Κάθε άλλη αναγκαία πληροφορία σε σχέση με το αντικείμενο

Όλα τα αντικείμενα που χρησιμοποιούνται για ενδείξεις, συναγερμούς και ελέγχους πρέπει να έχουν πινακίδα που να αναφέρει την χρήση τους. Όλες οι καλωδιώσεις, κλπ. πρέπει να είναι καθαρά μαρκαρισμένες για εύκολη συντήρηση.

Άρθρο 14: Τελειώματα

Ο Προμηθευτής θα πρέπει να προσέξει ώστε όλα τα υλικά και όργανα που θα χρησιμοποιηθούν για το έργο να έχουν επιφάνεια με ικανοποιητικά τελειώματα έτσι ώστε να ταιριάζουν στο περιβάλλον στο οποίο θα πραγματοποιηθεί το έργο.

Όλες οι μεταλλικές επιφάνειες θα βάφονται στο τελικό τους χέρι στα εργοστάσια των κατασκευαστών και θα έχουν τουλάχιστον δύο στρώσεις βαφής, θα έχουν περαστεί με αντισκωρικό υγρό και θα έχουν ψεκαστεί με άλλες δύο στρώσεις χρώματος, σε χρώμα που θα συμφωνηθεί με το Αρμόδιο Μηχανικό της Υπηρεσίας.

Όλα τα χρώματα στα δωμάτια ελέγχου και άλλους παρόμοιους χώρους πρέπει να έχουν μικρό δείκτη ανάκλασης.

Αν κάποιο μέρος της εξωτερικής επιφάνειας ενός οργάνου, μεταξύ της ημέρας ελέγχου και της ημέρας παραλαβής, χαραχθεί τόσο ώστε κατά την γνώμη του Αρμόδιου Μηχανικού της Υπηρεσίας να μην μπορεί να επισκευασθεί ικανοποιητικά επί τόπου, τότε θα αφαιρεθεί και θα επισκευασθεί στο εργοστάσιο ή θα αλλαχθεί με καινούριο.

Μικρές χαραγματιές στην βαμμένη εξωτερική επιφάνεια θα επισκευαστούν επί τόπου με την συμφωνία του Αρμοδίου Μηχανικού της Υπηρεσίας.

Ο Προμηθευτής είναι υπεύθυνος να επισκευάσει τοίχους, πατώματα ή οροφές που χάλασαν στη διάρκεια των έργων και με δική του δαπάνη.

Άρθρο 15: Δοκιμές, Έλεγχοι και Αποδοχή

Οι γενικοί όροι που αφορούν τα εργοστασιακά και επιτόπια τεστ θα ισχύουν εκτός αν ορίζεται διαφορετικά για συγκεκριμένα όργανα στις προδιαγραφές.

Ο Προμηθευτής θα είναι υπεύθυνος για ότι χρειάζεται για τα τεστ και θα πρέπει να ειδοποιεί την Υπηρεσία τουλάχιστον 2 εβδομάδες πριν την ημέρα που θα γίνουν τα εργοστασιακά ή επιτόπια τεστ, εκτός αν ορίζεται διαφορετικά. Ο Προμηθευτής θα είναι υπεύθυνος για την χορήγηση όλων των υλικών και των τεχνικών που θα χρειαστούν για τα τεστ.

Αν κάποιο μέρος του υλικού δεν είναι σύμφωνο με τις προδιαγραφές, τότε ο Προμηθευτής θα πρέπει να το αντικαταστήσει με άλλο που θα πληροί τις προδιαγραφές ή θα πρέπει να ακολουθεί τις διαδικασίες που θα υποδειχθούν από τον υπεύθυνο Μηχανικό της Υπηρεσίας.

Όποιο αντικείμενο δεν περάσει τα τεστ, θα ξαναελεγχθεί μετά από λογική χρονική προθεσμία και ότι τυχόν έξοδα συνεπάγεται η επανάληψη αυτή θα αφαιρεθούν από τα χρήματα που πρέπει να πληρωθούν στο τέλος.

Αν ο μηχανικός δεν παρίσταται σε κάποιο τεστ, ο Προμηθευτής θα κάνει έλεγχο σε συνθήκες που θα είναι ίδιες με αυτές που θα υπήρχαν αν παρίστατο.

Όλα τα τεστ που θα γίνουν από τον προμηθευτή ή τον Αρμόδιο Μηχανικό της Υπηρεσίας θα γίνουν με ευθύνη και έξοδα του Προμηθευτή.

Έλεγχοι θα γίνουν σε όλα τα υλικά. Όταν ο Αρμόδιος Μηχανικός της Υπηρεσίας θέλει να παρευρεθεί στους ελέγχους, θα συμφωνηθεί να γίνουν σε μία ημερομηνία που βολεύει τον Αρμόδιο Μηχανικό της Υπηρεσίας και τον Προμηθευτή.

Όλο το υλικό θα συνδεθεί και θα δουλέψει σε συνθήκες που να μοιάζουν όσο το δυνατόν με τις τελικές συνθήκες που θα επικρατήσουν στο χώρο του έργου.

Ο Προμηθευτής θα αποδείξει ότι οι δυνατότητες του υλικού είναι σε συμφωνία με τις προδιαγραφές. Επίσης, θα αποδείξει στον Αρμόδιο Μηχανικό της Υπηρεσίας την αξιοπιστία των υλικών.

Ο Προμηθευτής θα αποδείξει στον Αρμόδιο Μηχανικό της Υπηρεσίας την ακρίβεια των οργάνων μετρήσεως και θα πρέπει να έχει αποτελέσματα πρόσφατης βαθμονόμησης ή να οργανώσει βαθμονόμηση τους από ανεξάρτητο εργαστήριο με έξοδα του.

Αν όταν γίνονται τα τεστ υπάρξει κάποια αμφιβολία για την ακρίβεια των οργάνων θα ξαναβαθμονομηθούν από τον Προμηθευτή ή θα πρέπει να υπολογιστεί το εύρος σφάλματος του κατασκευαστή στις μετρήσεις.

Όλα τα υλικά και οι συσκευές που συνθέτουν τα συστήματα εξοπλισμού θα ελεγχθούν στο εργοστάσιο του κατασκευαστή.

Αν χρειασθεί ο Προμηθευτής θα κοινοποιήσει στον Αρμόδιο Μηχανικό της Υπηρεσίας ανάλογα πιστοποιητικά ελέγχου του εξοπλισμού που θα περιλαμβάνουν την λεπτομερή διαδικασία ελέγχου και πιστοποίησης του εξοπλισμού.

Στο χώρο του έργου θα γίνουν τεστ από τον Προμηθευτή σύμφωνα με τις προδιαγραφές που συμφωνήθηκαν με τον Αρμόδιο Μηχανικό της Υπηρεσίας. Όλα τα υλικά εργαλεία και τεχνικοί που χρειάζονται θα παρασχεθούν από τον Προμηθευτή.

Όταν οι συσκευές έχουν εγκατασταθεί συνολικά και δουλεύουν ικανοποιητικά και πριν την αρχή της περιόδου συντήρησης, κάθε κύρια συσκευή θα ελεγχθεί παρουσία του Αρμόδιου Μηχανικού της Υπηρεσίας για να αποδειχθεί ότι οι επιδόσεις που μετρήθηκαν στο εργοστάσιο ισχύουν και στο χώρο του έργου.

Ο Προμηθευτής θα πρέπει να παραδώσει ένα πρόγραμμα των τεστ για να το εγκρίνει ο Αρμόδιος Μηχανικός της Υπηρεσίας. Το πρόγραμμα πρέπει να παραδοθεί τουλάχιστον τρεις εβδομάδες πριν τα τεστ. Τα τεστ δεν θα προχωρήσουν πριν εγκριθούν από τον Αρμόδιο Μηχανικό της Υπηρεσίας.

Θα κρατηθούν αρχεία για όλα τα τεστ. Το αρχείο θα περιγράφει με λεπτομέρεια τα αποτελέσματα συμπεριλαμβανομένης κάθε αποτυχίας και διόρθωσής της. Όταν ολοκληρώνεται κάθε τεστ με την συμφωνία του Αρμόδιου Μηχανικού της Υπηρεσίας, θα υπογράφεται από τον Αρμόδιο Μηχανικό της Υπηρεσίας και τον εκπρόσωπο του Προμηθευτή το αντίστοιχο πιστοποιητικό του τεστ. Σε τεστ που δεν παρευρίσκεται ο Μηχανικός θα τα υπογράφει ο υπεύθυνος μηχανικός δοκιμών μαζί με υπεύθυνο εκπρόσωπο του Προμηθευτή.

Μαζί με τα εγχειρίδια λειτουργίας και συντήρησης θα δοθούν δεμένα αντίγραφα των αποτελεσμάτων.

Άρθρο 16: Παραλαβή

Ο Ανάδοχος πρέπει να λάβει υπόψη του στην προσφορά του κάθε επιτάχυνση εργασίας ή εργασία κατά τα Σαββατοκύριακα αναγκαία ώστε να διασφαλισθεί ότι το όλο σύστημα είναι τελείως έτοιμο προς λειτουργία την συμβατική ημερομηνία.

Ο αρμόδιος μηχανικός της Υπηρεσίας θα εκδώσει ένα πιστοποιητικό παραλαβής για κάθε ένα από τα τμήματα που θα τεθούν σε λειτουργία και ελεγχθούν.

Άρθρο 17: Απαιτήσεις Εγκατάστασης

Οι παρακάτω όροι για τους Προμηθευτές είναι πρόσθετοι στους Γενικούς Όρους της Σύμβασης των οποίων θα αποτελούν μέρος :

17.1 Υπεργολάβος

Ο Προμηθευτής θα είναι υπεύθυνος για την έκδοση ενός αντιγράφου από τα Συμβατικά Τεύχη για κάθε υπεργολάβο. Μη εκπλήρωση του παραπάνω όρου μπορεί να οδηγήσει σε καθυστερήσεις έως ότου γίνει δεκτός στο χώρο εργασιών. Ο κύριος Ανάδοχος θα είναι υπεύθυνος για όλους τους υπεργολάβους σε όλα τα θέματα.

17.2 Τοπικές Αρχές

Οι απαιτήσεις των αντίστοιχων τοπικών Αρχών συμπεριλαμβανομένων του νερού, ηλεκτρικού και αερίου πρέπει να ληφθούν υπόψη για όλα τα θέματα και οποιεσδήποτε απαιτούμενες αμοιβές θα πρέπει να πληρωθούν από τον Προμηθευτή.

17.3 Διασύνδεση με Υπάρχουσες Υπηρεσίες

Ο Προμηθευτής θα πρέπει να πάρει άδεια χρήσης υπαρχουσών υπηρεσιών και να συμφωνήσει με τον υπεύθυνο Μηχανικό της Υπηρεσίας το χρονοδιάγραμμα χρήσης. Εφόσον

ο υπεύθυνος μηχανικός συμφωνήσει οι εργασίες σύνδεσης θα γίνουν από την Υπηρεσία, ο Προμηθευτής θα ελέγξει αυτές τις συνδέσεις πριν αυτές χρησιμοποιηθούν και θα είναι υπεύθυνος γι' αυτές.

Ο Προμηθευτής θα είναι υπεύθυνος για κάθε καλωδίωση μεταξύ του σταθμού και ενός σημείου τροφοδοσίας στον ίδιο χώρο και θα πραγματοποιήσει όλες τις συνδέσεις. Πηγές προμήθειας νερού, ηλεκτρικού, συμπιεσμένου αέρα κλπ. για χρήση από τον Ανάδοχο θα υποδειχθούν από τον Αρμόδιο Μηχανικό της Υπηρεσίας.

17.4 Ασφάλεια

Ο Ανάδοχος θα είναι υπεύθυνος για την υγεία των υπαλλήλων του ιδίου και των υπαλλήλων των υπεργολάβων του. Θα είναι υπεύθυνος ότι οι παραπάνω υπάλληλοι συμπεριφέρονται σύμφωνα με ένα λογικό και επαγγελματικό τρόπο ο οποίος θα συμβαδίζει με την αποφυγή ατυχήματος και πρόκληση τραυματισμού σε άτομα ή ζημία σε ιδιοκτησία.

Ο Προμηθευτής πρέπει να γνωρίζει και να εφαρμόζει όλες τις θεσμικές ρυθμίσεις και κώδικες λειτουργίας που έχουν εφαρμογή στο προσωπικό που του ανήκει και σε εκείνο που ανήκει στους υπεργολάβους του και το έργο που καλύπτεται από το Συμβόλαιο και επιπρόσθετα να γνωρίζει και να εφαρμόζει όλες τις ειδικές απαιτήσεις ασφάλειας που θα του υποδείξει ο Αρμόδιος Μηχανικός της Υπηρεσίας. Κατά την εργασία του στους χώρους της Υπηρεσίας ο Προμηθευτής πρέπει να συμμορφώνεται με τους κανόνες ασφάλειας που θα είναι αναρτημένοι στην περιοχή.

Ο Προμηθευτής πρέπει να υποδείξει ένα μέλος από το υπαλληλικό προσωπικό το οποίο θα ασχολείται με θέματα ασφαλείας και πρέπει να γνωστοποιήσει στην Υπηρεσία το όνομα του υποψηφίου. Ο υπεύθυνος ασφαλείας του Προμηθευτή μπορεί να επισκέπτεται το εργοτάξιο κατά περιόδους.

Η Υπηρεσία θα πληροφορήσει τον υποψήφιο του Προμηθευτή για οποιουδήποτε ειδικούς όρους ασφαλείας οι οποίοι βρίσκονται σε ισχύ και ο υποψήφιος του Προμηθευτή θα είναι υπεύθυνος για την εκπαίδευση του προσωπικού του Προμηθευτή για τις παραπάνω διαδικασίες.

Ο Προμηθευτής πρέπει να κρατά την Υπηρεσία ενήμερη για οποιοσδήποτε εργασίες που μπορούν να επηρεάσουν την υγεία και την ασφάλεια του προσωπικού της Υπηρεσίας ή άλλων στην περιοχή πλησίον της περιοχής εργασίας.

Το προσωπικό του Προμηθευτή πρέπει να συμμορφώνεται με όλους του κανόνες ασφαλείας οι οποίοι έχουν ορισθεί από την Υπηρεσία έτσι ώστε να είναι προστατευμένο από κινδύνους που είναι πιθανοί στο εργοτάξιο το οποίο ανήκει στο Δικαιούχο.

17.5 Εξοπλισμός

Ο Προμηθευτής πρέπει να προμηθεύσει σκαλωσιές, εργαλεία ανύψωσης, εξοπλισμό ασφαλείας δηλαδή δοκιμαστικές λάμπες, σχοινιά ασφαλείας, συσκευές αναπνοής κλπ., με σκοπό την είσοδο σε περιορισμένους χώρους, εργαλεία και άλλο εξοπλισμό αναγκαίο για την

εκτέλεση του έργου εκτός εάν γίνουν άλλες ειδικές ρυθμίσεις και θα είναι υπεύθυνος για την καλή κατάσταση και χρήση τους.

Όπου ο εξοπλισμός είναι αντικείμενο νομοθετημένων ελέγχων, ο Προμηθευτής πρέπει να διαθέτει ένα πρόσφατο πιστοποιητικό ελέγχου και είναι υποχρεωμένος να το παρουσιάσει εάν αυτό του ζητηθεί. Κάθε τέτοιος εξοπλισμός μπορεί να ελέγχεται σε οποιαδήποτε στιγμή από την Υπηρεσία. Ο Προμηθευτής δεν θα χρησιμοποιήσει εργαλεία ή εξοπλισμό της Υπηρεσίας χωρίς να έχει προηγηθεί ειδική άδεια από τον Αρμόδιο Μηχανικό της Υπηρεσίας, οπότε ο Προμηθευτής πρέπει να εξετάσει τον εξοπλισμό πριν τον χρησιμοποιήσει, πρέπει να είναι υπεύθυνος για τον εξοπλισμό και την ασφαλή του χρήση και το προσωπικό του Προμηθευτή πρέπει να εκπαιδευτεί για την χρησιμοποίησή του.

17.6 Τραυματισμοί

Ο Προμηθευτής πρέπει να ειδοποιεί την Υπηρεσία για όλους του τραυματισμούς που συνέβησαν κατά την παραμονή στους χώρους της Υπηρεσίας και για όλες τις απουσίες από την δουλειά που αυτοί είχαν σαν αποτέλεσμα.

17.7 Υλικό Ασφαλείας

Οι συναγερμοί φωτιάς, πυροσβεστήρες, πυροσβεστικό υλικό, αναπνευστικό υλικό, είναι σημειωμένα με ειδικές επιγραφές. Ο Προμηθευτής δεν θα εμποδίζει την χρήση τους και πρέπει να αναφέρει κάθε ζημιά στα υλικά αυτά στην Υπηρεσία.

17.8 Εύφλεκτα και Πολύ Εύφλεκτα Υγρά

Εύφλεκτα και πολύ εύφλεκτα υγρά απαγορεύονται στην περιοχή του έργου εκτός και αν τα δοχεία και η χρήση των υγρών αυτών είναι σύμφωνα με τους κανονισμούς και οι ποσότητες να είναι εγκεκριμένες από την Υπηρεσία.

17.9 Εμπόδια στην Πρόσβαση

Ο Προμηθευτής δεν πρέπει να εμποδίζει την πρόσβαση ή να κλείνει δρόμους και πεζοδρόμια χωρίς την γραπτή άδεια από την Υπηρεσία.

17.10 Κύλινδροι Αερίου

Ο Προμηθευτής δεν θα πρέπει να τοποθετεί κυλίνδρους πεπιεσμένου αέρα μέσα σε κτίρια χωρίς άδεια της Υπηρεσίας. Όποτε χρησιμοποιούνται τέτοιοι κύλινδροι πρέπει να είναι ασφαλείς και να τοποθετούνται όρθιοι οπότε αυτό είναι δυνατό.

17.11 Πρόσβαση από τον Προμηθευτή

Ο Προμηθευτής και το προσωπικό του θα πρέπει να περιορίζονται στους χώρους εργασίας και θα πρέπει να πηγαίνουν στους χώρους αυτούς από δρόμους που υποδείχθηκαν από την Υπηρεσία.

17.12 Είσοδος σε διάφορους χώρους

Το προσωπικό του Προμηθευτή δεν θα μπαίνει σε πλημμυρισμένους χώρους, αγωγούς, containers, κλπ., χωρίς την γραπτή άδεια της Υπηρεσίας.

17.13 Φωτιές

Ο Προμηθευτής δεν θα πρέπει να χρησιμοποιεί φλόγες ή οξυγονοκόλληση χωρίς γραπτή άδεια από την Υπηρεσία, η οποία θα πρέπει να κανονίσει είτε να υπάρχει πυροσβεστήρας στο χώρο είτε ο Προμηθευτής να δανειστεί πυροσβεστήρες που θα πρέπει να τοποθετηθούν κοντά στους χώρους όπου υπάρχει η πιθανότητα πυρκαγιάς.

17.14 Ρύπανση

Ο Προμηθευτής θα πρέπει πάντα να υπακούει τους κανονισμούς που αφορούν την διάθεση ρυπάνσεων στο έδαφος, υπέδαφος ή στην ατμόσφαιρα, την διάθεση άχρηστων αντικειμένων, το θόρυβο και άλλες ενοχλήσεις. Τίποτα από όσα αναφέρονται στις επόμενες παραγράφους δεν μεταβάλλει τα ανωτέρω αναφερόμενα στην παράγραφο αυτή.

17.15 Καθαριότητα Χώρου

Ο Προμηθευτής θα πρέπει να κρατά πάντα τον χώρο καθαρό σύμφωνα με τις απαιτήσεις της Υπηρεσίας. Τα άχρηστα υλικά θα πρέπει να απομακρύνονται καθώς εξελίσσεται το έργο και τα υλικά για απομάκρυνση θα πρέπει να τοποθετούνται σε χώρους που έχουν υποδειχθεί σαν χώροι απορριμμάτων από την Υπηρεσία.

Όταν το έργο ολοκληρωθεί όλα τα άχρηστα υλικά θα πρέπει να απομακρυνθούν από το χώρο. Αν αυτό δεν γίνει, συνεργεία θα καθαρίσουν το χώρο με επιβάρυνση του Προμηθευτή.

17.16 Υπερχείλιση Υγρών

Υπερχείλιση υγρών σε δρόμους ή αγωγούς όμβριων πρέπει να αποτρέπεται και αν αυτό γίνει θα πρέπει να αναφέρεται αμέσως στην Υπηρεσία.

17.17 Λάσπες στους Δρόμους

Ο Προμηθευτής δε θα αφήνει λάσπη στους δρόμους είτε μέσα είτε έξω από τους χώρους εργασίας. Αν είναι αναγκαίο θα πρέπει να καθαρίζεται ο χώρος από τις λάσπες.

ΝΕΣΤΟΡΙΟ, 18/05/2022

Η ΣΥΝΤΑΚΤΗΣ



ΑΓΝΗ ΓΚΟΥΡΑ
ΠΟΛΙΤΙΚΟΣ ΜΗΧΑΝΙΚΟΣ

ΘΕΩΡΗΘΗΚΕ

Ο Προϊστάμενος της Δ/σης
Τ.Υ. Δ. Νεστορίου
ΑΘΑΝΑΣΙΟΣ ΜΕΛΛΙΟΣ
ΠΟΛΙΤΙΚΟΣ ΜΗΧΑΝΙΚΟΣ





ΕΛΛΗΝΙΚΗ ΔΗΜΟΚΡΑΤΙΑ
ΠΕΡΙΦΕΡΕΙΑ ΚΕΝΤΡΙΚΗΣ ΜΑΚΕΔΟΝΙΑΣ
ΠΕΡΙΦΕΡΕΙΑΚΗ ΕΝΟΤΗΤΑ ΚΑΣΤΟΡΙΑΣ
ΔΗΜΟΣ ΝΕΣΤΟΡΙΟΥ

ΠΡΟΓΡΑΜΜΑ ΑΓΡΟΤΙΚΗΣ ΑΝΑΠΤΥΞΗΣ 2014-2020
ΜΕΤΡΟ 4.3.1. «ΥΠΟΔΟΜΕΣ ΕΓΓΕΙΩΝ ΒΕΛΤΙΩΣΕΩΝ»

ΠΑΡΑΡΤΗΜΑ V

«ΒΕΛΤΙΩΣΗ ΥΠΟΔΟΜΩΝ ΑΡΔΕΥΤΙΚΟΥ ΔΙΚΤΥΟΥ ΚΡΑΝΟΧΩΡΙΟΥ-
ΠΤΕΛΕΑΣ»

ΑΝΑΛΥΤΙΚΗ ΠΡΟΜΕΤΡΗΣΗ-ΠΡΟΫΠΟΛΟΓΙΣΜΟΣ ΜΕΛΕΤΗΣ

ΠΕΡΙΕΧΟΜΕΝΑ

ΓΕΝΙΚΑ.....	3
ΑΠΑΙΤΟΥΜΕΝΟΣ ΕΞΟΠΛΙΣΜΟΣ	3
ΕΡΓΑΣΙΑ ΣΥΜΠΕΡΙΛΑΜΒΑΝΟΜΕΝΗ	3
ΕΡΓΑΣΙΑ ΜΗ ΣΥΜΠΕΡΙΛΑΜΒΑΝΟΜΕΝΗ.....	4
A.T.1 - ΤΣΑ1 : ΤΟΠΙΚΟΣ ΣΤΑΘΜΟΣ ΕΛΕΓΧΟΥ ΆΡΔΕΥΣΗΣ ΑΝΤΛΙΟΣΤΑΣΙΟ Α1	5
A.T.2 - ΤΣΑ2 : ΤΟΠΙΚΟΣ ΣΤΑΘΜΟΣ ΕΛΕΓΧΟΥ ΆΡΔΕΥΣΗΣ ΥΔΡΟΛΗΨΙΑ.....	6
A.T.3 - ΤΣΑ3 : ΤΟΠΙΚΟΣ ΣΤΑΘΜΟΣ ΕΛΕΓΧΟΥ ΆΡΔΕΥΣΗΣ ΔΕΞΑΜΕΝΗΣ.....	7
A.T.4 – ΣΥΣΤΗΜΑ ΗΛΕΚΤΡΟΝΙΚΗΣ ΜΕΤΡΗΣΗΣ ΚΑΤΑΝΑΛΩΣΗΣ.....	8
A.T.5– ΝΕΕΣ ΥΔΡΟΛΗΨΙΕΣ	9
A.T.6 - ΚΣΕ : ΚΕΝΤΡΙΚΟΣ ΣΤΑΘΜΟΣ ΕΛΕΓΧΟΥ.....	10
A.T.7 - ΥΠΡ : ΓΕΝΙΚΕΣ ΥΠΗΡΕΣΙΕΣ	11
A.T.1 - ΤΣΑ1 : ΤΟΠΙΚΟΣ ΣΤΑΘΜΟΣ ΕΛΕΓΧΟΥ ΆΡΔΕΥΣΗΣ ΑΝΤΛΙΟΣΤΑΣΙΟ Α1	12
A.T.2 - ΤΣΑ2 : ΤΟΠΙΚΟΣ ΣΤΑΘΜΟΣ ΕΛΕΓΧΟΥ ΆΡΔΕΥΣΗΣ ΥΔΡΟΛΗΨΙΑ.....	13
A.T.3 - ΤΣΑ3 : ΤΟΠΙΚΟΣ ΣΤΑΘΜΟΣ ΕΛΕΓΧΟΥ ΆΡΔΕΥΣΗΣ ΔΕΞΑΜΕΝΗΣ.....	14
A.T.4 – ΣΥΣΤΗΜΑ ΗΛΕΚΤΡΟΝΙΚΗΣ ΜΕΤΡΗΣΗΣ ΚΑΤΑΝΑΛΩΣΗΣ.....	15
A.T.5– ΝΕΕΣ ΥΔΡΟΛΗΨΙΕΣ	16
A.T.6- ΚΣΕ : ΚΕΝΤΡΙΚΟΣ ΣΤΑΘΜΟΣ ΕΛΕΓΧΟΥ	17
A.T.7 - ΥΠΡ : ΓΕΝΙΚΕΣ ΥΠΗΡΕΣΙΕΣ	18
ΓΕΝΙΚΟ ΣΥΝΟΛΟ.....	19

ΓΕΝΙΚΑ**ΑΠΑΙΤΟΥΜΕΝΟΣ ΕΞΟΠΛΙΣΜΟΣ**

Σε κάθε τοπικό σταθμό άρδευσης θα εγκατασταθεί, συνδεθεί και τεθεί σε λειτουργία ο ακόλουθος εξοπλισμός:

- α) Εξοπλισμός οργάνων μέτρησης Υδραυλικών Δεδομένων (όργανα, κ.λ.π.),
- β) Εξοπλισμός βανών
- γ) Εξοπλισμός οργάνων ρύθμισης και εξοικονόμησης Ενέργειας
- δ) Ηλεκτρολογικός πίνακας αυτοματισμού που περιλαμβάνει διακόπτες χειρισμού αντλιών ενδεικτικές λυχνίες, Προγραμματιζόμενο Λογικό Ελεγκτή (PLC), Επικοινωνιακό εξοπλισμό, Τροφοδοτικό Αδιάλειπτης Λειτουργίας (UPS), Αντικεραυνική προστασία
- ε) Καλώδια διασύνδεσης
- στ) Ερμάρια εγκατάστασης και όπου απαιτείται Pillar

ΕΡΓΑΣΙΑ ΣΥΜΠΕΡΙΛΑΜΒΑΝΟΜΕΝΗ

Η αρχική εγκατάσταση θα περιλαμβάνει τις κάτωθι εργασίες όπως αυτές περιγράφονται στις προδιαγραφές που ακολουθούν.

- i) Λεπτομερής σχεδίαση του ολοκληρωμένου συστήματος
Προμήθεια και εγκατάσταση τοπικών σταθμών άρδευσης.
- ii) Παράδοση και εγκατάσταση του ηλεκτρονικού υλικού (υπολογιστές κλπ) του ΚΣΕ
- iii) Παράδοση και εγκατάσταση όλου του λογισμικού των σταθμών ελέγχου που περιλαμβάνει
:
 - 1. Ολοκληρωμένο λογισμικό συστήματος.
 - 2. Ολοκληρωμένο λογισμικό τηλεμετρίας για τους ΚΣΕ, κλπ και λογισμικό των τοπικών σταθμών ελέγχου
 - 3. Ολοκληρωμένο λογισμικό εφαρμογών (λογισμικό τηλεελέγχου-τηλεχειρισμού, διαχείρισης ενέργειας, συντήρησης)
 - 4. Ολοκληρωμένο λογισμικό επικοινωνιών
 - 5. Ολοκληρωμένη διαμόρφωση τηλεμετρικής βάσης δεδομένων
 - 6. Ολοκληρωμένη διάταξη τοπικών σταθμών
- iv) Προμήθεια και εγκατάσταση όλου του εξοπλισμού επικοινωνιών και επεξεργασία όλων των σχετικών αιτήσεων για την προμήθεια και έκδοση σχετικών αδειών από το Υπουργείο Μεταφορών και ραδιοεπικοινωνίες σύμφωνα με τους νόμους 1780/88 και Ν.Δ. 1244/1972.
- v) Προμήθεια και εγκατάσταση εξοπλισμού στις αίθουσες ελέγχου (ΚΣΕ)
- vi) Προμήθεια και εγκατάσταση παροχής ισχύος και καλωδίωση για όλα τα τμήματα του εξοπλισμού

- vii) Προμήθεια και εγκατάσταση του απαιτούμενου εξοπλισμού των τοπικών σταθμών, καθώς και των καλωδιώσεων, σωληνώσεων, της γείωσης και της προστασίας από υπερφορτίσεις όπως περιγράφεται στα αντίστοιχα κεφάλαια τόσο για τη σύνδεση μεταξύ των διαφόρων υπό προμήθεια υλικών οργάνων και εξοπλισμού όσο και για την σύνδεση με τα υφιστάμενα όργανα και εξοπλισμό.
- viii) Προμήθεια και εγκατάσταση όσων οργάνων αναφέρονται στην συνέχεια (μετρητές στάθμης, παροχής, αμπερόμετρα, βολτόμετρα, πιεσόμετρα κλπ.). Σύνδεση ηλεκτροκίνητων δικλείδων - βανών, κλπ. στους σταθμούς άρδευσης.
- ix) Μετατροπές σε ηλεκτρικές εγκαταστάσεις όπου απαιτείται για την πραγματοποίηση του έργου που αναφέρεται στην συνέχεια σε ένα ενιαίο ολοκληρωμένο σύνολο.
- x) Εργοστασιακές δοκιμές αποδοχής και δοκιμές αποδοχής επί τόπου του έργου
- xi) Δοκιμές ολοκλήρωσης των εργασιών και παράδοσης του συστήματος
- xii) Παράδοση σχεδίων
- xiii) Παράδοση εγχειριδίων λειτουργίας και συντήρησης
- xiv) Παράδοση τεκμηρίωσης
- xv) Εκπαίδευση του προσωπικού στις λειτουργίες, την υποστήριξη και τη συντήρηση του συστήματος
- xvi) Εγγύηση καλής λειτουργίας
- xvii) Παροχή υπηρεσιών συντήρησης και τεχνικής υποστήριξης

ΕΡΓΑΣΙΑ ΜΗ ΣΥΜΠΕΡΙΛΑΜΒΑΝΟΜΕΝΗ

- i) Προμήθεια παροχής ηλεκτρικού ρεύματος ΔΕΗ σε κάθε σταθμό που δεν έχει ήδη εγκατεστημένη τάση ΔΕΗ και αυτή απαιτείται (Το σύνολο των προβλεπόμενων διαδικασιών θα αναληφθεί για λογαριασμό της υπηρεσίας από τον Ανάδοχο)
- ii) Προμήθεια κυκλώματος ΟΤΕ στον πίνακα σύνδεσης σε κάθε τοπικό σταθμό που η επικοινωνία απαιτείται να γίνει μέσω ΟΤΕ (Το σύνολο των προβλεπόμενων διαδικασιών θα αναληφθεί για λογαριασμό της υπηρεσίας από τον Ανάδοχο)
- iii) Μετατροπές σε υδραυλικές εγκαταστάσεις όπου απαιτείται για την εγκατάσταση από τον ανάδοχο των υπό προμήθεια μετρητών παροχής που αναφέρονται στην συνέχεια σε ένα ενιαίο ολοκληρωμένο σύνολο εντός των Τοπικών Σταθμών Ελέγχου.

ΑΝΑΛΥΤΙΚΗ ΠΡΟΜΕΤΡΗΣΗ

Α.Τ.1 - ΤΣΑ1 : Τοπικός Σταθμός Ελέγχου Άρδευσης Αντλιοστάσιο Α1		
Τύπος Σταθμού : Τοπικός Σταθμός Ελέγχου Άρδευσης		
A/A	ΠΕΡΙΓΡΑΦΗ	ΠΟΣΟΤΗΤΑ
1	Ερμάριο πίνακα αυτοματισμού	1
2	Μικροϋλικά πίνακα αυτοματισμού & καλώδια διασύνδεσης	1
3	DC UPS	1
4	PLC	1
5	Οθόνη τοπικών ενδείξεων και χειρισμών	1
6	Σταθμήμετρο	1
7	Ροόμετρο Υπερήχων διαμέτρων 200<DN≤600	3
8	Μετρητής παροχής ανοιχτού καναλιού	1
9	Μετρητής πίεσης	5
10	Μετρητής ενεργειακών παραμέτρων	1
11	Υδραυλικός εξοπλισμός (βάνες, κλπ.)	1
12	Αυτοκαθαριζόμενη συστοιχία φίλτρων	1
13	Pillar ροόμετρου υπερήχων	2
14	Υλικά σύνδεσης υδραυλικού εξοπλισμού	1
15	Πλήρες σύστημα επικοινωνίας με ιστό	1
16	Σύστημα προστασίας αντλιοστασίου φερτών υλικών (σχάρες, εργασίες διαμόρφωσης, πασαρέλα κλπ.)	1
17	Προμήθεια Λογισμικού PLC τυπικού Τοπικού Σταθμού Αντλιοστασίου	1
18	Προμήθεια Λογισμικού Εφαρμογής SCADA τυπικού Τοπικού Σταθμού	1
19	Εργασίες εγκατάστασης εξοπλισμού	1

Α.Τ.2 - ΤΣΑ2 : Τοπικός Σταθμός Ελέγχου Άρδευσης Υδροληψία		
Τύπος Σταθμού : Τοπικός Σταθμός Ελέγχου Άρδευσης		
Α/Α	ΠΕΡΙΓΡΑΦΗ	ΠΟΣΟΤΗΤΑ
1	Εργασίες διαμόρφωσης φρεατίων	1
2	Προμήθεια κλειστού αγωγού προς αντλιοστάσιο Α1	1
3	Εργασίες εγκατάστασης κλειστού αγωγού προς αντλιοστάσιο Α1	1
4	Χυτοσίδηρη δικλείδα σύρτου ελαστικής έμφραξης DN300	10
5	Υλικά σύνδεσης υδραυλικού εξοπλισμού	1
6	Χυτοσίδηρος φλαντζωτός σύνδεσμος DN 300	20

Α.Τ.3 - ΤΣΑ3 : Τοπικός Σταθμός Ελέγχου Άρδευσης Δεξαμενής		
Τύπος Σταθμού : Τοπικός Σταθμός Ελέγχου Άρδευσης		
A/A	ΠΕΡΙΓΡΑΦΗ	ΠΟΣΟΤΗΤΑ
1	Πίνακας αυτοματισμού	1
2	Pillar & Ερμάριο πίνακα αυτοματισμού	1
3	Μικροϋλικά πίνακα αυτοματισμού	1
4	DC UPS	1
5	DATA LOGGER	1
6	Σταθμήμετρο δεξαμενής 4 θέσεων	1
7	Φωτοβολταϊκή διάταξη 300V	1
8	Σύστημα επικοινωνίας πλήρες με ιστό	1
9	Προμήθεια Λογισμικού PLC τυπικού Τοπικού Σταθμού	1
10	Προμήθεια Λογισμικού Εφαρμογής SCADA τυπικού Τοπικού Σταθμού	1
11	Εργασίες εγκατάστασης εξοπλισμού	1

Α.Τ.4 – Σύστημα Ηλεκτρονικής Μέτρησης Κατανάλωσης		
A/A	ΠΕΡΙΓΡΑΦΗ	ΠΟΣΟΤΗΤΑ
1	Μεταλλικό Ερμάριο Εξωτερικού Χώρου με κλειδί Συστήματος	82
2	Σύστημα προπληρωμένων καρτών με ενσωματωμένη ηλεκτροβαλβίδα, ηλεκτρονικό υδρόμετρο DN100	82
3	Ασύρματη Επικοινωνία LoraWAN ή MBUS ή 5G	82
4	Σύστημα Ασύρματης επικοινωνίας	2
5	Κάρτες υδροληψίας	2000
6	Υλικά σύνδεσης υδραυλικού εξοπλισμού	82
7	Προμήθεια και τοποθέτηση άμμου	28
8	Εργασίες εγκατάστασης εξοπλισμού & θέση σε λειτουργία	82

Α.Τ.5– Νέες υδροληψίες		
Α/Α	ΠΕΡΙΓΡΑΦΗ	ΠΟΣΟΤΗΤΑ
1	Υδραυλικός εξοπλισμός νέων υδροληψιών	12
2	Χυτοσίδηρη δικλείδα σύρτου ελαστικής έμφραξης DN100	12
3	Προμήθεια αγωγού Φ90 σύνδεσης της υδροληψίας Υ10 μήκους 300 m	1
4	Εγκατάσταση αγωγού Φ90 σύνδεσης της υδροληψίας Υ10 μήκους 300 m	1
5	Κατασκευή φρεατίου νέων υδροληψιών	12
6	Προμήθεια και τοποθέτηση άμμου	12
7	Εργασίες εγκατάστασης εξοπλισμού & θέση σε λειτουργία	12

Α.Τ.6 - ΚΣΕ : Κεντρικός Σταθμός Ελέγχου		
A/A	ΠΕΡΙΓΡΑΦΗ	ΠΟΣΟΤΗΤΑ
1	Σύστημα επικοινωνίας	1
2	Εξοπλισμός υπολογιστών SCADA Servers & RACK 19" & παρελκόμενα στο Κέντρου Ελέγχου	1
3	Φορητός Σταθμός Ελέγχου (Laptop)	2
4	Σταθμός βάσης (Master station)	1
5	Σταθμός μέτρησης μετεωρολογικών δεδομένων	1
6	Σύστημα κλιματισμού χώρου ΚΣΕ	1
7	Λογισμικά και εφαρμογές λογισμικών SCADA, επικοινωνιών Κέντρου Ελέγχου και παρακολούθησης από smartphones & tablets (Άδειες S/W)	1
8	Λογισμικά και εφαρμογές λογισμικών SCADA, επικοινωνιών Κέντρου Ελέγχου και παρακολούθησης από smartphones & tablets (Παραμετροποίηση)	1
9	Λογισμικά και εφαρμογές λογισμικών βελτιστοποίησης ενεργειακής διαχείρισης & λειτουργίας αντλητικών συγκροτημάτων (Άδειες S/W)	1
10	Λογισμικά και εφαρμογές λογισμικών βελτιστοποίησης ενεργειακής διαχείρισης & λειτουργίας αντλητικών συγκροτημάτων (Παραμετροποίηση)	1
11	Λογισμικά και εφαρμογές λογισμικών αποτύπωσης δικτύων και προσομοίωσης λειτουργίας αρδευτικών δικτύων και εγκαταστάσεων (Άδειες S/W)	1
12	Λογισμικά και εφαρμογές λογισμικών αποτύπωσης δικτύων και προσομοίωσης λειτουργίας αρδευτικών δικτύων και εγκαταστάσεων (Παραμετροποίηση)	1
13	Λογισμικό ελέγχου και διαχείρισης μετρήσεων υδροληψίας (Άδειες S/W)	1
14	Λογισμικό ελέγχου και διαχείρισης μετρήσεων υδροληψίας (Παραμετροποίηση)	1
15	Εξοπλισμός υπολογιστών & σύστημα ανάγνωσης στο Κέντρου Ελέγχου	1
16	Εργασίες εγκατάστασης εξοπλισμού	1

Α.Τ.7 - ΥΠΡ : Γενικές Υπηρεσίες		
Τύπος Σταθμού : Γενικές Υπηρεσίες		
Α/Α	ΠΕΡΙΓΡΑΦΗ	ΠΟΣΟΤΗΤΑ
1	Λειτουργία Συνολικού Συστήματος - Βελτιώσεις Συστήματος - Εκπαίδευση - Τεκμηρίωση	1

ΠΡΟΫΠΟΛΟΓΙΣΜΟΣ ΜΕΛΕΤΗΣ

Α.Τ.1 - ΤΣΑ1 : Τοπικός Σταθμός Ελέγχου Άρδευσης Αντλιοστάσιο Α1				
Τύπος Σταθμού : Τοπικός Σταθμός Ελέγχου Άρδευσης				
A/A	ΠΕΡΙΓΡΑΦΗ	ΤΙΜΗ ΜΟΝΑΔΟΣ	ΠΟΣΟΤΗΤΑ	ΣΥΝΟΛΟ
1	Ερμάριο πίνακα αυτοματισμού	700,00 €	1	700,00 €
2	Μικροϋλικά πίνακα αυτοματισμού & καλώδια διασύνδεσης	3.015,00 €	1	3.015,00 €
3	DC UPS	640,00 €	1	640,00 €
4	PLC	6.570,00 €	1	6.570,00 €
5	Οθόνη τοπικών ενδείξεων και χειρισμών	2.337,00 €	1	2.337,00 €
6	Σταθμήμετρο	1.554,00 €	1	1.554,00 €
7	Ροόμετρο Υπερήχων διαμέτρων 200<DN≤600	9.023,00 €	3	27.069,00 €
8	Μετρητής παροχής ανοιχτού καναλιού	17.800,00 €	1	17.800,00 €
9	Μετρητής πίεσης	300,00 €	5	1.500,00 €
10	Μετρητής ενεργειακών παραμέτρων	637,00 €	1	637,00 €
11	Υδραυλικός εξοπλισμός (βάνες, κλπ.)	4.000,00 €	1	4.000,00 €
12	Αυτοκαθαριζόμενη συστοιχία φίλτρων	16.900,00 €	1	16.900,00 €
13	Pillar ροόμετρου υπερήχων	400,00 €	2	800,00 €
14	Υλικά σύνδεσης υδραυλικού εξοπλισμού	4.726,00 €	1	4.726,00 €
15	Πλήρες σύστημα επικοινωνίας με ιστό	3.360,00 €	1	3.360,00 €
16	Σύστημα προστασίας αντλιοστασίου φερτών υλικών (σχάρες, εργασίες διαμόρφωσης, πασαρέλα κλπ.)	6.000,00 €	1	6.000,00 €
17	Προμήθεια Λογισμικού PLC τυπικού Τοπικού Σταθμού Αντλιοστασίου	4.360,00 €	1	4.360,00 €
18	Προμήθεια Λογισμικού Εφαρμογής SCADA τυπικού Τοπικού Σταθμού	2.514,00 €	1	2.514,00 €
19	Εργασίες εγκατάστασης εξοπλισμού	9.530,00 €	1	9.530,00 €
Συνολικό Κόστος :				114.012,00 €

Α.Τ.2 - ΤΣΑ2 : Τοπικός Σταθμός Ελέγχου Άρδευσης Υδροληψία				
Τύπος Σταθμού : Τοπικός Σταθμός Ελέγχου Άρδευσης				
A/A	ΠΕΡΙΓΡΑΦΗ	ΤΙΜΗ ΜΟΝΑΔΟΣ	ΠΟΣΟΤΗΤΑ	ΣΥΝΟΛΟ
1	Εργασίες διαμόρφωσης φρεατίων	5.500,00 €	1	5.500,00 €
2	Προμήθεια κλειστού αγωγού προς αντλιοστάσιο Α1	119.000,00 €	1	119.000,00 €
3	Εργασίες εγκατάστασης κλειστού αγωγού προς αντλιοστάσιο Α1	37.240,00 €	1	37.240,00 €
4	Χυτοσίδηρη δικλείδα σύρτου ελαστικής έμφραξης DN300	1.490,00 €	10	14.900,00 €
5	Υλικά σύνδεσης υδραυλικού εξοπλισμού	2.134,00 €	1	2.134,00 €
6	Χυτοσίδηρος φλαντζωτός σύνδεσμος DN 300	1.055,00 €	20	21.100,00 €
Συνολικό Κόστος :				199.874,00 €

Α.Τ.3 - ΤΣΑ3 : Τοπικός Σταθμός Ελέγχου Άρδευσης Δεξαμενής

Τύπος Σταθμού : Τοπικός Σταθμός Ελέγχου Άρδευσης

A/A	ΠΕΡΙΓΡΑΦΗ	ΤΙΜΗ ΜΟΝΑΔΟΣ	ΠΟΣΟΤΗΤΑ	ΣΥΝΟΛΟ
1	Πίνακας αυτοματισμού	399,00 €	1	399,00 €
2	Pillar & Ερμάριο πίνακα αυτοματισμού	2.064,00 €	1	2.064,00 €
3	Μικροϋλικά πίνακα αυτοματισμού	3.200,00 €	1	3.200,00 €
4	DC UPS	640,00 €	1	640,00 €
5	DATA LOGGER	5.870,00 €	1	5.870,00 €
6	Σταθμήμετρο δεξαμενής 4 θέσεων	554,00 €	1	554,00 €
7	Φωτοβολταϊκή διάταξη 300V	3.023,00 €	1	3.023,00 €
8	Σύστημα επικοινωνίας πλήρες με ιστό	3.360,00 €	1	3.360,00 €
9	Προμήθεια Λογισμικού PLC τυπικού Τοπικού Σταθμού	2.360,00 €	1	2.360,00 €
10	Προμήθεια Λογισμικού Εφαρμογής SCADA τυπικού Τοπικού Σταθμού	2.514,00 €	1	2.514,00 €
11	Εργασίες εγκατάστασης εξοπλισμού	1.080,00 €	1	1.080,00 €
Συνολικό Κόστος :				25.064,00 €

Α.Τ.4 – Σύστημα Ηλεκτρονικής Μέτρησης Κατανάλωσης				
A/A	ΠΕΡΙΓΡΑΦΗ	ΤΙΜΗ ΜΟΝΑΔΟΣ	ΠΟΣΟΤΗΤΑ	ΣΥΝΟΛΟ
1	Μεταλλικό Ερμάριο Εξωτερικού Χώρου με κλειδί Συστήματος	200,00 €	82	16.400,00 €
2	Σύστημα προπληρωμένων καρτών με ενσωματωμένη ηλεκτροβαλβίδα, ηλεκτρονικό υδρόμετρο DN100	1.963,00 €	82	160.966,00 €
3	Ασύρματη Επικοινωνία LoRAWan ή MBUS ή 5G	850,00 €	82	69.700,00 €
4	Σύστημα Ασύρματης επικοινωνίας	4.100,00 €	2	8.200,00 €
5	Κάρτες υδροληψίας	5,00 €	2000	10.000,00 €
6	Υλικά σύνδεσης υδραυλικού εξοπλισμού	301,00 €	82	24.682,00 €
7	Προμήθεια και τοποθέτηση άμμου	349,00 €	28	9.772,00 €
8	Εργασίες εγκατάστασης εξοπλισμού & θέση σε λειτουργία	400,00 €	82	32.800,00 €
Συνολικό Κόστος :				332.520,00 €

Α.Τ.5- Νέες υδροληψίες				
A/A	ΠΕΡΙΓΡΑΦΗ	ΤΙΜΗ ΜΟΝΑΔΟΣ	ΠΟΣΟΤΗΤΑ	ΣΥΝΟΛΟ
1	Υδραυλικός εξοπλισμός νέων υδροληψιών	1.681,00 €	12	20.172,00 €
2	Χυτοσίδηρη δικλείδα σύρτου ελαστικής έμφραξης DN100	620,00 €	12	7.440,00 €
3	Προμήθεια αγωγού Φ90 σύνδεσης της υδροληψίας Υ10 μήκους 300 m	3.880,00 €	1	3.880,00 €
4	Εγκατάσταση αγωγού Φ90 σύνδεσης της υδροληψίας Υ10 μήκους 300 m	9.107,00 €	1	9.107,00 €
5	Κατασκευή φρεατίου νέων υδροληψιών	3.600,00 €	12	43.200,00 €
6	Προμήθεια και τοποθέτηση άμμου	349,00 €	12	4.188,00 €
7	Εργασίες εγκατάστασης εξοπλισμού & θέση σε λειτουργία	3.450,00 €	12	41.400,00 €
Συνολικό Κόστος :				129.387,00 €

Α.Τ.6- ΚΣΕ : Κεντρικός Σταθμός Ελέγχου				
A/A	ΠΕΡΙΓΡΑΦΗ	ΤΙΜΗ ΜΟΝΑΔΟΣ	ΠΟΣΟΤΗΤΑ	ΣΥΝΟΛΟ
1	Σύστημα επικοινωνίας	3.360,00 €	1	3.360,00 €
2	Εξοπλισμός υπολογιστών SCADA Servers & RACK 19" & παρελκόμενα στο Κέντρου Ελέγχου	10.135,00 €	1	10.135,00 €
3	Φορητός Σταθμός Ελέγχου (Laptop)	2.900,00 €	2	5.800,00 €
4	Σταθμός βάσης (Master station)	17.200,00 €	1	17.200,00 €
5	Σταθμός μέτρησης μετεωρολογικών δεδομένων	11.700,00 €	1	11.700,00 €
6	Σύστημα κλιματισμού χώρου ΚΣΕ	1.300,00 €	1	1.300,00 €
7	Λογισμικά και εφαρμογές λογισμικών SCADA, επικοινωνιών Κέντρου Ελέγχου και παρακολούθησης από smartphones & tablets (Άδειες S/W)	20.000,00 €	1	20.000,00 €
8	Λογισμικά και εφαρμογές λογισμικών SCADA, επικοινωνιών Κέντρου Ελέγχου και παρακολούθησης από smartphones & tablets (Παραμετροποίηση)	43.650,00 €	1	43.650,00 €
9	Λογισμικά και εφαρμογές λογισμικών βελτιστοποίησης ενεργειακής διαχείρισης & λειτουργίας αντλητικών συγκροτημάτων (Άδειες S/W)	14.600,00 €	1	14.600,00 €
10	Λογισμικά και εφαρμογές λογισμικών βελτιστοποίησης ενεργειακής διαχείρισης & λειτουργίας αντλητικών συγκροτημάτων (Παραμετροποίηση)	21.800,00 €	1	21.800,00 €
11	Λογισμικά και εφαρμογές λογισμικών αποτύπωσης δικτύων και προσομοίωσης λειτουργίας αρδευτικών δικτύων και εγκαταστάσεων (Άδειες S/W)	14.500,00 €	1	14.500,00 €
12	Λογισμικά και εφαρμογές λογισμικών αποτύπωσης δικτύων και προσομοίωσης λειτουργίας αρδευτικών δικτύων και εγκαταστάσεων (Παραμετροποίηση)	15.000,00 €	1	15.000,00 €
13	Λογισμικό ελέγχου και διαχείρισης μετρήσεων υδροληψίας (Άδειες S/W)	30.000,00 €	1	30.000,00 €
14	Λογισμικό ελέγχου και διαχείρισης μετρήσεων υδροληψίας (Παραμετροποίηση)	4.000,00 €	1	4.000,00 €
15	Εξοπλισμός υπολογιστών & σύστημα ανάγνωσης στο Κέντρου Ελέγχου	4.800,00 €	1	4.800,00 €
16	Εργασίες εγκατάστασης εξοπλισμού	9.440,00 €	1	9.440,00 €
Συνολικό Κόστος :				227.285,00 €

Α.Τ.7 - ΥΠΡ : Γενικές Υπηρεσίες				
Τύπος Σταθμού : Γενικές Υπηρεσίες				
A/A	ΠΕΡΙΓΡΑΦΗ	ΤΙΜΗ ΜΟΝΑΔΟΣ	ΠΟΣΟΤΗΤΑ	ΣΥΝΟΛΟ
1	Λειτουργία Συνολικού Συστήματος - Βελτιώσεις Συστήματος - Εκπαίδευση - Τεκμηρίωση	12.160,00 €	1	12.160,00 €
Συνολικό Κόστος :				12.160,00 €

ΓΕΝΙΚΟ ΣΥΝΟΛΟ

ΠΕΡΙΓΡΑΦΗ	ΣΥΝΟΛΟ (€)
ΣΥΝΟΛΟ ΤΣΑ	338.950,00 €
ΣΥΝΟΛΟ ΑΡΔ	461.907,00 €
ΣΥΝΟΛΟ ΚΣΕ	227.285,00 €
ΓΕΝΙΚΕΣ ΥΠΗΡΕΣΙΕΣ	12.160,00 €
ΓΕΝΙΚΟ ΣΥΝΟΛΟ	1.040.302,00 €
Φ.Π.Α. 24%	249.672,48 €
ΓΕΝΙΚΟ ΣΥΝΟΛΟ με Φ.Π.Α.	1.289.974,48 €

ΝΕΣΤΟΡΙΟ, 18/05/2022

Ο ΣΥΝΤΑΞΑΣ

ΜΑΤΣΟΥΚΑΣ ΔΗΜΗΤΡΙΟΣ
ΓΕΩΠΟΝΟΣ

ΟΙ ΕΠΙΒΛΕΠΟΝΤΕΣ

ΜΠΟΥΣΙΟΣ ΦΙΛ. ΣΤΕΦΑΝΟΣ
ΗΛΕΚΤΡΟΛΟΓΟΣ ΜΗΧΑΝΙΚΟΣ

ΠΑΡΑΡΤΗΜΑ VI – ΧΡΟΝΟΔΙΑΓΡΑΜΜΑ ΥΛΟΠΟΙΗΣΗΣ



ΕΛΛΗΝΙΚΗ ΔΗΜΟΚΡΑΤΙΑ
ΠΕΡΙΦΕΡΕΙΑ ΔΥΤΙΚΗΣ ΜΑΚΕΔΟΝΙΑΣ
ΠΕΡΙΦΕΡΕΙΑΚΗ ΕΝΟΤΗΤΑ ΚΑΣΤΟΡΙΑΣ
ΔΗΜΟΣ ΝΕΣΤΟΡΙΟΥ

ΠΡΟΓΡΑΜΜΑ ΑΓΡΟΤΙΚΗΣ ΑΝΑΠΤΥΞΗΣ 2014-2020
ΜΕΤΡΟ 4.3.1. «ΥΠΟΔΟΜΕΣ ΕΓΓΕΙΩΝ ΒΕΛΤΙΩΣΕΩΝ»

ΠΑΡΑΡΤΗΜΑ VI

«ΒΕΛΤΙΩΣΗ ΥΠΟΔΟΜΩΝ ΑΡΔΕΥΤΙΚΟΥ ΔΙΚΤΥΟΥ ΚΡΑΝΟΧΩΡΙΟΥ-
ΠΤΕΛΕΑΣ»

ΧΡΟΝΟΔΙΑΓΡΑΜΜΑ ΥΛΟΠΟΙΗΣΗΣ

«ΒΕΛΤΙΩΣΗ ΥΠΟΔΟΜΩΝ ΑΡΔΕΥΤΙΚΟΥ ΔΙΚΤΥΟΥ ΚΡΑΝΟΧΩΡΙΟΥ-ΠΤΕΛΕΑΣ»																	
	ΦΑΣΕΙΣ ΥΛΟΠΟΙΗΣΗΣ ΠΡΟΜΗΘΕΙΑΣ	ΜΗΝΕΣ															
		1	2	3	4	5	6	7	8	9	10	11	12	13	14	15
	Α. ΥΛΟΠΟΙΗΣΗ (12 ΜΗΝΕΣ)																
1	ΥΠΟΓΡΑΦΗ ΣΥΜΒΑΣΗΣ																
2	ΚΑΤΑΘΕΣΗ ΜΕΛΕΤΗΣ ΕΦΑΡΜΟΓΗΣ																
3	ΠΡΟΜΗΘΕΙΑ & ΕΓΚΑΤΑΣΤΑΣΗ ΕΞΟΠΛΙΣΜΟΥ ΤΣΑ																
4	ΠΡΟΜΗΘΕΙΑ & ΕΓΚΑΤΑΣΤΑΣΗ ΕΞΟΠΛΙΣΜΟΥ ΗΛΕΚΤΡΟΝΙΚΩΝ ΥΔΡΟΛΗΨΙΩΝ																
5	ΠΡΟΜΗΘΕΙΑ & ΕΓΚΑΤΑΣΤΑΣΗ ΕΞΟΠΛΙΣΜΟΥ ΚΕΝΤΡΙΚΟΥ ΣΤΑΘΜΟΥ ΕΛΕΓΧΟΥ																
6	ΠΡΟΜΗΘΕΙΑ & ΕΓΚΑΤΑΣΤΑΣΗ ΛΟΓΙΣΜΙΚΩΝ																
7	ΠΡΟΜΗΘΕΙΑ & ΕΓΚΑΤΑΣΤΑΣΗ ΜΕΤΕΩΡΟΛΟΓΙΚΟΥ ΣΤΑΘΜΟΥ																
	Β. ΔΟΚΙΜΑΣΤΙΚΗ ΛΕΙΤΟΥΡΓΙΑ (3 ΜΗΝΕΣ)																
7	ΔΟΚΙΜΑΣΤΙΚΗ ΛΕΙΤΟΥΡΓΙΑ ΣΥΣΤΗΜΑΤΟΣ																
8	ΕΚΠΑΙΔΕΥΣΗ																
9	ΠΑΡΑΔΟΣΗ ΣΥΣΤΗΜΑΤΟΣ																
	Γ. ΕΓΓΥΗΣΗ (12 ΜΗΝΕΣ)																
10	ΕΓΓΥΗΣΗ/ΣΥΝΤΗΡΗΣΗ																12 μήνες

ΝΕΣΤΟΡΙΟ, 18/05/2022

Ο ΣΥΝΤΑΞΑΣ

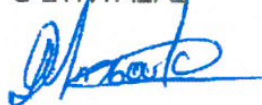
ΜΑΤΣΟΥΚΑΣ ΔΗΜΗΤΡΙΟΣ
ΓΕΩΠΟΝΟΣ

ΟΙ ΕΠΙΒΛΕΠΟΝΤΕΣ

ΓΚΟΥΡΑ ΑΓΝΗ
ΠΟΛΚΟΣ ΜΗΧΙΚΟΣ

ΘΕΩΡΗΘΗΚΕ





ΕΛΛΗΝΙΚΗ ΔΗΜΟΚΡΑΤΙΑ
ΠΕΡΙΦΕΡΕΙΑ ΚΕΝΤΡΙΚΗΣ ΜΑΚΕΔΟΝΙΑΣ
ΠΕΡΙΦΕΡΕΙΑΚΗ ΕΝΟΤΗΤΑ ΚΑΣΤΟΡΙΑΣ
ΔΗΜΟΣ ΝΕΣΤΟΡΙΟΥ

ΠΡΟΓΡΑΜΜΑ ΑΓΡΟΤΙΚΗΣ ΑΝΑΠΤΥΞΗΣ 2014-2020
ΜΕΤΡΟ 4.3.1. «ΥΠΟΔΟΜΕΣ ΕΓΓΕΙΩΝ ΒΕΛΤΙΩΣΕΩΝ»

ΠΑΡΑΡΤΗΜΑ VII

«ΒΕΛΤΙΩΣΗ ΥΠΟΔΟΜΩΝ ΑΡΔΕΥΤΙΚΟΥ ΔΙΚΤΥΟΥ ΚΡΑΝΟΧΩΡΙΟΥ-
ΠΤΕΛΕΑΣ»

ΕΝΤΥΠΟ ΟΙΚΟΝΟΜΙΚΗΣ ΠΡΟΣΦΟΡΑΣ

ΠΕΡΙΕΧΟΜΕΝΑ

A.T.1 - ΤΣΑ1 : ΤΟΠΙΚΟΣ ΣΤΑΘΜΟΣ ΕΛΕΓΧΟΥ ΆΡΔΕΥΣΗΣ ΑΝΤΛΙΟΣΤΑΣΙΟ Α1	3
A.T.2 - ΤΣΑ2 : ΤΟΠΙΚΟΣ ΣΤΑΘΜΟΣ ΕΛΕΓΧΟΥ ΆΡΔΕΥΣΗΣ ΥΔΡΟΛΗΨΙΑ.....	4
A.T.3 - ΤΣΑ3 : ΤΟΠΙΚΟΣ ΣΤΑΘΜΟΣ ΕΛΕΓΧΟΥ ΆΡΔΕΥΣΗΣ ΔΕΞΑΜΕΝΗΣ.....	5
A.T.4 – ΣΥΣΤΗΜΑ ΗΛΕΚΤΡΟΝΙΚΗΣ ΜΕΤΡΗΣΗΣ ΚΑΤΑΝΑΛΩΣΗΣ.....	6
A.T.5– ΝΕΕΣ ΥΔΡΟΛΗΨΙΕΣ	7
A.T.6- ΚΣΕ : ΚΕΝΤΡΙΚΟΣ ΣΤΑΘΜΟΣ ΕΛΕΓΧΟΥ	8
A.T.7 - ΥΠΡ : ΓΕΝΙΚΕΣ ΥΠΗΡΕΣΙΕΣ	9
ΓΕΝΙΚΟ ΣΥΝΟΛΟ.....	10

Α.Τ.1 - ΤΣΑ1 : Τοπικός Σταθμός Ελέγχου Άρδευσης Αντλιοστάσιο Α1				
Τύπος Σταθμού : Τοπικός Σταθμός Ελέγχου Άρδευσης				
A/A	ΠΕΡΙΓΡΑΦΗ	ΤΙΜΗ ΜΟΝΑΔΟΣ	ΠΟΣΟΤΗΤΑ	ΣΥΝΟΛΟ
1	Ερμάριο πίνακα αυτοματισμού		1	
2	Μικροϋλικά πίνακα αυτοματισμού & καλώδια διασύνδεσης		1	
3	DC UPS		1	
4	PLC		1	
5	Οθόνη τοπικών ενδείξεων και χειρισμών		1	
6	Σταθμήμετρο		1	
7	Ροόμετρο Υπερήχων διαμέτρων 200<DN≤600		3	
8	Μετρητής παροχής ανοιχτού καναλιού		1	
9	Μετρητής πίεσης		5	
10	Μετρητής ενεργειακών παραμέτρων		1	
11	Υδραυλικός εξοπλισμός (βάνες, κλπ.)		1	
12	Αυτοκαθαριζόμενη συστοιχία φίλτρων		1	
13	Pillar ροόμετρου υπερήχων		2	
14	Υλικά σύνδεσης υδραυλικού εξοπλισμού		1	
15	Πλήρες σύστημα επικοινωνίας με ιστό		1	
16	Σύστημα προστασίας αντλιοστασίου φερτών υλικών (σχάρες, εργασίες διαμόρφωσης, πασαρέλα κλπ.)		1	
17	Προμήθεια Λογισμικού PLC τυπικού Τοπικού Σταθμού Αντλιοστασίου		1	
18	Προμήθεια Λογισμικού Εφαρμογής SCADA τυπικού Τοπικού Σταθμού		1	
19	Εργασίες εγκατάστασης εξοπλισμού		1	
			Συνολικό Κόστος :	

Α.Τ.2 - ΤΣΑ2 : Τοπικός Σταθμός Ελέγχου Άρδευσης Υδροληψία				
Τύπος Σταθμού : Τοπικός Σταθμός Ελέγχου Άρδευσης				
A/A	ΠΕΡΙΓΡΑΦΗ	ΤΙΜΗ ΜΟΝΑΔΟΣ	ΠΟΣΟΤΗΤΑ	ΣΥΝΟΛΟ
1	Εργασίες διαμόρφωσης φρεατίων		1	
2	Προμήθεια κλειστού αγωγού προς αντλιοστάσιο Α1		1	
3	Εργασίες εγκατάστασης κλειστού αγωγού προς αντλιοστάσιο Α1		1	
4	Χυτοσίδηρη δικλείδα σύρτου ελαστικής έμφραξης DN300		10	
5	Υλικά σύνδεσης υδραυλικού εξοπλισμού		1	
6	Χυτοσίδηρος φλαντζωτός σύνδεσμος DN 300		20	
Συνολικό Κόστος :				

Α.Τ.3 - ΤΣΑ3 : Τοπικός Σταθμός Ελέγχου Άρδευσης Δεξαμενής				
Τύπος Σταθμού : Τοπικός Σταθμός Ελέγχου Άρδευσης				
A/A	ΠΕΡΙΓΡΑΦΗ	ΤΙΜΗ ΜΟΝΑΔΟΣ	ΠΟΣΟΤΗΤΑ	ΣΥΝΟΛΟ
1	Πίνακας αυτοματισμού		1	
2	Pillar & Ερμάριο πίνακα αυτοματισμού		1	
3	Μικροϋλικά πίνακα αυτοματισμού		1	
4	DC UPS		1	
5	DATA LOGGER		1	
6	Σταθμήμετρο δεξαμενής 4 θέσεων		1	
7	Φωτοβολταϊκή διάταξη 300V		1	
8	Σύστημα επικοινωνίας πλήρες με ιστό		1	
9	Προμήθεια Λογισμικού PLC τυπικού Τοπικού Σταθμού		1	
10	Προμήθεια Λογισμικού Εφαρμογής SCADA τυπικού Τοπικού Σταθμού		1	
11	Εργασίες εγκατάστασης εξοπλισμού		1	
Συνολικό Κόστος :				

Α.Τ.4 – Σύστημα Ηλεκτρονικής Μέτρησης Κατανάλωσης				
A/A	ΠΕΡΙΓΡΑΦΗ	ΤΙΜΗ ΜΟΝΑΔΟΣ	ΠΟΣΟΤΗΤΑ	ΣΥΝΟΛΟ
1	Μεταλλικό Ερμάριο Εξωτερικού Χώρου με κλειδί Συστήματος		82	
2	Σύστημα προπληρωμένων καρτών με ενσωματωμένη ηλεκτροβαλβίδα, ηλεκτρονικό υδρόμετρο DN100		82	
3	Ασύρματη Επικοινωνία LoraWAN ή MBUS ή 5G		82	
4	Σύστημα Ασύρματης επικοινωνίας		2	
5	Κάρτες υδροληψίας		2000	
6	Υλικά σύνδεσης υδραυλικού εξοπλισμού		82	
7	Προμήθεια και τοποθέτηση άμμου		28	
8	Εργασίες εγκατάστασης εξοπλισμού & θέση σε λειτουργία		82	
Συνολικό Κόστος :				

Α.Τ.5- Νέες υδροληψίες				
A/A	ΠΕΡΙΓΡΑΦΗ	ΤΙΜΗ ΜΟΝΑΔΟΣ	ΠΟΣΟΤΗΤΑ	ΣΥΝΟΛΟ
1	Υδραυλικός εξοπλισμός νέων υδροληψιών		12	
2	Χυτοσίδηρη δικλείδα σύρτου ελαστικής έμφραξης DN100		12	
3	Προμήθεια αγωγού Φ90 σύνδεσης της υδροληψίας Υ10 μήκους 300 m		1	
4	Εγκατάσταση αγωγού Φ90 σύνδεσης της υδροληψίας Υ10 μήκους 300 m		1	
5	Κατασκευή φρεατίου νέων υδροληψιών		12	
6	Προμήθεια και τοποθέτηση άμμου		12	
7	Εργασίες εγκατάστασης εξοπλισμού & θέση σε λειτουργία		12	
Συνολικό Κόστος :				

Α.Τ.6- ΚΣΕ : Κεντρικός Σταθμός Ελέγχου				
A/A	ΠΕΡΙΓΡΑΦΗ	ΤΙΜΗ ΜΟΝΑΔΟΣ	ΠΟΣΟΤΗΤΑ	ΣΥΝΟΛΟ
1	Σύστημα επικοινωνίας		1	
2	Εξοπλισμός υπολογιστών SCADA Servers & RACK 19" & παρελκόμενα στο Κέντρου Ελέγχου		1	
3	Φορητός Σταθμός Ελέγχου (Laptop)		2	
4	Σταθμός βάσης (Master station)		1	
5	Σταθμός μέτρησης μετεωρολογικών δεδομένων		1	
6	Σύστημα κλιματισμού χώρου ΚΣΕ		1	
7	Λογισμικά και εφαρμογές λογισμικών SCADA, επικοινωνιών Κέντρου Ελέγχου και παρακολούθησης από smartphones & tablets (Άδειες S/W)		1	
8	Λογισμικά και εφαρμογές λογισμικών SCADA, επικοινωνιών Κέντρου Ελέγχου και παρακολούθησης από smartphones & tablets (Παραμετροποίηση)		1	
9	Λογισμικά και εφαρμογές λογισμικών βελτιστοποίησης ενεργειακής διαχείρισης & λειτουργίας αντλητικών συγκροτημάτων (Άδειες S/W)		1	
10	Λογισμικά και εφαρμογές λογισμικών βελτιστοποίησης ενεργειακής διαχείρισης & λειτουργίας αντλητικών συγκροτημάτων (Παραμετροποίηση)		1	
11	Λογισμικά και εφαρμογές λογισμικών αποτύπωσης δικτύων και προσομοίωσης λειτουργίας αρδευτικών δικτύων και εγκαταστάσεων (Άδειες S/W)		1	
12	Λογισμικά και εφαρμογές λογισμικών αποτύπωσης δικτύων και προσομοίωσης λειτουργίας αρδευτικών δικτύων και εγκαταστάσεων (Παραμετροποίηση)		1	
13	Λογισμικό ελέγχου και διαχείρισης μετρήσεων υδροληψίας (Άδειες S/W)		1	
14	Λογισμικό ελέγχου και διαχείρισης μετρήσεων υδροληψίας (Παραμετροποίηση)		1	
15	Εξοπλισμός υπολογιστών & σύστημα ανάγνωσης στο Κέντρου Ελέγχου		1	
16	Εργασίες εγκατάστασης εξοπλισμού		1	
Συνολικό Κόστος :				

Α.Τ.7 - ΥΠΡ : Γενικές Υπηρεσίες				
Τύπος Σταθμού : Γενικές Υπηρεσίες				
Α/Α	ΠΕΡΙΓΡΑΦΗ	ΤΙΜΗ ΜΟΝΑΔΟΣ	ΠΟΣΟΤΗΤΑ	ΣΥΝΟΛΟ
1	Λειτουργία Συνολικού Συστήματος - Βελτιώσεις Συστήματος - Εκπαίδευση - Τεκμηρίωση		1	
Συνολικό Κόστος :				

ΓΕΝΙΚΟ ΣΥΝΟΛΟ

ΠΕΡΙΓΡΑΦΗ	ΣΥΝΟΛΟ (€)
ΣΥΝΟΛΟ ΤΣΑ	
ΣΥΝΟΛΟ ΑΡΔ	
ΣΥΝΟΛΟ ΚΣΕ	
ΓΕΝΙΚΕΣ ΥΠΗΡΕΣΙΕΣ	
ΓΕΝΙΚΟ ΣΥΝΟΛΟ	
Φ.Π.Α. 24%	
ΓΕΝΙΚΟ ΣΥΝΟΛΟ με Φ.Π.Α.	

Ο ΠΡΟΣΦΕΡΩΝ



ΕΛΛΗΝΙΚΗ ΔΗΜΟΚΡΑΤΙΑ
ΠΕΡΙΦΕΡΕΙΑ ΔΥΤΙΚΗΣ ΜΑΚΕΔΟΝΙΑΣ
ΠΕΡΙΦΕΡΕΙΑΚΗ ΕΝΟΤΗΤΑ ΚΑΣΤΟΡΙΑΣ
ΔΗΜΟΣ ΝΕΣΤΟΡΙΟΥ

ΠΡΟΓΡΑΜΜΑ ΑΓΡΟΤΙΚΗΣ ΑΝΑΠΤΥΞΗΣ 2014-2020
ΜΕΤΡΟ 4.3.1. «ΥΠΟΔΟΜΕΣ ΕΓΓΕΙΩΝ ΒΕΛΤΙΩΣΕΩΝ»

ΠΑΡΑΡΤΗΜΑ VIII

«ΒΕΛΤΙΩΣΗ ΥΠΟΔΟΜΩΝ ΑΡΔΕΥΤΙΚΟΥ ΔΙΚΤΥΟΥ ΚΡΑΝΟΧΩΡΙΟΥ-
ΠΤΕΛΕΑΣ»

ΕΝΤΥΠΟ ΤΕΧΝΙΚΗΣ ΠΡΟΣΦΟΡΑΣ

Περιεχόμενα

A. ΣΤΟΙΧΕΙΑ ΤΕΧΝΙΚΗΣ ΠΡΟΣΦΟΡΑΣ.....	3
B. ΕΝΤΥΠΑ ΠΡΟΣ ΣΥΜΠΛΗΡΩΣΗ - ΕΝΤΥΠΟ ΤΕΧΝΙΚΗΣ ΠΡΟΣΦΟΡΑΣ	6
B1. ΤΟΠΙΚΟΙ ΣΤΑΘΜΟΙ ΕΛΕΓΧΟΥ	6
B2. ΣΤΑΘΜΟΙ ΕΛΕΓΧΟΥ ΚΑΙ ΔΙΑΧΕΙΡΙΣΗΣ (ΚΣΕ),(ΦΣΕ).....	8
B3. ΛΟΓΙΣΜΙΚΑ ΚΕΝΤΡΙΚΟΥ ΣΤΑΘΜΟΥ ΕΛΕΓΧΟΥ (ΚΣΕ).....	9

A. ΣΤΟΙΧΕΙΑ ΤΕΧΝΙΚΗΣ ΠΡΟΣΦΟΡΑΣ

Στον υποφάκελο «Δικαιολογητικά Συμμετοχής – Τεχνική Προσφορά», υποβάλλονται ηλεκτρονικά (λαμβάνοντας υπόψη την περιγραφή του φυσικού αντικειμένου) τα κάτωθι:

1. Ανακεφαλαιωτικός πίνακας με τα περιεχόμενα της προσφοράς.
2. Συμπληρωμένα όλα τα έντυπα και πίνακες που δίνονται στο τεύχος “B. ΕΝΤΥΠΑ ΠΡΟΣ ΣΥΜΠΛΗΡΩΣΗ - ΕΝΤΥΠΟ ΤΕΧΝΙΚΗΣ ΠΡΟΣΦΟΡΑΣ”.
3. Σχέδια όπου παρουσιάζονται:
 - Συνολικό σύστημα τηλεμετρίας (Λογικό διάγραμμα σύνδεσης τοπικών σταθμών και σταθμών ελέγχου)
 - Δίκτυο Τηλεπικοινωνιών
 - Τοπικό Δίκτυο Επικοινωνιών ΚΣΕ
 - Ενδεικτικές γραφικές οθόνες για κάθε υποσύστημα
 - Ενδεικτικές εκτυπώσεις
4. Περιγραφή αυτοματοποιημένης λειτουργίας τοπικών σταθμών.
5. Αναλυτικές προδιαγραφές εξοπλισμού των τοπικών σταθμών και σταθμών ελέγχου που θα περιλαμβάνει:
 - Ακριβή τύπο
 - Ακριβή περιγραφή τεχνικών χαρακτηριστικών
 - Συμφωνία με απαιτούμενες προδιαγραφές (Φύλλα συμμόρφωσης)

Τα προσφερόμενα είδη θα πρέπει, επί ποινή αποκλεισμού, να συμμορφώνονται πλήρως με τις τεχνικές προδιαγραφές της Μελέτης."
6. Αριθμός προσφερόμενων ψηφιακών/αναλογικών εισόδων/εξόδων σε κάθε τοπικό σταθμό δικτύου άρδευσης ελεγχόμενο από PLC και περιγραφή των δυνατοτήτων επέκτασής τους. Οι κεντρικές μονάδες και διαστάσεις των πινάκων και τα λοιπά στοιχεία των σταθμών θα έχουν από σήμερα τη δυνατότητα να εξυπηρετηθούν και οι μελλοντικές εισοδοί έξοδοι με τέτοιο τρόπο που να μην απαιτείται παρά μόνο η τοποθέτηση των αντίστοιχων καρτών εισόδου εξόδου.
7. Επεκτασιμότητα του συνολικού προσφερόμενου συστήματος
8. Χρονοδιάγραμμα και Πρόγραμμα υλοποίησης της προμήθειας που περιλαμβάνει αναλυτικά τις διάφορες φάσεις υλοποίησης της.
9. Αναλυτικό πρόγραμμα εκπαίδευσης, αριθμός ατόμων που απαιτείται να εκπαιδευτούν, βιβλιογραφική υποστήριξη σχετικά με το θέμα και υπόλοιπα στοιχεία που αναφέρονται στις Τεχνικές Προδιαγραφές.

10. Διαδικασία και κατάλογος ειδικευμένου προσωπικού του προμηθευτή που θα λειτουργήσει δοκιμαστικά και επί 24ώρου βάσης το συνολικό σύστημα για το χρονικό διάστημα της περιόδου δοκιμαστικής λειτουργίας.
11. Όροι εγγύησης-συντήρησης του προσφερόμενου συστήματος καθώς και πρόγραμμα προληπτικής συντήρησης για περίοδο τόση όση αναφέρεται στην Τεχνική Προσφορά και αφορά το χρονικό διάστημα μετά την οριστική ποιοτική και ποσοτική παραλαβή του συστήματος (πέρας δοκιμαστικής λειτουργίας) που περιλαμβάνει και διαδικασία τεχνικής υποστήριξης.
12. Σχέδιο για τις ανωτέρω υπηρεσίες προληπτικής συντήρησης και άρσης βλαβών καθώς και οποιαδήποτε ανταλλακτικά ενδεχόμενα απαιτηθούν για διάρκεια σύμφωνα με την Τεχνική του προσφορά (που προσφέρει, αξιολογείται και τον βαρύνει) μετά την οριστική ποσοτική και ποιοτική παραλαβή της προμήθειας (συστήματος) κατά την οποία ο ανάδοχος εξασφαλίζει και εγγυάται την πλήρη συντήρηση του συστήματος. Ο χρόνος ανταπόκρισης σε περίπτωση βλάβης του συστήματος δεν πρέπει να είναι μεγαλύτερος των 24 ωρών. Προς το σκοπό αυτό ο προμηθευτής επιβάλλεται και πρέπει να έχει την δυνατότητα σύνδεσης μέσω Modem με τον κεντρικό σταθμό ελέγχου του συστήματος από την έδρα της επιχείρησής του.
13. Δήλωση ότι όλα τα προσφερόμενα μέρη του συστήματος θα είναι καινούργια και αμεταχειρίστα. Θα υποβληθούν εικονογραφημένα τεχνικά έντυπα και περιγραφή των επί μέρους μονάδων που αποτελούν το σύστημα.
14. Βεβαίωση συνεργασίας με τον οίκο κατασκευής ή αντιπροσώπευσης ή εξουσιοδοτημένος διανομέας/εμπορικός συνεργάτης/μεταπωλητής αυτού του βασικού εξοπλισμού στην οποία θα αναφέρεται ρητά ότι η προμήθεια των υλικών και συστημάτων θα γίνει από τον οίκο κατασκευής ή αντιπροσώπευσης. Επίσης εκτός από την βεβαίωση συνεργασίας θα υποβληθεί υπεύθυνη δήλωση του νόμιμου εκπροσώπου του οίκου συνοδευόμενη από τα απαραίτητα επικυρωμένα δικαιολογητικά - βεβαιώσεις, στην οποία θα βεβαιώνεται η προηγούμενη χρήση του προσφερόμενου βασικού εξοπλισμού σε αντίστοιχα συστήματα σε οποιαδήποτε χώρα, η τεχνογνωσία του οίκου και οι προσφερόμενες υπηρεσίες.
15. Έγγραφο βεβαίωση του διαγωνιζόμενου προς την Αναθέτουσα Αρχή για τη δέσμευση εξασφάλισης και διάθεσης ανταλλακτικών και αναλώσιμων, καθώς και των αντιστοίχων κατάλληλων υλικών για την πλήρη λειτουργία και απόδοση κάθε είδους για τουλάχιστον πέντε έτη (5) από την ημερομηνία της οριστικής παραλαβής του εξοπλισμού. Στη βεβαίωση πρέπει να επισυνάπτεται και δήλωση δέσμευσης του κατασκευαστικού οίκου ή του εξουσιοδοτημένου αντιπροσώπου στην Ευρωπαϊκή Ένωση, (με επίσημη επικυρωμένη μετάφραση στα ελληνικά), για συνέχιση της διάθεσης των ανταλλακτικών και αναλώσιμων, καθώς και των αντιστοίχων κατάλληλων υλικών στην Αναθέτουσα Αρχή ακόμα και στις περιπτώσεις α) διακοπής της συνεργασίας του προμηθευτή με τον κατασκευαστή και β) διακοπής της λειτουργίας του προμηθευτή.
16. Κάθε άλλη πληροφορία από αυτές που ζητούνται στις Τεχνικές Προδιαγραφές ή που κρίνει ο προμηθευτής ότι είναι χρήσιμη κατά την αξιολόγηση των τεχνικών χαρακτηριστικών. Η επιτροπή αξιολόγησης διατηρεί το δικαίωμα να ζητήσει εφόσον κρίνει απαραίτητο συμπληρωματικά στοιχεία ή να απορρίψει προσφορά που κρίνεται αναξιόπιστη, ελλιπής ή είναι παραποιημένη.

Οι άνω έγγραφες βεβαιώσεις των ως άνω παραγράφων 14 και 15 αποτελούν ουσιώδη απαίτηση της διακήρυξης για την ομαλή και απρόσκοπτη μακρόχρονη λειτουργία του εξοπλισμού και αφορούν στον παρακάτω βασικό εξοπλισμό/λογισμικό:

- PLC
- Λογισμικό SCADA
- Μετρητές παροχής, πίεσης, στάθμης
- Μονάδες Ασύρματης Επικοινωνίας

Για περιπτώσεις κατασκευαστών, οι οποίοι χρησιμοποιούν υποσυστήματα άλλων κατασκευαστικών οίκων, αρκεί η δήλωση του κατασκευαστή του τελικού προϊόντος και δεν απαιτούνται οι δηλώσεις περί διάθεσης ανταλλακτικών των κατασκευαστικών οίκων των διαφόρων υποσυστημάτων.

Σε περίπτωση που ο προσφέρων έχει επιπρόσθετα την ιδιότητα του οίκου κατασκευής λογισμικού ή είναι οίκος κατασκευής του βασικού εξοπλισμού ή αντιπροσώπευσης ή εξουσιοδοτημένος διανομέας/εμπορικός συνεργάτης/μεταπωλητής αυτού, δεν απαιτείται η υποβολή συμβολαιογραφικής πράξης στις παραγράφους που προαναφέρονται παρά μόνο υποβολή των αντίστοιχων αποδεικτικών.

B. ΕΝΤΥΠΑ ΠΡΟΣ ΣΥΜΠΛΗΡΩΣΗ - ΕΝΤΥΠΟ ΤΕΧΝΙΚΗΣ ΠΡΟΣΦΟΡΑΣ

Ακολουθούν πίνακες στοιχείων τεχνικής προσφοράς, οι οποίοι πρέπει να συμπληρωθούν υποχρεωτικά από τον προμηθευτή, με παραπομπές σε συγκεκριμένες σελίδες, στις αντίστοιχες αναλυτικές τεχνικές προδιαγραφές της προσφοράς.

B1. ΤΟΠΙΚΟΙ ΣΤΑΘΜΟΙ ΕΛΕΓΧΟΥ

A/A	ΠΕΡΙΓΡΑΦΗ ΕΞΟΠΛΙΣΜΟΥ	ΚΑΤΑΣΚΕΥΑΣΤΗΣ /ΤΥΠΟΣ	ΠΑΡΑΠΟΜΠΗ ΣΤΗΝ ΣΕΛ. ΤΩΝ ΤΕΧΝΙΚΩΝ ΠΡΟΔΙΑΓΡΑΦΩΝ ΤΗΣ ΜΕΛΕΤΗΣ	ΠΑΡΑΠΟΜΠΗ ΣΤΗΝ ΣΕΛΙΔΑ ΤΩΝ ΤΕΧΝΙΚΩΝ ΦΥΛΛΑΔΙΩΝ ΕΝΤΥΠΩΝ ΤΗΣ ΠΡΟΣΦΟΡΑΣ	ΣΥΜΜΟΡΦΩΣΗ (ΝΑΙ/ΟΧΙ)
1.	Πίνακας Αυτοματισμού – Ερμάριο				
2.	Pillar				
3.	Μικροϋλικά Πίνακα Αυτοματισμού				
4.	DC UPS				
5.	Πλήρες σύστημα επικοινωνίας με ιστό				
6.	Οθόνη τοπικών ενδείξεων				
7.	Data Loggers				
8.	PLC				
9.	Φωτοβολταϊκή διάταξη πλήρης με υλικά εγκατάστασης				
10.	Αυτοκαθαριζόμενη συστοιχία φίλτρων				
11.	Μετρητής Στάθμης				
12.	Μετρητής Στάθμης ανοιχτού καναλιού				
13.	Σταθμήμετρο δεξαμενής 4 θέσεων				
14.	Μετρητές Πίεσης				
15.	Μετρητές ενεργειακών παραμέτρων				
16.	Ροόμετρο Υπερήχων				
17.	Υδραυλικός Εξοπλισμός (Χυτοσιδηρές δικλείδες Σύρτου, Χυτοσιδηροί φλατζωτοί σύνδεσμοι)				
18.	Υλικά σύνδεσης υδραυλικού εξοπλισμού				
19.	Λογισμικό PLC τυπικού Τοπικού Σταθμού				
20.	Λογισμικό Εφαρμογής SCADA τυπικού Τοπικού Σταθμού				
21.	Σύστημα προστασίας αντλιοστασίου φερτών υλικών (σχάρες, εργασίες διαμόρφωσης, πασαρέλα κλπ.)				

22	Προμήθεια κλειστού αγωγού προς αντλιοστάσιο Α1				
23	Προμήθεια αγωγού Φ90 σύνδεσης της υδροληψίας Υ10 μήκους 300 m				
24	Σύστημα προπληρωμένων καρτών με ενσωματωμένη ηλεκτροβαλβίδα, ηλεκτρονικό υδρόμετρο DN100 και RTU				
25	Ασύρματη Επικοινωνία Lorawan ή MBUS ή 5G				
26	Σύστημα Ασύρματης επικοινωνίας				
27	Κάρτες υδροληψίας				
28	Υδραυλικός εξοπλισμός νέων υδροληψιών				
	ΠΕΡΙΓΡΑΦΗ ΕΡΓΑΣΙΩΝ	ΕΓΚΑΤΑΣΤΑΤΗΣ			
29	Εργασίες εγκατάστασης νέων αγωγών				
30	Εργασίες εγκατάστασης και ρύθμισης εξοπλισμού				
31	Εργασίες και υλικά κατασκευής φρεατίου				

B2. ΣΤΑΘΜΟΙ ΕΛΕΓΧΟΥ ΚΑΙ ΔΙΑΧΕΙΡΙΣΗΣ (ΚΣΕ),(ΦΣΕ)

A/A	ΠΕΡΙΓΡΑΦΗ ΕΞΟΠΛΙΣΜΟΥ	ΚΑΤΑΣΚΕΥΑΣΤΗΣ /ΤΥΠΟΣ	ΠΑΡΑΠΟΜΠΗ ΣΤΗΝ ΣΕΛ. ΤΩΝ ΤΕΧΝΙΚΩΝ ΠΡΟΔΙΑΓΡΑΦΩΝ ΤΗΣ ΜΕΛΕΤΗΣ	ΠΑΡΑΠΟΜΠΗ ΣΤΗΝ ΣΕΛΙΔΑ ΤΩΝ ΤΕΧΝΙΚΩΝ ΦΥΛΛΑΔΙΩΝ ΕΝΤΥΠΩΝ ΤΗΣ ΠΡΟΣΦΟΡΑΣ	ΣΥΜΜΟΡΦΩΣΗ (ΝΑΙ/ΟΧΙ)
1.	Εξοπλισμός υπολογιστών SCADA Servers & RACK 19" & παρελκόμενα στο Κέντρου Ελέγχου				
2.	Φορητός Σταθμός Ελέγχου (Laptop)				
3.	Σταθμός βάσης (Master station)				
4.	Σταθμός μέτρησης μετεωρολογικών δεδομένων				
5.	Σύστημα κλιματισμού χώρου ΚΣΕ				
	ΠΕΡΙΓΡΑΦΗ ΕΡΓΑΣΙΩΝ	ΕΓΚΑΤΑΣΤΑΤΗΣ			
6.	Εργασίες εγκατάστασης και ρύθμισης εξοπλισμού ΚΣΕ				

B3. ΛΟΓΙΣΜΙΚΑ ΚΕΝΤΡΙΚΟΥ ΣΤΑΘΜΟΥ ΕΛΕΓΧΟΥ (ΚΣΕ)

A/A	ΠΕΡΙΓΡΑΦΗ ΕΞΟΠΛΙΣΜΟΥ	ΚΑΤΑΣΚΕΥΑΣΤΗΣ /ΤΥΠΟΣ	ΠΑΡΑΠΟΜΠΗ ΣΤΗΝ ΣΕΛ. ΤΩΝ ΤΕΧΝΙΚΩΝ ΠΡΟΔΙΑΓΡΑΦΩΝ ΤΗΣ ΜΕΛΕΤΗΣ	ΠΑΡΑΠΟΜΠΗ ΣΤΗΝ ΣΕΛΙΔΑ ΤΩΝ ΤΕΧΝΙΚΩΝ ΦΥΛΛΑΔΙΩΝ ΕΝΤΥΠΩΝ ΤΗΣ ΠΡΟΣΦΟΡΑΣ	ΣΥΜΜΟΡΦΩΣΗ (ΝΑΙ/ΟΧΙ)
1.	Λογισμικά και εφαρμογές λογισμικών SCADA, επικοινωνιών Κέντρου Ελέγχου και παρακολούθησης από smartphones & tablets (Άδειες S/W)				
2.	Λογισμικά και εφαρμογές λογισμικών βελτιστοποίησης ενεργειακής διαχείρισης & λειτουργίας αντλητικών συγκροτημάτων (Άδειες S/W)				
3.	Λογισμικά και εφαρμογές λογισμικών αποτύπωσης δικτύων και προσομοίωσης λειτουργίας αρδευτικών δικτύων και εγκαταστάσεων (Άδειες S/W)				
4.	Λογισμικό ελέγχου και διαχείρισης μετρήσεων υδροληψίας (Άδειες S/W)				
5.	Εξοπλισμός υπολογιστών & σύστημα ανάγνωσης στο Κέντρου Ελέγχου				
	ΠΕΡΙΓΡΑΦΗ ΕΡΓΑΣΙΩΝ	ΕΓΚΑΤΑΣΤΑΤΗΣ			
6.	Υπηρεσίες ρύθμισης και παραμετροποίησης των Λογισμικών				

Ο ΠΡΟΣΦΕΡΩΝ

Υπόμνημα

- ΑΡΔΕΥΟΜΕΝΕΣ ΕΚΤΑΣΕΙΣ ΤΜΗΜΑ Α
- ΑΡΔΕΥΟΜΕΝΕΣ ΕΚΤΑΣΕΙΣ ΤΜΗΜΑ Β
- ΑΡΔΕΥΟΜΕΝΕΣ ΕΚΤΑΣΕΙΣ ΤΜΗΜΑ Γ
- ΔΙΚΤΥΟ ΑΓΩΓΩΝ
- ΝΕΕΣ ΥΔΡΟΛΗΨΙΕΣ
- ΝΕΟΣ ΑΓΩΓΟΣ ΠΡΟΣΑΓΩΓΗΣ
- ΤΟΠΙΚΟΙ ΣΤΑΘΜΟΙ ΑΡΔΕΥΣΗΣ
- ΥΦΙΣΤΑΜΕΝΕΣ ΔΙΠΛΕΣ ΥΔΡΟΛΗΨΙΕΣ
- ΥΦΙΣΤΑΜΕΝΕΣ ΜΟΝΕΣ ΥΔΡΟΛΗΨΙΕΣ
- ΥΦΙΣΤΑΜΕΝΕΣ ΤΡΙΠΛΕΣ ΥΔΡΟΛΗΨΙΕΣ

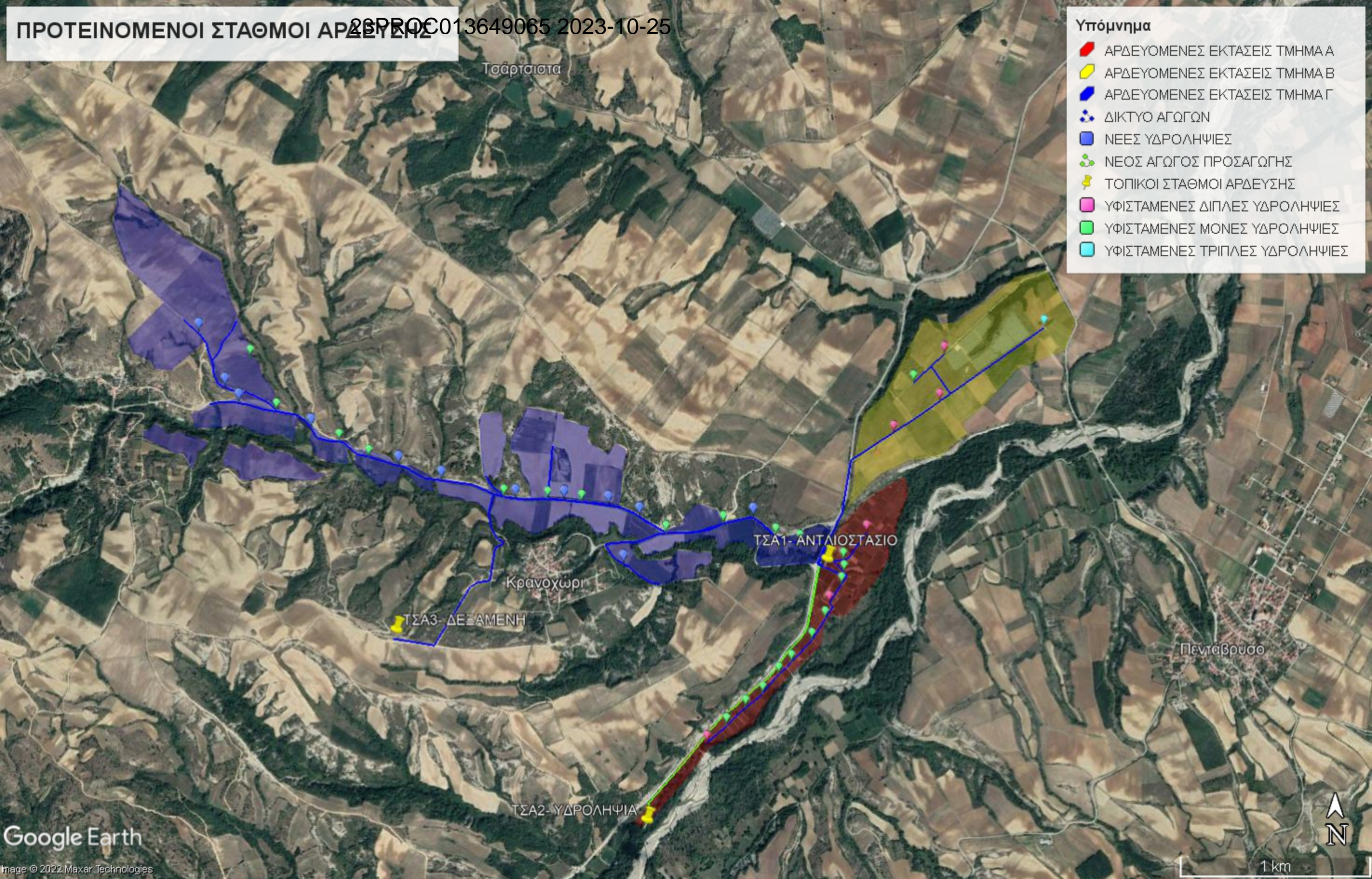



ΕΛΛΗΝΙΚΗ ΔΗΜΟΚΡΑΤΙΑ
ΝΟΜΟΣ ΚΑΣΤΟΡΙΑΣ
ΔΗΜΟΣ ΝΕΣΤΟΡΙΟΥ

Νεστόριο/...../2023
Αριθ. πρωτ.....

ΣΥΜΒΑΣΗ €
(..... Ευρώ)
συμπεριλαμβανομένου του ΦΠΑ 24%

Για την προμήθεια με τίτλο «**ΒΕΛΤΙΩΣΗ ΥΠΟΔΟΜΩΝ ΑΡΔΕΥΤΙΚΟΥ ΔΙΚΤΥΟΥ ΚΡΑΝΟΧΩΡΙΟΥ-ΠΤΕΛΕΑΣ**»

Στο Νεστόριο σήμερα ημέρα

[Στην περίπτωση που το συμφωνητικό υπογράφεται ψηφιακά και από τους δύο συμβαλλόμενους ως ημερομηνία υπογραφής αυτού θεωρείται η ημερομηνία της τελευταίας χρονικά υπογραφής και απαλείφεται η ως άνω αναφορά]

οι παρακάτω συμβαλλόμενοι:

1. Ο Δήμος Νεστορίου , που εδρεύει στο Νεστόριο Καστοριάς με Αριθμό Φορολογικού Μητρώου (Α.Φ.Μ.)800255883 και κωδικό ηλεκτρονικής τιμολόγησης¹ νομίμως εκπροσωπούμενος από τ κ. Γκοσλιόπουλο Χρήστο - Δήμαρχο Δήμου Νεστορίου σύμφωνα με..... (στο εξής η «Αναθέτουσα Αρχή»)

¹ Πρβλ. άρθρο 53 παρ. 2 περ. α του ν. 4412/2016



ΕΥΡΩΠΑΪΚΗ ΕΝΩΣΗ
ΕΥΡΩΠΑΙΚΟ ΓΕΩΡΓΙΚΟ ΤΑΜΕΙΟ
ΑΓΡΟΤΙΚΗΣ ΑΝΑΠΤΥΞΗΣ
(Ε.Γ.Τ.Α.Α.)
Η Ευρώπη επενδύει στις
αγροτικές περιοχές



ΠΡΟΓΡΑΜΜΑ
«ΑΓΡΟΤΙΚΗ ΑΝΑΠΤΥΞΗ ΤΗΣ
ΕΛΛΑΔΑΣ 2014 – 2020»



2.Ο/η (σε περίπτωση φυσικού προσώπου/ ατομικής επιχείρησης) ή το νομικό πρόσωπο.....με την επωνυμίακαι τον διακριτικό τίτλο «.....», που εδρεύει (. ΑΦΜ:....., ΔΟΥ:, Τ.Κ., νομίμως εκπροσωπούμενο (μόνο για νομικά πρόσωπα) από τον (στο εξής ο «Ανάδοχος»)

Έχοντας υπόψη:

1. Τη μελέτη με αριθμ. 45/2022 και τίτλο «ΒΕΛΤΙΩΣΗ ΥΠΟΔΟΜΩΝ ΑΡΔΕΥΤΙΚΟΥ ΔΙΚΤΥΟΥ ΚΡΑΝΟΧΩΡΙΟΥ-ΠΤΕΛΕΑΣ» που θεωρήθηκε από την Δ/νση Τεχνικών Υπηρεσιών Καθαριότητας & Πρασίνου , μαζί με όλα τα τεύχη και σχέδια που την συνοδεύουν και τη με αριθμ. πρωτ. 88/2022 (ΨΖ9ΝΩΚ2-Η25) εγκριτική της απόφαση.
2. Τη με Α.Π.: 1151/07-04-2023 (ΨΧΖ74653ΠΓ-ΖΣΦ) Απόφασης Ένταξης της Πράξης «ΒΕΛΤΙΩΣΗ ΥΠΟΔΟΜΩΝ ΑΡΔΕΥΤΙΚΟΥ ΔΙΚΤΥΟΥ ΚΡΑΝΟΧΩΡΙΟΥ-ΠΤΕΛΕΑΣ» με κωδικό Ο.Π.Σ.Α.Α.: 0036153879 για χρηματοδότηση στο πλαίσιο του Μέτρου 4, Υπομέτρου 4.3, Δράση: 4.3.1: «Υποδομές εγγείων βελτιώσεων» του Π.Α.Α. 2014-2020, όπως έχει τροποποιηθεί και ισχύει.
3. Τη Σ.Α. 082/1 και συγκεκριμένα τον ενάριθμο 2023ΣΕ08210010.
4. Την απόφαση με αριθμό πρωτ.:.....του αρμοδίου οργάνου:, με την οποία δόθηκε η προέγκριση δημοπράτησης.
5. Την υπ' αριθμ διακήρυξη (ΑΔΑΜ...) και τα λοιπά έγγραφα της σύμβασης που συνέταξε η Αναθέτουσα Αρχή για την ανωτέρω εν θέματι σύμβαση προμήθειας.
6. Την απόφαση με αριθμ. πρωτ. του αρμοδίου οργάνου: έγκρισης της Διακήρυξης και των λοιπών τευχών δημοπράτησης της σύμβασης του θέματος.
7. Τα πρακτικά της Επιτροπής του Διαγωνισμού σύμφωνα με τα οποία προσωρινός ανάδοχος αναδείχθηκε η Εταιρεία «.....» που προσέφερε ποσοστά εκπτώσεων (ενδεικτικά μέση έκπτωση εκατοστά%).
8. Την υπ' αριθμ απόφαση της Αναθέτουσας Αρχής, με την οποία κατακυρώθηκε το αποτέλεσμα της διαδικασίας (ΑΔΑΜ...), στο πλαίσιο της ανωτέρω διακήρυξης, στον Ανάδοχο, καθώς και την αριθμ. πρωτ. ειδική πρόσκληση της Αναθέτουσας Αρχής προς τον Ανάδοχο για την υπογραφή του



ΕΥΡΩΠΑΪΚΗ ΕΝΩΣΗ
ΕΥΡΩΠΑΪΚΟ ΓΕΩΡΓΙΚΟ ΤΑΜΕΙΟ
ΑΓΡΟΤΙΚΗΣ ΑΝΑΠΤΥΞΗΣ
(Ε.Γ.Τ.Α.Α.)
Η Ευρώπη επενδύει στις
αγροτικές περιοχές



ΠΡΟΓΡΑΜΜΑ
«ΑΓΡΟΤΙΚΗ ΑΝΑΠΤΥΞΗ ΤΗΣ
ΕΛΛΑΔΑΣ 2014 – 2020»



παρόντος, η οποία κοινοποιήθηκε σε αυτόν την..... και το με αριθμ. Πρωτ.έγγραφο της για τον έλεγχο νομιμότητας της εν λόγω απόφασης.

9. Την απόφαση με αριθμό πρωτ.:..... του αρμοδίου οργάνου:, με την οποία δόθηκε η έγκριση ανάληψης νομικής δέσμευσης της παραπάνω προμήθειας.
10. Την με αρ. πρωτ. πρόσκληση υποβολής δικαιολογητικών κατακύρωσης προς τον προσωρινό ανάδοχο.
11. Την απόυπεύθυνη δήλωση του αναδόχου περί μη οψιγενών μεταβολών, κατά την έννοια της περ. (2) της παρ. 3 του άρθρου 100 του ν. 4412/2016. *[μνημονεύεται μόνο στην περίπτωση του προσυμβατικού ελέγχου ή της άσκησης προδικαστικής προσφυγής κατά της απόφασης κατακύρωσης]*
12. Την απόυπεύθυνη δήλωση του Αναδόχου της κοινής απόφασης των Υπουργών Ανάπτυξης και Επικρατείας 20977/23-8-2007 (Β' 1673) «Δικαιολογητικά για την τήρηση των μητρώων του ν. 3310/2005, όπως τροποποιήθηκε με τον ν. 3414/2005» *[συμπληρώνεται μόνο σε συμβάσεις με εκτιμώμενη αξία άνω των 1.000.000 ευρώ]*
13. Ότι αναπόσπαστο τμήμα της παρούσας αποτελούν, σύμφωνα με το άρθρο 2 παρ.1 περιπτ. 42 του Ν.4412/2016:
- η υπ' αριθ./2023 διακήρυξη, με τα Παραρτήματα της (I - XII) και συγκεκριμένα:
 - η προσφορά του Αναδόχου.
14. Ότι ο Ανάδοχος κατέθεσε την:
- α) υπ' αριθ. εγγυητική επιστολή της τράπεζας/ πιστωτικού ιδρύματος/ χρηματοδοτικού ιδρύματος/ ασφαλιστικής επιχείρησης/, ποσού ευρώ, για την καλή εκτέλεση των όρων του παρόντος συμφωνητικού

Συμφώνησαν και έκαναν αμοιβαία αποδεκτά τα ακόλουθα :

Άρθρο 1 Αντικείμενο

Αντικείμενο της παρούσας σύμβασης με τίτλο «**ΒΕΛΤΙΩΣΗ ΥΠΟΔΟΜΩΝ ΑΡΔΕΥΤΙΚΟΥ ΔΙΚΤΥΟΥ ΚΡΑΝΟΧΩΡΙΟΥ-ΠΤΕΛΕΑΣ**», σύμφωνα με τους όρους και τις προδιαγραφές του άρθρου 1.3 της διακήρυξης και των ΠΑΡΑΡΤΗΜΑΤΩΝ (I - XII) και αποτελείται από τα παρακάτω μέρη :

- Προμήθεια, εγκατάσταση και θέση σε λειτουργία 3 Τοπικών Σταθμών Άρδευσης (ΤΣΑ) για την παρακολούθηση όλων των κρίσιμων παραμέτρων (παροχή, πίεση, στάθμη) στις υποδομές άρδευσης του αρδευτικού δικτύου της Τοπικής Κοινότητας Πτελέας-Κρανοχωρίου.
- Προμήθεια και εγκατάσταση 82 ηλεκτρονικών υδροστομών με σύστημα προπληρωμένων καρτών στο δίκτυο άρδευσης
- Προμήθεια και εγκατάσταση 12 νέων υδροληψιών σε σημεία του δικτύου άρδευσης
- Προμήθεια και εγκατάσταση νέου κλειστού αγωγού προσαγωγής από το σημείο υδροληψίας έως το αντλιοστάσιο Α1
- Προμήθεια, εγκατάσταση και θέση σε λειτουργία ενός (1) τηλεμετρικού Αγρομετεωρολογικού Σταθμού δικτύου με σκοπό την υποβοήθηση μετάβασης από την συμβατική μορφή διαχείρισης αγροτικών εκμεταλλεύσεων στην γεωργία ακριβείας και κυρίως στον τομέα της άρδευσης για την εξοικονόμηση αρδευτικού νερού
- Προμήθεια, εγκατάσταση και θέση σε λειτουργία ενός (1) Κεντρικού Σταθμού Ελέγχου. Στον Κεντρικό Σταθμό Ελέγχου θα γίνουν όλες οι απαραίτητες εργασίες και εγκαταστάσεις εξοπλισμού και λογισμικών του συστήματος τηλεελέγχου-τηλεχειρισμού και η ενσωμάτωση των Τοπικών Σταθμών σε ενιαία βάση λήψη των σημάτων. Εγκατάσταση προγραμμάτων εξοικονόμησης αρδευτικού ύδατος και προγραμματισμός άρδευσης ανάλογα με τις καλλιέργειες.

Η προμήθεια θα πραγματοποιηθεί σύμφωνα με τους όρους που περιέχονται στα έγγραφα της σύμβασης, στην απόφαση κατακύρωσης και στην προσφορά του Αναδόχου.

Άρθρο 2 Χρηματοδότηση της σύμβασης

Φορέας χρηματοδότησης της παρούσας σύμβασης είναι το Υπουργείο Αγροτικής Ανάπτυξης & Τροφίμων και συγκεκριμένα το Ευρωπαϊκό Γεωργικό Ταμείο Αγροτικής Ανάπτυξης της Ε.Ε. και από Εθνική Δαπάνη. Η δαπάνη για την εν λόγω σύμβαση

βαρύνει την Σ.Α.Ε. 082/1. Ο κωδικός Ο.Π.Σ.Α.Α. της εν λόγω προμήθειας είναι: 0036151271 και ο κωδικός ΣΑΕ 2023ΣΕ08210010.

Για την παρούσα διαδικασία έχει εκδοθεί η απόφαση με αρ. πρωτ. (ΑΔΑΜ....., ΑΔΑ.....) για την ανάληψη υποχρέωσης/έγκριση δέσμευσης πίστωσης για το οικονομικό έτος 202..... και έλαβε α/α καταχώρησης στο μητρώο δεσμεύσεων/Βιβλίο εγκρίσεων & Εντολών Πληρωμής του Δήμου Νεστορίου

Η σύμβαση περιλαμβάνεται στην Πράξης : «**ΒΕΛΤΙΩΣΗ ΥΠΟΔΟΜΩΝ ΑΡΔΕΥΤΙΚΟΥ ΔΙΚΤΥΟΥ ΚΡΑΝΟΧΩΡΙΟΥ-ΠΤΕΛΕΑΣ**» η οποία έχει ενταχθεί στο Επιχειρησιακό Πρόγραμμα «Αγροτική Ανάπτυξη της Ελλάδας 2014-2020» με βάση την Απόφαση Ένταξης με αρ. πρωτ. 1151/07-04-2023 (ΨΧΖ74653ΠΓ-ΖΣΦ) του Γενικού Γραμματέα Ενωσιακών Πόρων και Υποδομών και έχει λάβει κωδικό Ο.Π.Σ.Α.Α.: 0036153879.

Η παρούσα σύμβαση χρηματοδοτείται από την Ευρωπαϊκή Ένωση (Ευρωπαϊκό Γεωργικό Ταμείο Αγροτικής Ανάπτυξης Ε.Γ.Τ.Α.Α.) και από εθνικούς πόρους μέσω του ΠΔΕ.

Άρθρο 3

Διάρκεια σύμβασης –Χρόνος Παράδοσης

3.1. Δυνάμει του άρθρου 1.3 της διακήρυξης η διάρκεια της παρούσας σύμβασης ορίζεται από την υπογραφή της και μέχρι δεκαπέντε (15) μήνες .

3.2. Ο συμβατικός χρόνος παράδοσης των υλικών καθορίζεται στο άρθρο 7 της παρούσας

Άρθρο 4

Υποχρεώσεις Αναδόχου

Ο Ανάδοχος δεσμεύεται έναντι της Αναθέτουσας Αρχής ότι:

4.1. σύμφωνα με το άρθρο 4.3.1. της διακήρυξης, τηρεί και θα εξακολουθήσει να τηρεί κατά την εκτέλεση της παρούσας σύμβασης τις υποχρεώσεις του που απορρέουν από τις διατάξεις της περιβαλλοντικής, κοινωνικοασφαλιστικής και εργατικής νομοθεσίας, που έχουν θεσπιστεί με το δίκαιο της Ένωσης, το εθνικό δίκαιο, συλλογικές συμβάσεις ή διεθνείς διατάξεις περιβαλλοντικού, κοινωνικού και εργατικού δικαίου, οι οποίες απαριθμούνται στο Παράρτημα Χ του Προσαρτήματος Α'(και του ν. 4412/2016). Η τήρηση των εν λόγω υποχρεώσεων ελέγχεται και



ΕΥΡΩΠΑΪΚΗ ΕΝΩΣΗ
ΕΥΡΩΠΑΪΚΟ ΓΕΩΡΓΙΚΟ ΤΑΜΕΙΟ
ΑΓΡΟΤΙΚΗΣ ΑΝΑΠΤΥΞΗΣ
(Ε.Γ.Τ.Α.Α.)
Η Ευρώπη επενδύει στις
αγροτικές περιοχές



ΠΡΟΓΡΑΜΜΑ
«ΑΓΡΟΤΙΚΗ ΑΝΑΠΤΥΞΗ ΤΗΣ
ΕΛΛΑΔΑΣ 2014 – 2020»



βεβαιώνεται από τα όργανα που επιβλέπουν την εκτέλεση της παρούσας σύμβασης και τις αρμόδιες δημόσιες αρχές και υπηρεσίες που ενεργούν εντός των ορίων της ευθύνης και της αρμοδιότητάς τους

4.2. Θα ενεργεί σύμφωνα με τον νόμο και την παρούσα, ότι θα λαμβάνει τα κατάλληλα μέτρα για να διασφαλίσει την ομαλή και προσηκούσα εκτέλεση της παρούσας σύμφωνα με τη διακήρυξη και τα λοιπά Έγγραφα της Σύμβασης και ότι δεν θα ενεργήσει αθέμιτα, παράνομα ή καταχρηστικά καθ' όλη τη διάρκεια της εκτέλεσης της παρούσας, σύμφωνα με τη ρήτρα ακεραιότητας που επισυνάπτεται στην παρούσα και αποτελεί αναπόσπαστο τμήμα της.

[Εφόσον συντρέχει περίπτωση εφαρμογής, στο σημείο αυτό αναφέρονται:]

4.3. σύμφωνα με το άρθρο 4.3.2. της διακήρυξης, με δεδομένο ότι η παρούσα σύμβαση προμηθειών προϊόντων εμπίπτει στο πεδίο εφαρμογής του ν. 4819/2021, υποχρεούται κατά την υπογραφή της σύμβασης και καθ' όλη τη διάρκεια εκτέλεσης αυτής να τηρεί τις υποχρεώσεις των παραγράφων 1.4 και 1.5 του άρθρου 11 του ν. 4819/2021.

Η τήρηση των υποχρεώσεων ελέγχθηκε από την Αναθέτουσα Αρχή μέσω του αρχείου δημοσιοποίησης εγγεγραμμένων παραγωγών στο Εθνικό Μητρώο Παραγωγών (ΕΜΠΑ) που τηρείται στην ηλεκτρονική σελίδα του Ε.Ο.ΑΝ. εντός της προθεσμίας της παραγράφου 4 του άρθρου 105 του ν. 4412/2016.

Ο αριθμός ΕΜΠΑ του υπόχρεου παραγωγού.....είναι ο²

4.4. καθ' όλη τη διάρκεια εκτέλεσης της σύμβασης, θα συνεργάζεται στενά με την Αναθέτουσα Αρχή, υποχρεούται δε να λαμβάνει υπόψη του οποιοσδήποτε παρατηρήσεις της σχετικά με την εκτέλεση της σύμβασης.

Άρθρο 5

Αμοιβή – Τρόπος πληρωμής

5.1. Το συνολικό συμβατικό τίμημα ανέρχεται σε, πλέον ΦΠΑ.....%

5.2. Η πληρωμή του Αναδόχου θα πραγματοποιηθεί σύμφωνα με το άρθρο 5.1.1 της διακήρυξης και συγκεκριμένα:

Το **90%** της συμβατικής αξίας μετά την οριστική παραλαβή των αγαθών [*ο εν λόγω τρόπος πληρωμής εφαρμόζεται και στην περίπτωση τμηματικών παραδόσεων*]

² Πρβλ. άρθρο 130 ν.4412/2016



Το υπόλοιπο **10%** της συμβατικής αξίας μετά την τεκμηρίωση και τη δοκιμαστική λειτουργία του συνολικού συστήματος

5.3. Η πληρωμή του συμβατικού τιμήματος θα γίνεται με την προσκόμιση από τον Ανάδοχο των νομίμων παραστατικών και δικαιολογητικών που προβλέπονται από τις διατάξεις του άρθρου 200 παρ. 4 του ν. 4412/2016, καθώς και κάθε άλλο δικαιολογητικό που τυχόν ήθελε ζητηθεί από τις αρμόδιες υπηρεσίες που διενεργούν τον έλεγχο και την πληρωμή³.

5.4. Τον Ανάδοχο βαρύνουν οι υπέρ τρίτων κρατήσεις, καθώς και κάθε άλλη επιβάρυνση, σύμφωνα με την κείμενη νομοθεσία, μη συμπεριλαμβανομένου Φ.Π.Α., για την παράδοση των συμβατικών υλικών στον τόπο και με τον τρόπο που προβλέπονται στη διακήρυξη και στα λοιπά έγγραφα της σύμβασης. Ο Ανάδοχος βαρύνεται, ιδίως, με τις κρατήσεις που καθορίζονται στο άρθρο 5.1.2 της διακήρυξης. Οι υπέρ τρίτων κρατήσεις υπόκεινται στο εκάστοτε ισχύον αναλογικό τέλος χαρτοσήμου 3% και στην επ' αυτού εισφορά υπέρ ΟΓΑ 20%.

5.5. Με κάθε πληρωμή θα γίνεται η προβλεπόμενη από την κείμενη νομοθεσία παρακράτηση φόρου εισοδήματος.

5.6. Όλα τα δικαιολογητικά του χρηματικού εντάλματος (πρωτόκολλα ποσοτικής και ποιοτικής παραλαβής κλπ.) ελέγχονται από την αρμόδια υπηρεσία ελέγχου της Αναθέτουσας Αρχής. Για την έκδοση χρηματικού εντάλματος ο Ανάδοχος πρέπει να προσκομίσει το αντίστοιχο τιμολόγιο εντός προθεσμίας τριάντα (30) ημερών από την ημερομηνία έκδοσης του πρωτοκόλλου ποσοτικής και ποιοτικής παραλαβής και η πληρωμή του πρέπει να λάβει χώρα σε επιπλέον τριάντα (30) ημέρες.

Σε περίπτωση που η πληρωμή του Αναδόχου καθυστερήσει πέραν των τριάντα (30) ημερών από την οριστική ποιοτική και ποσοτική παραλαβή των αγαθών και την ολοκλήρωση των σχετικών διαδικασιών επαλήθευσης, υπό την προϋπόθεση ότι θα έχει περιέλθει μέχρι και την ημερομηνία αυτή στην Αναθέτουσα Αρχή το τιμολόγιο ή άλλο ισοδύναμο παραστατικό πληρωμής, η Αναθέτουσα Αρχή, σύμφωνα με τα οριζόμενα στην υποπαρ. Ζ5 της παρ. Ζ του ν. 4152/2013, (Α' 107/09-05-2013) «Επείγοντα μέτρα εφαρμογής των Ν.4046/2012, 4093/2012 και 4127/2013» καθίσταται υπερήμερη και οφείλει τόκους υπερημερίας, χωρίς να απαιτείται όχληση από τον Ανάδοχο.⁴ Σε περίπτωση καθυστέρησης υποβολής των οικείων

³ Η αναθέτουσα αρχή δύναται να αναφέρει συγκεκριμένα δικαιολογητικά στο σημείο αυτό, πρβλ. παρ. 6 του άρθρου 200 του ν. 4412/2016

⁴ Πρβλ αριθμ. 2/16563/21-02-2019 διευκρινιστικό έγγραφο της Γενικής Δ/σης Δημοσιονομικής Πολιτικής (ΓΛΚ) του Υπουργείου Οικονομικών.



ΕΥΡΩΠΑΪΚΗ ΕΝΩΣΗ
ΕΥΡΩΠΑΪΚΟ ΓΕΩΡΓΙΚΟ ΤΑΜΕΙΟ
ΑΓΡΟΤΙΚΗΣ ΑΝΑΠΤΥΞΗΣ
(Ε.Γ.Τ.Α.Α.)
Η Ευρώπη επενδύει στις
αγροτικές περιοχές



ΠΡΟΓΡΑΜΜΑ
«ΑΓΡΟΤΙΚΗ ΑΝΑΠΤΥΞΗ ΤΗΣ
ΕΛΛΑΔΑΣ 2014 – 2020»



δικαιολογητικών πληρωμής, η Αναθέτουσα Αρχή καθίσταται υπερήμερη από την ημέρα προσκόμισής τους.

Άρθρο 6 Αναπροσαρμογή τιμής

6.1 Η περίπτωση της αναπροσαρμογής τιμής των υλικών υπό τους όρους του άρθρου 132 του Ν 4412/2016 καθορίζεται σύμφωνα με το άρθρο 6.7 της Διακήρυξης⁵

6.2 Σε περίπτωση εκπρόθεσμης παράδοσης, με υπαιτιότητα του Αναδόχου, ο χρόνος παράτασης δεν λαμβάνεται υπόψη για την αναπροσαρμογή. Προκαταβολή που χορηγήθηκε αφαιρείται από την προς αναπροσαρμογή συμβατική αξία.

6.3 Στην περίπτωση, που, κατά τον χρόνο εφαρμογής της ρήτρας αναπροσαρμογής, η Αναθέτουσα Αρχή δεν διαθέτει τις, κατά περίπτωση, αναγκαίες πιστώσεις, μπορεί να προβαίνει σε αύξηση των τιμών μονάδας, με παράλληλη μείωση των προς παράδοση ποσοτήτων, υπό την προϋπόθεση ότι συναινεί ο Ανάδοχος.

Άρθρο 7 Χρόνος Παράδοσης Υλικών-Παραλαβή υλικών - Χρόνος και τρόπος παραλαβής υλικών

7.1 Ο Ανάδοχος υποχρεούται να παραδώσει τα υλικά στον χρόνο, τον τόπο και με τον τρόπο που καθορίζονται στα άρθρα 6.1. και 6.2. της Διακήρυξης

7.2. Ο Ανάδοχος υποχρεούται να παραδώσει στην Αναθέτουσα Αρχή τα υλικά σύμφωνα με το άρθρο 6.1. της Διακήρυξης. Μη εμπρόθεσμη παράδοση των υλικών από τον Ανάδοχο επάγεται την κήρυξη αυτού ως εκπτώτου σύμφωνα με το άρθρο 6.1.2 της Διακήρυξης.

Η παραλαβή των υλικών γίνεται από επιτροπές, υπό τους όρους, διαδικασίες παραλαβής, τρόπους ποσοτικού και ποιοτικού ελέγχου των υλικών, ανάληψης του κόστους διενέργειας ελέγχου από τον Ανάδοχο που ορίζονται και συμφωνούνται στο άρθρο 6.2 της Διακήρυξης.

⁵ Στις διαδικασίες σύναψης δημόσιας σύμβασης προμηθειών, όταν από τα έγγραφα της σύμβασης προβλέπεται χρόνος παράδοσης των υλικών μεγαλύτερος των δώδεκα (12) μηνών, μπορεί να περιλαμβάνεται στα έγγραφα της σύμβασης όρος περί αναπροσαρμογής της τιμής, υπό τους όρους του άρθρου 132 του Ν.4412/16. Στην περίπτωση αυτή πρέπει υποχρεωτικά να καθορίζεται στα έγγραφα της σύμβασης ο τύπος, ο τρόπος και οι προϋποθέσεις της αναπροσαρμογής.

Υλικά που απορρίφθηκαν ή κρίθηκαν παραληπτέα με έκπτωση επί της συμβατικής τιμής, μπορούν να παραπέμπονται για επανεξέταση σύμφωνα με τα οριζόμενα στο άρθρο 6.2.1. της Διακήρυξης

7.3. Η παραλαβή των υλικών και η έκδοση των σχετικών πρωτοκόλλων παραλαβής πραγματοποιείται μέσα στους κατωτέρω καθοριζόμενους χρόνους:
εντός **τριάντα (30)** ημερών το πολύ από την ημερομηνία διενέργειας των προβλεπόμενων ελέγχων.

Αν η παραλαβή των υλικών και η σύνταξη του σχετικού πρωτοκόλλου δεν πραγματοποιηθεί από την επιτροπή παραλαβής μέσα στον οριζόμενο από τη σύμβαση χρόνο, ισχύουν τα αναφερόμενα στο άρθρο 6.2.2. της Διακήρυξης.

Ανεξάρτητα από την, στο ως άνω άρθρο 6.2.2. οριζόμενη αυτοδίκαιη παραλαβή και την πληρωμή του Αναδόχου, πραγματοποιούνται οι προβλεπόμενοι από την παρούσα σύμβαση έλεγχοι από επιτροπή που συγκροτείται με απόφαση της Αναθέτουσας Αρχής, στην οποία δεν μπορεί να συμμετέχουν ο πρόεδρος και τα μέλη της επιτροπής που δεν πραγματοποίησε την παραλαβή στον προβλεπόμενο από την παρούσα σύμβαση χρόνο. Η παραπάνω επιτροπή παραλαβής προβαίνει σε όλες τις διαδικασίες παραλαβής που προβλέπονται από την ως άνω παράγραφο 2 του όρου 2 της παρούσας σύμβασης και των άρθρων 6.2.1. της Διακήρυξης και του άρθρου 208 του ν. 4412/2016 και συντάσσει τα σχετικά πρωτόκολλα. Οι εγγυητικές επιστολές προκαταβολής και καλής εκτέλεσης δεν επιστρέφονται πριν από την ολοκλήρωση όλων των προβλεπόμενων από την παρούσα σύμβαση ελέγχων και τη σύνταξη των σχετικών πρωτοκόλλων.

7.5.Ο συμβατικός χρόνος παράδοσης των υλικών μπορεί να παρατείνεται, πριν από τη λήξη του αρχικού συμβατικού χρόνου παράδοσης, υπό τις προϋποθέσεις του άρθρου 206 του ν. 4412/2016. Στην περίπτωση που το αίτημα υποβάλλεται από τον Ανάδοχο και η παράταση χορηγείται από την Αναθέτουσα Αρχή χωρίς να συντρέχουν λόγοι ανωτέρας βίας ή άλλοι ιδιαιτέρως σοβαροί λόγοι που καθιστούν αντικειμενικώς αδύνατη την εμπρόθεσμη παράδοση των συμβατικών ειδών επιβάλλονται στον Ανάδοχο οι κυρώσεις του άρθρου 207 του ν. 4412/2016.

Άρθρο 8

Ειδικοί όροι ναύλωσης –ασφάλισης -ανακοίνωσης φόρτωσης και ποιοτικού ελέγχου στο εξωτερικό

Μέχρι να τεθεί ολόκληρο το έργο σε πλήρη λειτουργία θεματοφύλακας των υλικών που έχει προσκομισθεί ορίζεται ο προμηθευτής. Τα υλικά αυτά μπορούν να αποθηκευτούν σε αποθήκες ή χώρους της Υπηρεσίας μετά από αίτημα του προμηθευτή, την ευθύνη όμως θα εξακολουθήσει να έχει ο προμηθευτής. Όλα τα υλικά και εγκαταστάσεις των εργασιών θα πρέπει να ασφαλιστούν από τον προμηθευτή κατά παντός κινδύνου (κλοπή, πυρκαγιά κ.λ.π.) σε αναγνωρισμένη ασφαλιστική εταιρεία και μέχρι την ημερομηνία οριστικής παράδοσης του συστήματος. Το ασφαλιστήριο συμβόλαιο θα προσκομισθεί στην Υπηρεσία και αποτελεί προϋπόθεση για την προώθηση των αντίστοιχων πληρωμών.

Σύμφωνα με τα οριζόμενα στο άρθρο 212 του ν. 4412/2016, πριν από τη φόρτωση του εξοπλισμού που περιλαμβάνει η σύμβαση στο εργοστάσιο του οίκου κατασκευής ή κατά το στάδιο κατασκευής τους, η αναθέτουσα αρχή μπορεί αποστείλει επιτροπή από εξειδικευμένους υπαλλήλους ή την επιτροπή παραλαβής, για τη διενέργεια του ελέγχου σύμφωνα με τις κείμενες διατάξεις περί δημοσίων συμβάσεων, τον ποιοτικό και ποσοτικό έλεγχο. Στην περίπτωση αυτή, η οριστική παραλαβή του υλικού γίνεται στην Ελλάδα από την αρμόδια επιτροπή παραλαβής, σύμφωνα με τα οριζόμενα από τη σύμβαση και τις κείμενες διατάξεις. Έναντι της επιτροπής ο οικονομικός φορέας έχει τις εξής υποχρεώσεις:

α) Να διαθέτει τα απαιτούμενα τεχνικά μέσα και εργατοτεχνικό προσωπικό, ιδίως για μετακίνηση, μετατόπιση, στοιβασία του προς έλεγχο υλικού και για κάθε άλλη ενέργεια που είναι αναγκαία για τον έλεγχο.

β) Να διαθέτει για την εξακρίβωση της ποιότητας του προς έλεγχο υλικού όσα τεχνικά μέσα έχει στην διάθεση του.

γ) Να ενημερώνει την επιτροπή, σχετικά με την πορεία εκτέλεσης της παραγγελίας.

δ) Σε περίπτωση απόρριψης των υλικών, ο οικονομικός φορέας βαρύνεται με τα έξοδα που θα προκύψουν από τον απαιτούμενο έλεγχο ή ελέγχους.

Η αξία των δειγμάτων και αντιδειγμάτων του υλικού, όπου τούτο απαιτείται, κατά τον έλεγχο στο εξωτερικό, βαρύνει τον οικονομικό φορέα.

Η επιτροπή υποχρεούται, αν διαπιστωθεί κατά τον έλεγχο ότι το υλικό δεν ανταποκρίνεται στις απαιτήσεις της σύμβασης, να μην εκδώσει το πιστοποιητικό ελέγχου.

6

Άρθρο 9

Δείγματα –Δειγματοληψία –Εργαστηριακές εξετάσεις

Δεν απαιτούνται

⁶ Συμπληρώνονται από την Αναθέτουσα Αρχή με βάση το αντικείμενο της προμήθειας σύμφωνα με τα άρθρα 210 έως 212 του ν. 4412/2016

Άρθρο 10

Απόρριψη συμβατικών υλικών –Αντικατάσταση

10.1. Σε περίπτωση οριστικής απόρριψης ολόκληρης ή μέρους της συμβατικής ποσότητας των υλικών, με απόφαση της Αναθέτουσας Αρχής, μπορεί να εγκρίνεται αντικατάστασή της με άλλη, που να είναι σύμφωνη με τους όρους της παρούσας σύμβασης, στους χρόνους, τη διαδικασία αντικατάστασης και την τακτή προθεσμία που ορίζονται στην απόφαση αυτή και σύμφωνα με το άρθρο 6.4. της Διακήρυξης.

10.2. Αν ο ανάδοχος δεν αντικαταστήσει τα υλικά που απορρίφθηκαν μέσα στην προθεσμία που του τάχθηκε και εφόσον έχει λήξει ο συμβατικός χρόνος, κηρύσσεται έκπτωτος και υπόκειται στις προβλεπόμενες κυρώσεις του όρου 9 της παρούσας σύμβασης.

10.3. Η επιστροφή των υλικών που απορρίφθηκαν γίνεται σύμφωνα με τα προβλεπόμενα στις παρ. 2 και 3 του άρθρου 213 του ν. 4412/2016.

Άρθρο 11

Εγγυημένη λειτουργία προμήθειας

Ο προμηθευτής μετά το πέρας της δοκιμαστικής λειτουργίας και την οριστική παραλαβή υποχρεούται να παρέχει εγγύηση καλής λειτουργίας διάρκειας τουλάχιστον δώδεκα (12) μηνών, τόσο για τα επιμέρους τμήματα που απαρτίζουν το προσφερόμενο σύστημα όσο και για το σύνολο του συστήματος, σύμφωνα με τις Τεχνικές Προδιαγραφές και τα λοιπά τεύχη.

Κατά την περίοδο της εγγυημένης λειτουργίας, ο Ανάδοχος ευθύνεται, αναλαμβάνει την υποχρέωση και εγγυάται στην Αναθέτουσα Αρχή, την καλή συντήρηση, αποκατάσταση βλάβης και λειτουργία του αντικειμένου της προμήθειας με τρόπο, περιεχόμενο ευθύνης και σε χρόνο που ορίζεται στο άρθρο 6.6. της Διακήρυξης.

Η Αναθέτουσα Αρχή, για την παρακολούθηση της εκπλήρωσης των συμβατικών υποχρεώσεων του Αναδόχου, προβαίνει στον απαιτούμενο έλεγχο της συμμόρφωσης αυτού σύμφωνα με τα οριζόμενα στο άρθρο 6.6. της Διακήρυξης και έχει όλα τα δικαιώματα που προβλέπονται στο άρθρο αυτό.

Ο προμηθευτής πριν την επιστροφή της εγγυητικής επιστολής «Καλής Εκτέλεσης» πρέπει να προσκομίσει «εγγύηση καλής λειτουργίας για την αποκατάσταση των ελαττωμάτων που ανακύπτουν ή των ζημιών που προκαλούνται από δυσλειτουργία των αγαθών κατά την περίοδο εγγύησης καλής λειτουργίας». Το ύψος της «εγγύησης καλής λειτουργίας» ορίζεται στο ποσό των 50.000,00 €. Η επιστροφή της ανωτέρω εγγύησης λαμβάνει χώρα μετά την ολοκλήρωση της περιόδου εγγύησης καλής λειτουργίας, σύμφωνα και με τα οριζόμενα στην παράγραφο 6.6 της διακήρυξης



ΕΥΡΩΠΑΙΚΗ ΕΝΩΣΗ
ΕΥΡΩΠΑΙΚΟ ΓΕΩΡΓΙΚΟ ΤΑΜΕΙΟ
ΑΓΡΟΤΙΚΗΣ ΑΝΑΠΤΥΞΗΣ
(Ε.Γ.Τ.Α.Α.)
Η Ευρώπη επενδύει στις
αγροτικές περιοχές



ΠΡΟΓΡΑΜΜΑ
«ΑΓΡΟΤΙΚΗ ΑΝΑΠΤΥΞΗ ΤΗΣ
ΕΛΛΑΔΑΣ 2014 – 2020»



Άρθρο 12 Υπεργολαβία

12.1.Ο Ανάδοχος, σύμφωνα με το άρθρο 4.4.1. της Διακήρυξης, δεν απαλλάσσεται από τις συμβατικές του υποχρεώσεις και ευθύνες έναντι της Αναθέτουσας Αρχής λόγω ανάθεσης της εκτέλεσης τμήματος/τμημάτων της σύμβασης σε υπεργολάβους. Η τήρηση των υποχρεώσεων της παρ. 2 του άρθρου 18 του ν. 4412/2016 από υπεργολάβους δεν αίρει την ευθύνη του Αναδόχου.

12.2. Ο Ανάδοχος με το από έγγραφό του, το οποίο επισυνάπτεται στην παρούσα, και σύμφωνα με το άρθρο 4.4.2. της Διακήρυξης, ενημέρωσε την Αναθέτουσα Αρχή για την επωνυμία/όνομα, τα στοιχεία επικοινωνίας και τους νόμιμους εκπροσώπους των υπεργολάβων του, οι οποίοι συμμετέχουν στην εκτέλεση της παρούσας σύμβασης. Ο Ανάδοχος υποχρεούται να γνωστοποιεί στην Αναθέτουσα Αρχή κάθε αλλαγή των πληροφοριών αυτών, κατά τη διάρκεια της παρούσας σύμβασης, καθώς και τις απαιτούμενες πληροφορίες σχετικά με κάθε νέο υπεργολάβο, τον οποίο ο Ανάδοχος θα χρησιμοποιεί εν συνεχεία στην εν λόγω σύμβαση, προσκομίζοντας τα σχετικά συμφωνητικά/δηλώσεις συνεργασίας. Σε περίπτωση διακοπής της συνεργασίας του Αναδόχου με υπεργολάβο/ υπεργολάβους της παρούσας σύμβασης, ο Ανάδοχος υποχρεούται σε άμεση γνωστοποίηση της διακοπής αυτής στην Αναθέτουσα Αρχή και οφείλει να διασφαλίσει την ομαλή εκτέλεση του/των τμήματος/ τμημάτων της σύμβασης είτε από τον ίδιο, είτε από νέο υπεργολάβο τον οποίο θα γνωστοποιήσει στην Αναθέτουσα Αρχή κατά την ως άνω διαδικασία⁷.

12.3. Η Αναθέτουσα Αρχή επαληθεύει τη συνδρομή των λόγων αποκλεισμού για τους υπεργολάβους, όπως αυτοί περιγράφονται στην παράγραφο 2.2.3 της Διακήρυξης και με τα αποδεικτικά μέσα της παραγράφου 2.2.9.2 της Διακήρυξης σύμφωνα με τα οριζόμενα στο άρθρο 4.4.3. αυτής. Επιπλέον, η Αναθέτουσα Αρχή, προκειμένου να μην αθετούνται οι υποχρεώσεις της παρ. 2 του άρθρου 18 του ν. 4412/2016, δύναται να επαληθεύσει τους ως άνω λόγους και για τμήμα ή τμήματα της σύμβασης που υπολείπονται του ποσοστού που ορίζεται σύμφωνα με τα οριζόμενα στο άρθρο 4.4.3. της Διακήρυξης.

⁷ Σε περίπτωση που ο Ανάδοχος έχει στηριχθεί στις ικανότητες του υπεργολάβου όσον αφορά τη χρηματοοικονομική επάρκεια-τεχνική και επαγγελματική ικανότητα, σύμφωνα με τις απαιτήσεις της Διακήρυξης, προβλέπονται στο σημείο αυτό όροι σχετικά με τη διαδικασία και τις προϋποθέσεις αντικατάστασής του



12.4. Ο υπερβολάβος λαμβάνει γνώση της συνημμένης στην παρούσα ρήτρα ακεραιότητας και δεσμεύεται να τηρήσει τις υποχρεώσεις που περιλαμβάνονται σε αυτή. Η ως άνω δέσμευση περιέρχεται στην Αναθέτουσα Αρχή με ευθύνη του Αναδόχου.

Άρθρο 13

Κήρυξη οικονομικού φορέα εκπτώτου –Κυρώσεις

13.1. Ο Ανάδοχος κηρύσσεται υποχρεωτικά έκπτωτος από τη σύμβαση και από κάθε δικαίωμα που απορρέει από αυτήν, με απόφαση της Αναθέτουσας Αρχής για τους λόγους που αναφέρονται και σύμφωνα με τα οριζόμενα στο άρθρο 5.2.1 της Διακήρυξης. Στον Ανάδοχο που κηρύσσεται έκπτωτος από την παρούσα σύμβαση, επιβάλλονται, με απόφαση της Αναθέτουσας Αρχής και κατόπιν τήρησης της σχετικής διαδικασίας και οι κυρώσεις/αποκλεισμός που προβλέπονται στο ως άνω άρθρο 5.2.1 της Διακήρυξης.

13.2. Αν το συμβατικό υλικό φορτωθεί -παραδοθεί ή αντικατασταθεί μετά τη λήξη του συμβατικού χρόνου και μέχρι τη λήξη του χρόνου της παράτασης που χορηγήθηκε, σύμφωνα με τη Διακήρυξη και το άρθρο 206 του ν.4412/16, επιβάλλεται πρόστιμο/τόκος και εισπράττεται σύμφωνα με το άρθρο 5.2.2. της Διακήρυξης.

13.3. Σε βάρος του έκπτωτου αναδόχου επιβάλλεται επίσης καταλογισμός του διαφέροντος, που προκύπτει εις βάρος της Αναθέτουσας Αρχής, εφόσον αυτή προμηθευτεί τα αγαθά, που δεν προσκομίστηκαν προσηκόντως από τον έκπτωτο οικονομικό φορέα, αναθέτοντας το ανεκτέλεστο αντικείμενο της σύμβασης σε τρίτο οικονομικό φορέα. Το διαφέρον υπολογίζεται με τον ακόλουθο τύπο:

$\Delta = (TKT - TKE) \times \Pi$ Όπου: Δ = Διαφέρον που θα προκύψει εις βάρος της Αναθέτουσας Αρχής, εφόσον αυτή προμηθευτεί τα αγαθά που δεν προσκομίστηκαν προσηκόντως από τον έκπτωτο οικονομικό φορέα, σύμφωνα με τα ανωτέρω αναφερόμενα. Το διαφέρον λαμβάνει θετικές τιμές, αλλιώς θεωρείται ίσο με μηδέν.

TKT = Τιμή κατακύρωσης της προμήθειας των αγαθών, που δεν προσκομίστηκαν προσηκόντως από τον έκπτωτο οικονομικό φορέα στον νέο ανάδοχο.

TKE = Τιμή κατακύρωσης της προμήθειας των αγαθών, που δεν προσκομίστηκαν προσηκόντως από τον έκπτωτο οικονομικό φορέα, σύμφωνα με τη σύμβαση από την οποία κηρύχθηκε έκπτωτος ο οικονομικός φορέας.

Π = Συντελεστής προσαύξησης προσδιορισμού της έμμεσης ζημίας που προκαλείται στην Αναθέτουσα Αρχή από την έκπτωση του Αναδόχου. Ο ανωτέρω συντελεστής λαμβάνει τιμή 1,01 .



ΕΥΡΩΠΑΙΚΗ ΕΝΩΣΗ
ΕΥΡΩΠΑΙΚΟ ΓΕΩΡΓΙΚΟ ΤΑΜΕΙΟ
ΑΓΡΟΤΙΚΗΣ ΑΝΑΠΤΥΞΗΣ
(Ε.Γ.Τ.Α.Α.)
Η Ευρώπη επενδύει στις
αγροτικές περιοχές



ΠΡΟΓΡΑΜΜΑ
«ΑΓΡΟΤΙΚΗ ΑΝΑΠΤΥΞΗ ΤΗΣ
ΕΛΛΑΔΑΣ 2014 – 2020»



ανάπτυξη - εργασία - αλληλεγγύη

Για την είσπραξη του διαφέροντος από τον έκπτωτο οικονομικό φορέα μπορεί να εφαρμόζεται η διαδικασία του Κώδικα Είσπραξης Δημοσίων Εσόδων. Το διαφέρον εισπράττεται υπέρ της Αναθέτουσας Αρχής.

Άρθρο 14

Τροποποίηση σύμβασης κατά τη διάρκειά της

14.1. Η παρούσα σύμβαση μπορεί να τροποποιείται κατά τη διάρκειά της, χωρίς να απαιτείται νέα διαδικασία σύναψης σύμβασης, μόνο σύμφωνα με τους όρους και τις προϋποθέσεις του άρθρου 4.5, 6.7 και 6.8 της Διακήρυξης

14.2. Τροποποίηση των όρων της παρούσας σύμβασης γίνεται μόνο με μεταγενέστερη γραπτή και ρητή συμφωνία των μερών και σύμφωνα με τα οριζόμενα στο άρθρο 132 του ν.4412/2016.

Άρθρο 15

Ανωτέρα Βία

15.1. Τα συμβαλλόμενα μέρη δεν ευθύνονται για τη μη εκπλήρωση των συμβατικών τους υποχρεώσεων, στο μέτρο που η αδυναμία εκπλήρωσης οφείλεται σε περιστατικά ανωτέρας βίας.

15.2. Ο Ανάδοχος, επικαλούμενος υπαγωγή της αδυναμίας εκπλήρωσης υποχρεώσεων του σε γεγονός που εμπίπτει στην έννοια της ανωτέρας βίας, οφείλει να γνωστοποιήσει και επικαλεστεί προς την Αναθέτουσα Αρχή τους σχετικούς λόγους και περιστατικά εντός αποσβεστικής προθεσμίας είκοσι (20) ημερών από τότε που συνέβησαν, προσκομίζοντας τα απαραίτητα αποδεικτικά στοιχεία. Η Αναθέτουσα Αρχή αποφασίζει μετά από γνωμοδότηση του αρμόδιου οργάνου.

Μόνο η έγγραφη αναγνώριση από την Αναθέτουσα Αρχή του λόγου ανωτέρας βίας που επικαλείται ο Ανάδοχος, τον απαλλάσσει από τις συνέπειες της εκπρόθεσμης ή μη κατάλληλα εκπλήρωσης της προμήθειας.

Άρθρο 16

Ολοκλήρωση συμβατικού αντικειμένου



ΕΥΡΩΠΑΪΚΗ ΕΝΩΣΗ
ΕΥΡΩΠΑΙΚΟ ΓΕΩΡΓΙΚΟ ΤΑΜΕΙΟ
ΑΓΡΟΤΙΚΗΣ ΑΝΑΠΤΥΞΗΣ
(Ε.Γ.Τ.Α.Α.)
Η Ευρώπη επενδύει στις
αγροτικές περιοχές



ΠΡΟΓΡΑΜΜΑ
«ΑΓΡΟΤΙΚΗ ΑΝΑΠΤΥΞΗ ΤΗΣ
ΕΛΛΑΔΑΣ 2014 – 2020»



ανάπτυξη - εργασία - αλληλεγγύη

Η σύμβαση θεωρείται ότι έχει ολοκληρωθεί, όταν παραληφθούν οριστικά, ποσοτικά και ποιοτικά, τα αγαθά που παραδόθηκαν, αποπληρωθεί το συμβατικό τίμημα και εκπληρωθούν και οι τυχόν λοιπές συμβατικές ή νόμιμες υποχρεώσεις και από τα δύο συμβαλλόμενα μέρη και αποδεσμευτούν οι σχετικές εγγυήσεις κατά τα προβλεπόμενα στη σύμβαση.

Άρθρο 17

Δικαίωμα μονομερούς λύσης της σύμβασης

Η Αναθέτουσα Αρχή μπορεί, με τις προϋποθέσεις που ορίζονται στο άρθρο 4.6 της Διακήρυξης, να καταγγείλει τη σύμβαση κατά τη διάρκεια της εκτέλεσής της.

Άρθρο 18

Εφαρμοστέο Δίκαιο – Επίλυση Διαφορών

18.1. Η παρούσα διέπεται από το Ελληνικό Δίκαιο και ειδικότερα α) από το θεσμικό πλαίσιο που αναφέρεται στο άρθρο 1.4. της Διακήρυξης και β) τη Διακήρυξη και τα Έγγραφα της Σύμβασης.

18.2. Ο Ανάδοχος μπορεί κατά των αποφάσεων της Αναθέτουσας Αρχής που επιβάλλουν σε βάρος του κυρώσεις, δυνάμει των άρθρων της Διακήρυξης 5.2. (Κήρυξη οικονομικού φορέα εκπτώτου -Κυρώσεις), 6.1. (Χρόνος παράδοσης υλικών), 6.4. (Απόρριψη συμβατικών υλικών –αντικατάσταση), να ασκήσει τα δικαιώματα του άρθρου 5.3. της Διακήρυξης, υπό τους όρους και προϋποθέσεις που ορίζονται σε αυτό.

18.3. Κατά την εκτέλεση της σύμβασης, κάθε διαφορά που προκύπτει αναφορικά με την ερμηνεία και/ή το κύρος και/ή την εκτέλεση της παρούσας, ή εξ αφορμής της, επιλύονται σύμφωνα με το άρθρο 5.4. της Διακήρυξης.

Άρθρο 19

Συμμόρφωση με τον Κανονισμό ΕΕ/2016/2019 και τον ν. 4624/2019 (Α 137)⁸



ΕΥΡΩΠΑΙΚΗ ΕΝΩΣΗ
ΕΥΡΩΠΑΙΚΟ ΓΕΩΡΓΙΚΟ ΤΑΜΕΙΟ
ΑΓΡΟΤΙΚΗΣ ΑΝΑΠΤΥΞΗΣ
(Ε.Γ.Τ.Α.Α.)
Η Ευρώπη επενδύει στις
αγροτικές περιοχές



ΠΡΟΓΡΑΜΜΑ
«ΑΓΡΟΤΙΚΗ ΑΝΑΠΤΥΞΗ ΤΗΣ
ΕΛΛΑΔΑΣ 2014 – 2020»



Τα αντισυμβαλλόμενα μέρη αναλαμβάνουν να τηρούν τις υποχρεώσεις που απορρέουν από την εφαρμογή του Κανονισμού (ΕΕ) 2016/679 για την προστασία των φυσικών προσώπων έναντι της επεξεργασίας των δεδομένων προσωπικού χαρακτήρα και για την ελεύθερη κυκλοφορία των δεδομένων αυτών και την κατάργηση της οδηγίας 95/46/ΕΚ (Γενικός Κανονισμός Προστασίας Δεδομένων / General Data Protection Regulation – GDPR) και του Ν. 4624/2019. Ειδικότερα:

Α) Ως προς την επεξεργασία από την Αναθέτουσα Αρχή των προσωπικών δεδομένων του Αναδόχου συμπεριλαμβανομένων των προστηθέντων/συνεργατών/δανειζόντων εμπειρία/υπεργολάβων του, ισχύουν τα παρακάτω:

Ο Ανάδοχος συναινεί στο πλαίσιο της διαδικασίας εκτέλεσης της παρούσας δημόσιας σύμβασης και επιτρέπει στην Αναθέτουσα Αρχή να προβεί σε αναζήτηση-επιβεβαίωση όλων των αναγκαίων δικαιολογητικών, καθώς και στην αναγκαία επεξεργασία και διατήρηση δεδομένων προσωπικού χαρακτήρα και στην ανταλλαγή πληροφοριών με άλλες δημόσιες αρχές.

Η Αναθέτουσα Αρχή αποθηκεύει και επεξεργάζεται τα στοιχεία προσωπικών δεδομένων του Αναδόχου που είναι αναγκαία για την εκτέλεση της σύμβασης, την εκπλήρωση των μεταξύ τους συναλλαγών και την εν γένει συμμόρφωσή της με νόμιμη υποχρέωση, σε έγχαρτο αρχείο και σε ηλεκτρονική βάση με υψηλά χαρακτηριστικά ασφαλείας με πρόσβαση αυστηρώς και μόνο σε εξουσιοδοτημένα πρόσωπα ή παρόχους υπηρεσιών στους οποίους αναθέτει την εκτέλεση συγκεκριμένων εργασιών για λογαριασμό της και οι οποίοι διενεργούν πράξεις επεξεργασίας προσωπικών δεδομένων.

Η Αναθέτουσα Αρχή θα προβεί σε συλλογή και επεξεργασία (π.χ. συλλογή, καταχώριση, οργάνωση, αποθήκευση, μεταβολή, διαγραφή, καταστροφή κ.λπ.), για τους ανωτέρω αναφερόμενους σκοπούς, των δεδομένων προσωπικού χαρακτήρα όπως: (α) επίσημων στοιχείων ταυτοποίησης, (β) στοιχείων επικοινωνίας, (γ) δεδομένων και πληροφοριών κοινωνικοασφαλιστικών και φορολογικών απαιτήσεων, (δ) γενικών πληροφοριών, (ε) στοιχείων πληρωμής, χρηματοοικονομικών πληροφοριών και λογαριασμών, (στ) δεδομένων ειδικής κατηγορίας, των οποίων η συλλογή και επεξεργασία επιβάλλεται από τους όρους εκτέλεσης της σύμβασης, σκοπούς αρχειοθέτησης προς το δημόσιο συμφέρον, ή στατιστικούς σκοπούς.

Τα προσωπικά δεδομένα του Αναδόχου και των συνεργατών του (συμπεριλαμβανομένων των δανειζόντων εμπειρία/υπεργολάβων) αποθηκεύονται για χρονικό διάστημα ίσο με τη διάρκεια της εκτέλεσης της σύμβασης, και μετά τη λήξη αυτής για χρονικό διάστημα πέντε ετών για μελλοντικούς φορολογικούς-δημοσιονομικούς ή ελέγχους χρηματοδοτών ή άλλους προβλεπόμενους ελέγχους από την κείμενη νομοθεσία, εκτός εάν η νομοθεσία προβλέπει διαφορετική περίοδο



ΕΥΡΩΠΑΪΚΗ ΕΝΩΣΗ
ΕΥΡΩΠΑΪΚΟ ΓΕΩΡΓΙΚΟ ΤΑΜΕΙΟ
ΑΓΡΟΤΙΚΗΣ ΑΝΑΠΤΥΞΗΣ
(Ε.Γ.Τ.Α.Α.)
Η Ευρώπη επενδύει στις
αγροτικές περιοχές



ΠΡΟΓΡΑΜΜΑ
«ΑΓΡΟΤΙΚΗ ΑΝΑΠΤΥΞΗ ΤΗΣ
ΕΛΛΑΔΑΣ 2014 – 2020»



διατήρησης. Σε περίπτωση εκκρεμοδικίας αναφορικά με δημόσια σύμβαση τα δεδομένα τηρούνται μέχρι το πέρας της εκκρεμοδικίας.

Καθ' όλη την διάρκεια που η Αναθέτουσα Αρχή τηρεί και επεξεργάζεται τα προσωπικά δεδομένα ο Ανάδοχος έχει δικαίωμα ενημέρωσης, πρόσβασης, φορητότητας, διόρθωσης, περιορισμού, διαγραφής ή και εναντίωσης υπό συγκεκριμένες προϋποθέσεις προβλεπόμενες από το νομοθετικό πλαίσιο.

Δεν επιτρέπεται η επεξεργασία δεδομένων προσωπικού χαρακτήρα για σκοπό διαφορετικό από αυτόν για τον οποίο έχουν συλλεχθεί παρά μόνον υπό τους όρους και προϋποθέσεις του άρθρου 24 του ν. 4624/2019.

Η διαβίβαση δεδομένων προσωπικού χαρακτήρα από την Αναθέτουσα Αρχή σε άλλο δημόσιο φορέα επιτρέπεται σύμφωνα με το άρθρο 26 του ως άνω νόμου, εφόσον είναι απαραίτητο για την εκτέλεση των καθηκόντων της ή του τρίτου φορέα στον οποίο διαβιβάζονται τα δεδομένα και εφόσον πληρούνται οι προϋποθέσεις που επιτρέπουν την επεξεργασία σύμφωνα με το άρθρο 24 του ίδιου νόμου.

Τα στοιχεία επικοινωνίας με τον υπεύθυνο για την προστασία των προσωπικών δεδομένων της Αναθέτουσας Αρχής είναι τα ακόλουθα (email info@proset.gr /τηλ.2310474533)

Β. Ως προς την επεξεργασία από τον ανάδοχο προσωπικών δεδομένων στο πλαίσιο εκτέλεσης των συμβατικών του υποχρεώσεων ισχύουν οι διατάξεις του άρθρου 28 ΓΚΠΔ. Ειδικότερα, ισχύουν τα παρακάτω:

α) ο ανάδοχος (εκτελών την επεξεργασία) επεξεργάζεται τα δεδομένα προσωπικού χαρακτήρα μόνο βάσει καταγεγραμμένων εντολών της αναθέτουσας αρχής (υπεύθυνος επεξεργασίας),

β) διασφαλίζει ότι τα πρόσωπα που είναι εξουσιοδοτημένα να επεξεργάζονται τα δεδομένα προσωπικού χαρακτήρα έχουν αναλάβει δέσμευση τήρησης εμπιστευτικότητας ή τελούν υπό τη δέουσα κανονιστική υποχρέωση τήρησης εμπιστευτικότητας,

γ) λαμβάνει όλα τα απαιτούμενα μέτρα δυνάμει του άρθρου 32 ΓΚΠΔ,

δ) τηρεί τους όρους που αναφέρονται στις παραγράφους 2 και 4 για την πρόσληψη άλλου εκτελούντος την επεξεργασία,

ε) λαμβάνει υπόψη τη φύση της επεξεργασίας και επικουρεί τον υπεύθυνο επεξεργασίας με τα κατάλληλα τεχνικά και οργανωτικά μέτρα, στον βαθμό που αυτό είναι δυνατό, για την εκπλήρωση της υποχρέωσης του υπευθύνου επεξεργασίας να



ΕΥΡΩΠΑΪΚΗ ΕΝΩΣΗ
ΕΥΡΩΠΑΙΚΟ ΓΕΩΡΓΙΚΟ ΤΑΜΕΙΟ
ΑΓΡΟΤΙΚΗΣ ΑΝΑΠΤΥΞΗΣ
(Ε.Γ.Τ.Α.Α.)
Η Ευρώπη επενδύει στις
αγροτικές περιοχές



ΠΡΟΓΡΑΜΜΑ
«ΑΓΡΟΤΙΚΗ ΑΝΑΠΤΥΞΗ ΤΗΣ
ΕΛΛΑΔΑΣ 2014 – 2020»



απαντά σε αιτήματα για άσκηση των προβλεπόμενων στο κεφάλαιο III δικαιωμάτων του υποκειμένου των δεδομένων,

στ) συνδράμει τον υπεύθυνο επεξεργασίας στη διασφάλιση της συμμόρφωσης προς τις υποχρεώσεις που απορρέουν από τα άρθρα 32 έως 36 ΓΚΠΔ, λαμβάνοντας υπόψη τη φύση της επεξεργασίας και τις πληροφορίες που διαθέτει ο εκτελών την επεξεργασία,

ζ) κατ' επιλογή του υπευθύνου επεξεργασίας (αναθέτουσα αρχή), διαγράφει ή επιστρέφει όλα τα δεδομένα προσωπικού χαρακτήρα στον υπεύθυνο επεξεργασίας μετά το πέρας της παροχής υπηρεσιών επεξεργασίας και διαγράφει τα υφιστάμενα αντίγραφα, εκτός εάν το δίκαιο της Ένωσης ή του κράτους μέλους απαιτεί την αποθήκευση των δεδομένων προσωπικού χαρακτήρα,

η) θέτει στη διάθεση του υπευθύνου επεξεργασίας κάθε απαραίτητη πληροφορία προς απόδειξη της συμμόρφωσης προς τις υποχρεώσεις που θεσπίζονται στο παρόν άρθρο και επιτρέπει και διευκολύνει τους ελέγχους, περιλαμβανομένων των επιθεωρήσεων, που διενεργούνται από τον υπεύθυνο επεξεργασίας ή από άλλον ελεγκτή εντεταλμένο από τον υπεύθυνο επεξεργασίας.

ι) Ο εκτελών την επεξεργασία δεν προσλαμβάνει άλλον εκτελούντα την επεξεργασία χωρίς προηγούμενη ειδική ή γενική γραπτή άδεια του υπευθύνου επεξεργασίας.

Άρθρο 20
Λοιποί όροι

Όλοι οι όροι της Διακήρυξης και των Εγγράφων της Σύμβασης που σχετίζονται με την εκτέλεση της παρούσας αποτελούν αναπόσπαστο τμήμα αυτής.

Το παρόν συμφωνητικό καταχωρίζεται στο ΚΗΜΔΗΣ αμελλητί μετά την υπογραφή αυτού και σύμφωνα με τα ειδικότερα οριζόμενα στην περ. η της παρ. 1 του άρθρου 10 της ΚΥΑ ΚΗΜΔΗΣ (Β' 3075/2021).

Ο ανάδοχος οφείλει να αναρτήσει πινακίδα και μόνιμη αναμνηστική πλάκα σύμφωνα με τις υποδείξεις της υπηρεσίας και τους Κανόνες Δημοσιότητας του Π.Α.Α., όπου μεταξύ των άλλων υποχρεωτικά θα αναφέρεται ο φορέας χρηματοδότησης και η συμμετοχή της Ευρωπαϊκής Ένωσης και συγκεκριμένα του **Ευρωπαϊκού Γεωργικού Ταμείου Αγροτικής Ανάπτυξης (Ε.Γ.Τ.Α.Α.)**.



ΕΥΡΩΠΑΪΚΗ ΕΝΩΣΗ
ΕΥΡΩΠΑΙΚΟ ΓΕΩΡΓΙΚΟ ΤΑΜΕΙΟ
ΑΓΡΟΤΙΚΗΣ ΑΝΑΠΤΥΞΗΣ
(Ε.Γ.Τ.Α.Α.)
Η Ευρώπη επενδύει στις
αγροτικές περιοχές



ΠΡΟΓΡΑΜΜΑ
«ΑΓΡΟΤΙΚΗ ΑΝΑΠΤΥΞΗ ΤΗΣ
ΕΛΛΑΔΑΣ 2014 – 2020»



Αφού συντάχθηκε η παρούσα σύμβαση σε δύο αντίτυπα *[η αναφορά σε δύο αντίτυπα αφορά μόνο στην περίπτωση της ιδιόχειρης υπογραφής]*, αναγνώστηκε και υπογράφηκε ως ακολούθως από τα συμβαλλόμενα μέρη.

ΟΙ ΣΥΜΒΑΛΛΟΜΕΝΟΙ

.....
ΓΙΑ ΤΗΝ ΑΝΑΘΕΤΟΥΣΑ ΑΡΧΗ

.....
ΓΙΑ ΤΟΝ ΑΝΑΔΟΧΟ

ΡΗΤΡΑ ΑΚΕΡΑΙΟΤΗΤΑΣ

Δηλώνουμε ότι δεσμευόμαστε ότι σε όλα τα στάδια που προηγήθηκαν της κατακύρωσης της σύμβασης δεν ενεργήσαμε αθέμιτα, παράνομα ή καταχρηστικά και ότι θα εξακολουθήσουμε να ενεργούμε κατ' αυτόν τον τρόπο κατά το στάδιο εκτέλεσης της σύμβασης αλλά και μετά τη λήξη αυτής.

Ειδικότερα ότι:

- 1) δεν διαθέταμε εσωτερική πληροφόρηση, πέραν των στοιχείων που περιήλθαν στη γνώση και στην αντίληψη μου/μας μέσω των εγγράφων της σύμβασης και στο πλαίσιο της συμμετοχής μου/μας στη διαδικασία σύναψης της σύμβασης και των προκαταρκτικών διαβουλεύσεων στις οποίες συμμετείχα/με και έχουν δημοσιοποιηθεί.
- 2) δεν πραγματοποιήσαμε ενέργειες νόθευσης του ανταγωνισμού μέσω χειραγώγησης των προσφορών, είτε ατομικώς είτε σε συνεργασία με τρίτους, κατά τα οριζόμενα στο δίκαιο του ανταγωνισμού.
- 3) δεν διενεργήσαμε ούτε θα διενεργήσουμε πριν, κατά τη διάρκεια ή και μετά τη λήξη της σύμβασης παράνομες πληρωμές για διευκολύνσεις, εξυπηρετήσεις ή υπηρεσίες που



ΕΥΡΩΠΑΙΚΗ ΕΝΩΣΗ
ΕΥΡΩΠΑΙΚΟ ΓΕΩΡΓΙΚΟ ΤΑΜΕΙΟ
ΑΓΡΟΤΙΚΗΣ ΑΝΑΠΤΥΞΗΣ
(Ε.Γ.Τ.Α.Α.)
Η Ευρώπη επενδύει στις
αγροτικές περιοχές



ΠΡΟΓΡΑΜΜΑ
«ΑΓΡΟΤΙΚΗ ΑΝΑΠΤΥΞΗ ΤΗΣ
ΕΛΛΑΔΑΣ 2014 – 2020»



αφορούν τη σύμβαση και τη διαδικασία ανάθεσης.

4) δεν προσφέραμε ούτε θα προσφέρουμε πριν, κατά τη διάρκεια ή και μετά τη λήξη της σύμβασης, άμεσα ή έμμεσα, οποιαδήποτε υλική εύνοια, δώρο ή αντάλλαγμα σε υπαλλήλους ή μέλη συλλογικών οργάνων της αναθέτουσας αρχής, καθώς και συζύγους και συγγενείς εξ αίματος ή εξ αγχιστείας, κατ' ευθεία μεν γραμμή απεριορίστως, εκ πλαγίου δε έως και τέταρτου βαθμού ή συνεργάτες αυτών ούτε χρησιμοποίησα/χρησιμοποιήσαμε ή θα χρησιμοποιήσω/χρησιμοποιήσουμε τρίτα πρόσωπα, για να διοχετεύσουν χρηματικά ποσά στα προαναφερόμενα πρόσωπα.

5) δεν θα επιχειρήσουμε να επηρεάσουμε με αθέμιτο τρόπο τη διαδικασία λήψης αποφάσεων της αναθέτουσας αρχής, ούτε θα παράσχω-ουμε παραπλανητικές πληροφορίες οι οποίες ενδέχεται να επηρεάσουν ουσιωδώς τις αποφάσεις της αναθέτουσας αρχής καθ' όλη τη διάρκεια της εκτέλεσης της σύμβασης αλλά και μετά τη λήξη της,

6) δεν έχουμε προβεί ούτε θα προβούμε, άμεσα (οι ίδιοι) ή έμμεσα (μέσω τρίτων προσώπων), σε οποιαδήποτε πράξη ή παράλειψη [εναλλακτικά: ότι δεν έχουμε εμπλακεί και δεν θα εμπλακούμε σε οποιαδήποτε παράτυπη, ανέντιμη ή απατηλή συμπεριφορά (πράξη ή παράλειψη)] που έχει ως στόχο την παραπλάνηση [/εξαπάτηση] οποιουδήποτε προσώπου ή οργάνου της αναθέτουσας αρχής εμπλεκόμενου σε οποιαδήποτε διαδικασία σχετική με την εκτέλεση της σύμβασης (όπως ενδεικτικά στις διαδικασίες παρακολούθησης και παραλαβής), την απόκρυψη πληροφοριών από αυτό, τον εξαναγκασμό αυτού σε ή/και την αθέμιτη απόσπαση από αυτό ρητής ή σιωπηρής συγκατάθεσης στην παραβίαση ή παράκαμψη νομίμων ή συμβατικών υποχρεώσεων που σχετίζονται με την εκτέλεση της σύμβασης, ή τυχόν έγκρισης, θετικής γνώμης ή απόφασης παραλαβής (μέρους ή όλου) του συμβατικού αντικείμενου ή/και καταβολής (μέρους ή όλου) του συμβατικού τιμήματος,

7) ότι θα απέχουμε από οποιαδήποτε εν γένει συμπεριφορά που συνιστά σοβαρό επαγγελματικό παράπτωμα και θα μπορούσε να θέσει εν αμφιβόλω την ακεραιότητά μας,

8) ότι θα δηλώσουμε στην αναθέτουσα αρχή, αμελλητί με την περιέλευση σε γνώση μας, οποιαδήποτε κατάσταση (ακόμη και ενδεχόμενη) σύγκρουσης συμφερόντων (προσωπικών, οικογενειακών, οικονομικών, πολιτικών ή άλλων κοινών συμφερόντων, συμπεριλαμβανομένων και αντικρουόμενων επαγγελματικών συμφερόντων) μεταξύ των νομίμων ή εξουσιοδοτημένων εκπροσώπων μας, υπαλλήλων ή συνεργατών μας που



ΕΥΡΩΠΑΙΚΗ ΕΝΩΣΗ
ΕΥΡΩΠΑΙΚΟ ΓΕΩΡΓΙΚΟ ΤΑΜΕΙΟ
ΑΓΡΟΤΙΚΗΣ ΑΝΑΠΤΥΞΗΣ
(Ε.Γ.Τ.Α.Α.)
Η Ευρώπη επενδύει στις
αγροτικές περιοχές



ΠΡΟΓΡΑΜΜΑ
«ΑΓΡΟΤΙΚΗ ΑΝΑΠΤΥΞΗ ΤΗΣ
ΕΛΛΑΔΑΣ 2014 – 2020»



χρησιμοποιούνται για την εκτέλεση της σύμβασης (συμπεριλαμβανομένων και των υπεργολάβων μου) με μέλη του προσωπικού της αναθέτουσας αρχής που εμπλέκονται καθ' οιονδήποτε τρόπο στη διαδικασία εκτέλεσης της σύμβασης ή/και μπορούν να επηρεάσουν την έκβαση και τις αποφάσεις της αναθέτουσας αρχής περί την εκτέλεσή της, συμπεριλαμβανομένων των μελών των αποφαινόμενων ή/και γνωμοδοτικών οργάνων αυτής, ή/και των μελών των οργάνων διοίκησής της ή/και των συζύγων και συγγενών εξ αίματος ή εξ αγχιστείας, κατ' ευθεία μεν γραμμή απεριορίστως, εκ πλαγίου δε έως και τετάρτου βαθμού των παραπάνω προσώπων, οποτεδήποτε και εάν η κατάσταση αυτή σύγκρουσης συμφερόντων προκύψει κατά τη διάρκεια εκτέλεσης της σύμβασης και μέχρι τη λήξη της.

Υπογραφή/Σφραγίδα

Ο/η (σε περίπτωση φυσικού προσώπου/ ατομικής επιχείρησης) ή το νομικό πρόσωπο.....με την επωνυμίακαι τον διακριτικό τίτλο «.....», που εδρεύει (. ΑΦΜ:....., ΔΟΥ:, Τ.Κ., νομίμως εκπροσωπούμενο *(μόνο για νομικά πρόσωπα)* από τον (στο εξής ο «Ανάδοχος»)



ΕΥΡΩΠΑΪΚΗ ΕΝΩΣΗ
ΕΥΡΩΠΑΙΚΟ ΓΕΩΡΓΙΚΟ ΤΑΜΕΙΟ
ΑΓΡΟΤΙΚΗΣ ΑΝΑΠΤΥΞΗΣ
(Ε.Γ.Τ.Α.Α.)
Η Ευρώπη επενδύει στις
αγροτικές περιοχές



ΠΡΟΓΡΑΜΜΑ
«ΑΓΡΟΤΙΚΗ ΑΝΑΠΤΥΞΗ ΤΗΣ
ΕΛΛΑΔΑΣ 2014 – 2020»



ΠΑΡΑΡΤΗΜΑ XI – ΕΝΗΜΕΡΩΣΗ ΦΥΣΙΚΩΝ ΠΡΟΣΩΠΩΝ ΓΙΑ ΤΗΝ ΕΠΕΞΕΡΓΑΣΙΑ ΠΡΟΣΩΠΙΚΩΝ ΔΕΔΟΜΕΝΩΝ

Η Αναθέτουσα Αρχή ενημερώνει υπό την ιδιότητά της ως υπεύθυνης επεξεργασίας το φυσικό πρόσωπο που υπογράφει την προσφορά ως Προσφέρων ή ως Νόμιμος Εκπρόσωπος Προσφέροντος, ότι το ίδιο ή και τρίτοι, κατ' εντολή και για λογαριασμό του, θα επεξεργάζονται τα ακόλουθα δεδομένα ως εξής:

I. Αντικείμενο επεξεργασίας είναι τα δεδομένα προσωπικού χαρακτήρα που περιέχονται στους φακέλους της προσφοράς και τα αποδεικτικά μέσα τα οποία υποβάλλονται στην Αναθέτουσα Αρχή, στο πλαίσιο του παρόντος Διαγωνισμού, από το φυσικό πρόσωπο το οποίο είναι το ίδιο Προσφέρων ή Νόμιμος Εκπρόσωπος Προσφέροντος.

II. Σκοπός της επεξεργασίας είναι η αξιολόγηση του Φακέλου Προσφοράς, η ανάθεση της Σύμβασης, η προάσπιση των δικαιωμάτων της Αναθέτουσας Αρχής, η εκπλήρωση των εκ του νόμου υποχρεώσεων της Αναθέτουσας Αρχής και η εν γένει ασφάλεια και προστασία των συναλλαγών. Τα δεδομένα ταυτοπροσωπίας και επικοινωνίας θα χρησιμοποιηθούν από την Αναθέτουσα Αρχή και για την ενημέρωση των Προσφερόντων σχετικά με την αξιολόγηση των προσφορών.

III. Αποδέκτες των ανωτέρω (υπό Α) δεδομένων στους οποίους κοινοποιούνται είναι:

(α) Φορείς στους οποίους η Αναθέτουσα Αρχή αναθέτει την εκτέλεση συγκεκριμένων ενεργειών για λογαριασμό της, δηλαδή οι Σύμβουλοι, τα υπηρεσιακά στελέχη, μέλη Επιτροπών Αξιολόγησης, Χειριστές του Ηλεκτρονικού Διαγωνισμού και λοιποί εν γένει προστεθέντες της, υπό τον όρο της τήρησης σε κάθε περίπτωση του απορρήτου.

(β) Το Δημόσιο, άλλοι δημόσιοι φορείς ή δικαστικές αρχές ή άλλες αρχές ή δικαιοδοτικά όργανα, στο πλαίσιο των αρμοδιοτήτων τους.

(γ) Έτεροι συμμετέχοντες στο Διαγωνισμό, στο πλαίσιο της αρχής της διαφάνειας και του δικαιώματος προδικαστικής και δικαστικής προστασίας των συμμετεχόντων στο Διαγωνισμό, σύμφωνα με το νόμο.

IV. Τα δεδομένα θα τηρούνται για χρονικό διάστημα για χρονικό διάστημα ίσο με τη διάρκεια της εκτέλεσης της σύμβασης, και μετά τη λήξη αυτής για χρονικό διάστημα πέντε ετών, για μελλοντικούς φορολογικούς-δημοσιονομικούς ή ελέγχους χρηματοδοτών ή άλλους προβλεπόμενους ελέγχους από την κείμενη νομοθεσία, εκτός εάν η νομοθεσία προβλέπει διαφορετική περίοδο διατήρησης. Σε περίπτωση εκκρεμοδικίας αναφορικά με δημόσια σύμβαση τα δεδομένα τηρούνται μέχρι το πέρας της εκκρεμοδικίας. Μετά τη λήξη των ανωτέρω περιόδων, τα προσωπικά δεδομένα θα καταστρέφονται.

V. Το φυσικό πρόσωπο που είναι είτε Προσφέρων είτε Νόμιμος Εκπρόσωπος του Προσφέροντος, μπορεί να ασκεί κάθε νόμιμο δικαίωμά του σχετικά με τα δεδομένα προσωπικού χαρακτήρα που το αφορούν, απευθυνόμενο στον υπεύθυνο προστασίας προσωπικών δεδομένων της Αναθέτουσας Αρχής.

VI. Η Αναθέτουσα Αρχή έχει υποχρέωση να λαμβάνει κάθε εύλογο μέτρο για τη διασφάλιση του απόρρητου και της ασφάλειας της επεξεργασίας των δεδομένων και της προστασίας τους από τυχαία ή αθέμιτη καταστροφή, τυχαία απώλεια, αλλοίωση, απαγορευμένη διάδοση ή πρόσβαση από οποιονδήποτε και κάθε άλλης μορφή αθέμιτη επεξεργασία.

ΠΑΡΑΡΤΗΜΑ ΧΙΙ – Υπόδειγμα περιεχομένου Υ.Δ. περί μη ρωσικής εμπλοκής

Το περιεχόμενο της Υ.Δ. περί της μη συνδρομής των καταστάσεων ρωσικής εμπλοκής, που περιγράφονται στην παρ. 2.2.3..5.α της παρούσας, είναι το ακόλουθο:

«Δηλώνω υπεύθυνα ότι δεν υπάρχει ρωσική συμμετοχή στον οικονομικό φορέα που εκπροσωπώ και συμμετέχει στη διαδικασία ανάθεσης της παρούσας σύμβασης, σύμφωνα με τους περιορισμούς που περιλαμβάνονται στο άρθρο 5α του κανονισμού του Συμβουλίου (ΕΕ) αριθ. 833/2014 της 31ης Ιουλίου 2014 σχετικά με περιοριστικά μέτρα λόγω των ενεργειών της Ρωσίας που αποσταθεροποιούν την κατάσταση στην Ουκρανία, όπως τροποποιήθηκε από τον με αριθ. 2022/576 Κανονισμό του Συμβουλίου (ΕΕ) της 8ης Απριλίου 2022.

Συγκεκριμένα δηλώνω ότι:

(α) ο οικονομικός φορέας που εκπροσωπώ (και κανένας από τους οικονομικούς φορείς που εκπροσωπούν μέλη της ένωσης μας), [εφόσον πρόκειται για ένωση οικονομικών φορέων] δεν είναι Ρώσος υπήκοος, ούτε φυσικό ή νομικό πρόσωπο, οντότητα ή φορέας εγκατεστημένος στη Ρωσία·

(β) ο οικονομικός φορέας που εκπροσωπώ (και κανένας από τους οικονομικούς φορείς που εκπροσωπούν μέλη της ένωσης μας, [εφόσον πρόκειται για ένωση οικονομικών φορέων] δεν είναι νομικό πρόσωπο, οντότητα ή φορέας του οποίου τα δικαιώματα ιδιοκτησίας κατέχει άμεσα ή έμμεσα σε ποσοστό άνω του πενήντα τοις εκατό (50%) οντότητα αναφερόμενη στο στοιχείο α) της παρούσας παραγράφου ·

(γ) τόσο ο υπεύθυνα δηλώνων, όσο και ο οικονομικός φορέας που εκπροσωπώ δεν είμαστε φυσικό ή νομικό πρόσωπο, οντότητα ή όργανο που ενεργεί εξ ονόματος ή κατ' εντολή οντότητας που αναφέρεται στα σημεία (α) ή (β) παραπάνω,

(δ) δεν υπάρχει συμμετοχή φορέων και οντοτήτων που απαριθμούνται στα ανωτέρω σημεία α) έως γ), άνω του 10 % της αξίας της σύμβασης των υπεργολάβων, προμηθευτών ή φορέων στις ικανότητες των οποίων να στηρίζεται ο οικονομικός φορέας τον οποίον εκπροσωπώ.»