

ΕΛΛΗΝΙΚΗ ΔΗΜΟΚΡΑΤΙΑ  
ΠΕΡΙΦΕΡΕΙΑ ΔΥΤΙΚΗΣ ΜΑΚΕΔΟΝΙΑΣ  
ΔΗΜΟΣ ΝΕΣΤΟΡΙΟΥ

**ΜΕΛΕΤΗ:**

ΒΕΛΤΙΩΣΗ ΑΓΡΟΤΙΚΗΣ ΟΔΟΠΟΙΙΑΣ ΔΗΜΟΥ ΝΕΣΤΟΡΙΟΥ 2021

ΤΕΥΧΗ ΔΗΜΟΠΡΑΤΗΣΗΣ

1. ΤΕΧΝΙΚΗ ΕΚΘΕΣΗ-ΧΡΟΝΟΔΙΑΓΡΑΜΜΑ
2. ΑΝΑΛΥΤΙΚΗ ΠΡΟΜΕΤΡΗΣΗ
3. ΣΥΝΟΠΤΙΚΗ ΠΡΟΜΕΤΡΗΣΗ
4. ΠΡΟΫΠΟΛΟΓΙΣΜΟΣ ΜΕΛΕΤΗΣ
5. ΤΙΜΟΛΟΓΙΟ ΜΕΛΕΤΗΣ
6. ΤΙΜΕΣ ΕΓΓΑΡΜΟΓΗΣ ΜΕΛΕΤΗΣ
7. ΑΝΤΙΣΤΟΙΧΙΣΗ ΑΡΘΡΩΝ ΜΕ ΕΤΕΠ

ΜΕΛΕΤΗΘΗΚΕ



Γκούρα Αγνή  
Πολιτικός Μηχανικός

ΕΛΕΓΧΘΗΚΕ



Μπούσιος Στέφανος  
Ηλεκτρολόγος Μηχανικός

ΘΕΩΡΗΘΗΚΕ

Ο Προϊστάμενος Δ/σης Τ.Υ.Κ. & Π.



Μέλλιος Αθανάσιος  
Πολιτικός Μηχανικός

ΝΕΣΤΟΡΙΟ, ΑΠΡΙΛΙΟΣ 2021

## ΤΕΧΝΙΚΗ ΕΚΘΕΣΗ

### ΕΙΣΑΓΩΓΗ

Ο Δήμος Νεστορίου του Νομού Καστοριάς, εκπονεί την μελέτη “ΒΕΛΤΙΩΣΗ ΑΓΡΟΤΙΚΗΣ ΟΔΟΠΟΙΑΣ ΔΗΜΟΥ ΝΕΣΤΟΡΙΟΥ 2021”. η οποία αφορά εργασίες βελτίωσης της βατότητας αγροτικών οδών των περιοχών Νεστορίου, Διποταμίας, Κομνηνάδων, Χιονάτου, Κρανοχωρίου, Πολυανέμου, Πτελαίας, Κρανοχωρίου, Αγίας Άννας και Τσουκάς.

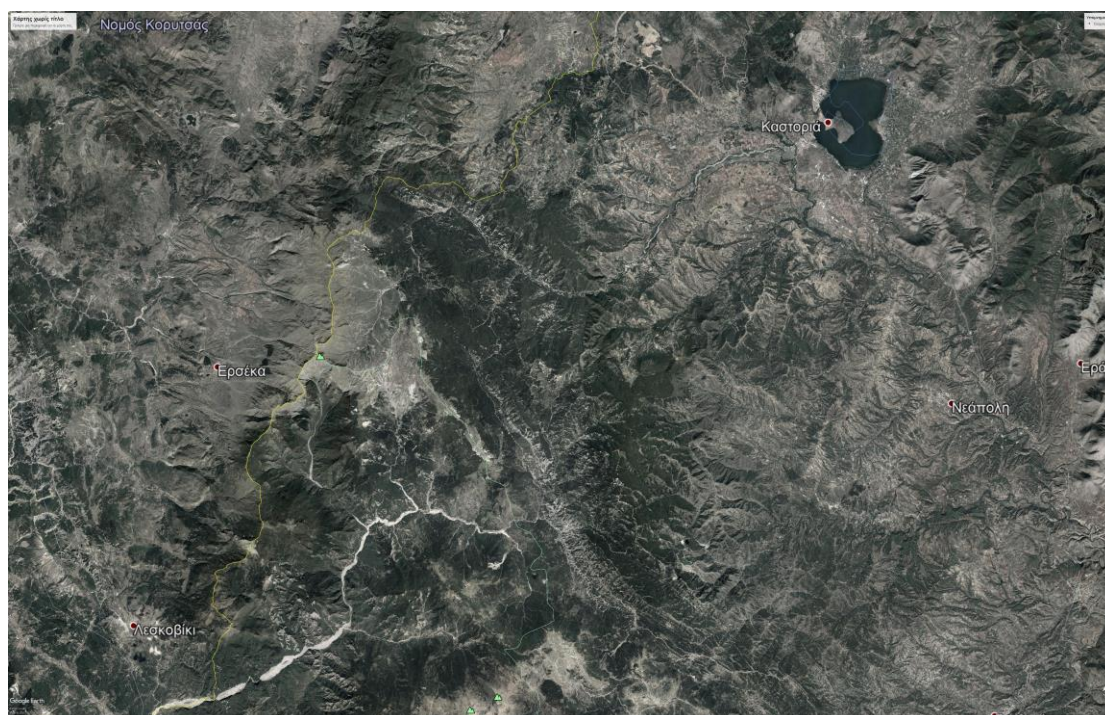

### ΓΕΝΙΚΑ ΣΤΟΙΧΕΙΑ ΠΕΡΙΟΧΗΣ

Ο Δήμος Νεστορίου είναι δήμος της Περιφερειακής Ενότητας Καστοριάς της περιφέρειας Δυτικής Μακεδονίας που συστάθηκε με το Πρόγραμμα Καλλικράτης. Προέκυψε από την συνένωση των προϋπαρχόντων δήμων Νεστορίου και Ακριτών και των κοινοτήτων Αρρεων και Γράμου. Η έκταση του νέου Δήμου είναι 618.46τ.χλμ και ο πληθυσμός του είναι 2.646 κάτοικοι σύμφωνα με την απογραφή του 2011 (3.542 κάτοικοι σύμφωνα με την απογραφή του 2001). Έδρα του νέου δήμου ορίστηκε το Νεστόριο. Είναι ο μεγαλύτερος σε έκταση Καποδιστριακός Δήμος του Νομού Καστοριάς με έκταση 336.000 στρέμματα, εντάσσεται στο ορεινό συγκρότημα του Γράμμου και των Οντρίων, έχει υψόμετρο από 900 έως 2.200 μέτρα, 50% δασοκάλυψη και πλούσια επιφανειακά νερά (Ποταμός Αλιάκμονας).

## ΟΡΙΖΟΝΤΙΟΓΡΑΦΙΑ – ΜΗΚΟΤΟΜΗ ΤΗΣ ΟΔΟΥ

Η μελέτη προβλέπει την βελτίωση των αγροτικών οδών όσων αφορά τα γεωμετρικά χαρακτηριστικά καθώς και την ποιότητα της οδοστρώσας της. Πιο συγκεκριμένα σε κάθε δρόμο αφού απομακρυνθεί το ακατάλληλο έδαφος 30εκ, στη συνέχεια λαμβάνουν χώρα χωματουργικές εργασίες εκσκαφών και επιχώσεων ώστε να διαμορφωθεί το ικανό πλάτος σύμφωνα την κατηγορία τυπικής διατομής στην οποία προτείνεται να ενταχθεί η εκάστοτε οδός ε2 ή η2(βλέπε τυπικές διατομές). Έπειτα διαστρώνονται τα υλικά της οδοστρώσας σύμφωνα με τις προδιαγραφές. Μηκοτομικά προβλέπονται μόνον ήπιες διορθώσεις προς βελτίωση της βατότητας.

## ΤΥΠΙΚΗ ΔΙΑΤΟΜΗ – ΣΤΡΩΣΕΙΣ ΟΔΟΥ

Προτείνονται 2 βασικές κατηγορίες τυπικών διατομών σύμφωνα με τους ΟΜΟΕ και ανάλογα τον διατιθέμενο χώρο πλάτους, η ε2 και η η2 με τελικό πλάτος καταστρώματος 6,00μ και 4,50μ αντίστοιχα.

Ως οδοστρώσας προτείνεται η δημιουργία ζώνης έδρασης με επίστρωση αμμοχάλικου για 20εκ. Στη συνέχεια ακολουθούν άλλες 2 στρώσεις από διαβαθμισμένο υλικό κατηγορίας ΠΤΠ-Ο150 και ΠΤΠ-Ο155 10εκ έκαστος. Η στρώση της βάσης ΠΤΠ-Ο150 εφαρμόζεται μόνον σε επιλεγμένες θέσεις όπως αυτές παρουσιάζονται στο πεδίο της αναλυτικής προμέτρησης. Σε θέσεις όπου θα κριθεί απαραίτητο πρόκειται να διαμορφωθεί χωματουργική τάφρος για την αποροή των ομβρίων ή και ο καθαρισμός υφιστάμενων όπου συναντώνται.

### ΤΥΠΙΚΗ ΔΙΑΤΟΜΗ ε2 μεικτή

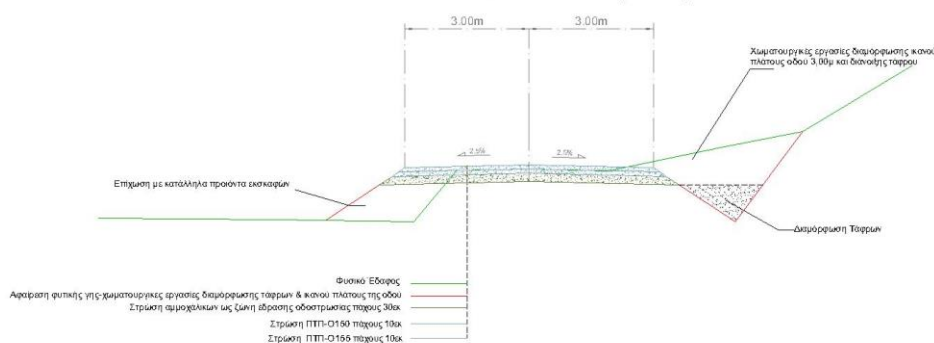

### ΤΥΠΙΚΗ ΔΙΑΤΟΜΗ η2 μεικτή

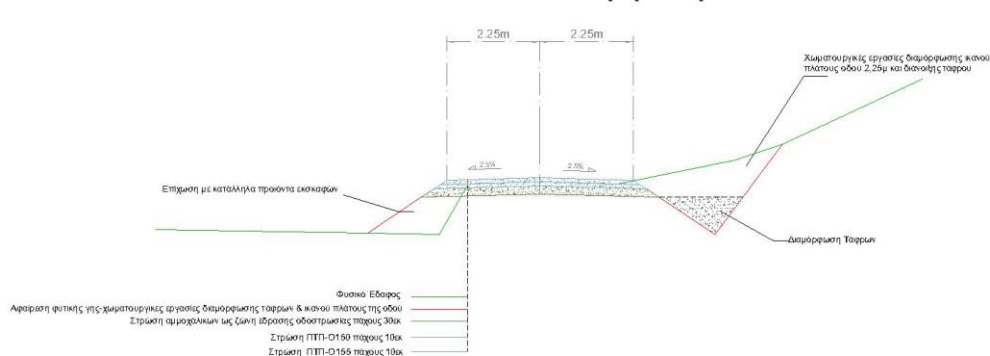

## ΤΕΧΝΙΚΑ ΟΔΟΥ

Σε επιλεγμένες θέσεις κατά μήκος των οδών προβλέπεται η κατασκευή εγκάρσιων τεχνικών ομβρίων υδάτων. Τα τεχνικά κατασκευάζονται με σκοπό την απαγωγή των ομβρίων υδάτων από την ανάντη πλευρά της οδού προς την κατάντη. Το κάθε τεχνικό αποτελείται από το φρεάτιο εισόδου ή περυγότοιχους στα ανάντη, το σωληνωτό οχετό και το τεχνικό εξόδου.

**ΠΤΕΡΥΓΟΤΟΙΧΟΙ.** Το κάθε τεχνικό εισόδου – εξόδου είναι κατασκευασμένο από οπλισμένο σκυρόδεμα κατηγορίας C30/37 με οπλισμό B500C. Το τεχνικό έχει μήκος 1,80m και φέρει κορωνίδα ύψους 0,25m και χαλινό βάθους 0,30m. Οι περυγότοιχοι και όλα τα μέρη του τεχνικού έχουν πάχος 0,20m. Ανάμεσα στα τεχνικά εισόδου - εξόδου τοποθετείται σωληνωτός οχετός από οπλισμένους τσιμεντοσωλήνες, διατομής Ø1000mm, πάχους 160mm, εγκάρσια στην οδό. Ο αγωγός εγκιβωτίζεται σε οπλισμένο σκυρόδεμα κατηγορίας C30/37, πάχους 0,20m με οπλισμό B500c. Το τεχνικό εδράζεται σε άοπλο σκυρόδεμα κατηγορίας C12/15. Όλα τα εξωτερικά μέρη του τεχνικού μονώνονται με διπλή ασφαλτική επάλειψη.

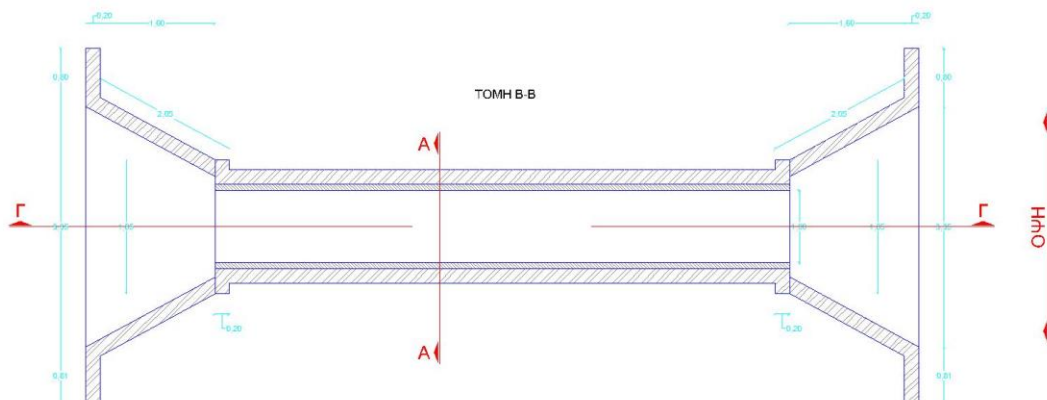

**ΦΡΕΑΤΙΟ.** Το φρεάτιο εισόδου είναι κατασκευασμένο από οπλισμένο σκυρόδεμα κατηγορίας C20/25 με οπλισμό B500C. Οι εσωτερικές διαστάσεις του φρεατίου είναι 1,50x1,50m και ύψος 1,70m. Τα τοιχεία και ο πυθμένας έχουν πάχος 0,25m. Στις δύο απέναντι πλευρές του φρεατίου που συναρμόζουν με την πλευρική τριγωνική τάφρο της οδού, δημιουργείται αντίστοιχο τριγωνικό άνοιγμα για την είσοδο των ομβρίων υδάτων στο φρεάτιο. Το φρεάτιο εδράζεται σε άοπλο σκυρόδεμα κατηγορίας C12/15, πάχους 0,10m. Στη συνέχεια τοποθετείται σωληνωτός οχετός από οπλισμένους τσιμεντοσωλήνες, διατομής Ø1000mm, πάχους 160mm, εγκάρσια στην οδό. Ο αγωγός εγκιβωτίζεται σε άοπλο σκυρόδεμα κατηγορίας C12/15, πάχους 0,20m. Στο πέρας του αγωγού κατασκευάζεται τεχνικό εξόδου από οπλισμένο σκυρόδεμα κατηγορίας C20/25 με οπλισμό B500C που εδράζεται σε άοπλο σκυρόδεμα κατηγορίας C12/15. Στο σχήμα που ακολουθεί φαίνεται τυπική διατομή του τεχνικού.

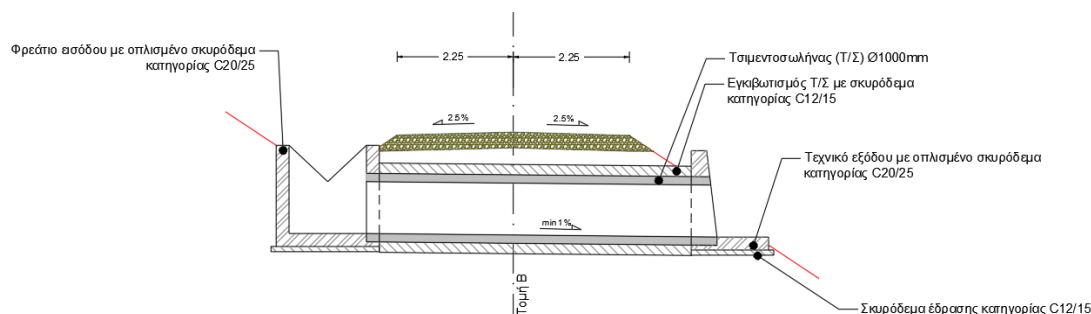

**Τονίζεται ότι** η ακριβής θέση κάθε τεχνικού θα υποδειχθεί από την υπηρεσία στη φάση της κατασκευής. **Στην παρούσα μελέτη επιλέγονται ενδεικτικά κάποιες θέσεις.** Για τον λόγο αυτό προϋπολογίζονται συνολικά 20 τεχνικά, 10 για κάθε είδος εισόδου (πτερυγότοιχους ή φρεάτιο) όπως φαίνεται και στο πεδίο αναλυτικής προμέτρησης τεχνικών.

### ΣΤΟΙΧΕΙΑ ΜΕΛΕΤΗΣ

Συνημμένα στην παρούσα τεχνική έκθεση παρατίθενται σε 2 παραρτήματα τα ακόλουθα:

Παράρτημα (I) : Χρονοδιάγραμμα

Παράρτημα (II) :Αναλυτική Προμέτρηση Οδοποιίας

Παράρτημα (III) :Αναλυτική Προμέτρηση Τεχνικών

ΜΕΛΕΤΗΘΗΚΕ

Γκούρα Αγνή  
Πολιτικός Μηχανικός

ΕΛΕΓΧΘΗΚΕ

Ο Προϊ/νος Τμήματος Έργων,  
Μελετών & προμηθειών

Μπούσιος Στέφανος  
Ηλεκτρολόγος Μηχανικός

ΘΕΩΡΗΘΗΚΕ, 26/04/2021.

Ο Προϊ/νος Δ/σης Τεχνικών  
Υπηρεσιών Δ. Νεστορίου



Μελλάς Αθανάσιος  
Πολιτικός Μηχανικός

ΕΛΛΗΝΙΚΗ ΔΗΜΟΚΡΑΤΙΑ  
 ΠΕΡΙΦΕΡΕΙΑ ΔΥΤΙΚΗΣ ΜΑΚΕΔΟΝΙΑΣ  
 ΠΕΡΙΦΕΡΕΙΑΚΗ ΕΝΟΤΗΤΑ ΚΑΣΤΟΡΙΑΣ  
 ΔΗΜΟΣ ΝΕΣΤΟΡΙΟΥ  
 Δ/ΝΣΗ ΤΕΧΝΙΚΩΝ ΥΠΗΡΕΣΙΩΝ

ΧΡΟΝΟΔΙΑΓΡΑΜΜΑ ΕΡΓΑΣΙΩΝ ΕΡΓΟΥ  
 ΒΕΛΤΙΩΣΗ ΑΓΡΟΤΙΚΗΣ ΟΔΟΠΟΙΑΣ ΔΗΜΟΥ ΝΕΣΤΟΡΙΟΥ 2021

α/α	ΦΑΣΕΙΣ ΕΡΓΑΣΙΩΝ	ΧΡΟΝΟΣ ΕΡΓΑΣΙΩΝ(ΜΗΝΕΣ)															
		1ος	2ος	3ος	4ος	5ος	6ος	7ος	8ος	9ος	10ος	11ος	12ος	13ος	14ος	15ος	
<b>A.</b>	<b>ΧΩΜΑΤΟΥΡΓΙΚΑ-ΟΔΟΣΤΡΩΣΙΑ</b>																
1	ΕΚΣΚΑΦΕΣ ΧΑΛΑΡΩΝ ΕΔΑΦΩΝ - ΕΠΙΧΩΣΕΙΣ																
2	ΔΙΑΝΟΙΞΗ ΤΑΦΡΩΝ																
3	ΑΜΜΟΧΑΛΙΚΑ																
4	3Α - 2στρώσεις 10εκ																
<b>B.</b>	<b>ΤΕΧΝΙΚΑ ΕΡΓΑ</b>																
1.	ΤΕΧΝΙΚΑ ΟΔΟΥ																

ΜΕΛΕΤΗΘΗΚΕ



Γκούρα Αγνή  
 Πολιτικός Μηχανικός

ΕΛΕΓΧΘΗΚΕ

Ο Προϊ/νος Τμήματος Έργων,  
 Μελετών & προμηθειών



Μπούσιος Στέφανος  
 Ηλεκτρολόγος Μηχανικός

ΘΕΩΡΗΘΗΚΕ, 26/04/2021

Ο Προϊ/νος Δ/νσης Τεχνικών  
 Υπηρεσιών Δ. Νεστορίου



Μελέτης Αθανάσιος  
 Πολιτικός Μηχανικός

**ΑΝΑΛΥΤΙΚΗ ΠΡΟΜΕΤΡΗΣΗ**  
ΒΕΛΤΙΩΣΗ ΑΓΡΟΤΙΚΗΣ ΟΔΟΠΟΪΑΣ ΔΗΜΟΥ ΝΕΣΤΟΡΙΟΥ 2021

ΑΝΑΛΥΤΙΚΗ ΠΡΟΜΕΤΡΗΣΗ ΑΓΡΟΤΙΚΩΝ ΔΡΟΜΩΝ																										
ΟΔΟΙ	ΠΕΡΙΟΧΗ	ΜΗΚΟΣ ΟΔΟΥ (m)	ΠΛΑΤΟΣ ΟΔΟΥ (m)	ΠΛΑΤΟΣ ΥΠΟΒΑΣΗΣ (m)	ΤΥΠΙΚΗ ΔΙΑΤΟΜΗ	ΕΜΒΑΔΟ ΦΥΤΙΚΩΝ ΤΥΠΙΚΗΣ ΔΙΑΤΟΜΗΣ	ΕΜΒΑΔΟ ΕΚΣΚΑΦΩΝ ΤΥΠΙΚΗΣ ΔΙΑΤΟΜΗΣ	ΕΜΒΑΔΟ ΕΠΙΧΩΣΕΩΝ ΤΥΠΙΚΗΣ ΔΙΑΤΟΜΗΣ	ΕΜΒΑΔΟ ΑΜΜΟΧΑΛΙΚΩΝ ΤΥΠΙΚΗΣ ΔΙΑΤΟΜΗΣ	ΕΜΒΑΔΟ ΠΤΠ-Ο150 ΤΥΠΙΚΗΣ ΔΙΑΤΟΜΗΣ	ΕΜΒΑΔΟ ΠΤΠ-Ο155 ΤΥΠΙΚΗΣ ΔΙΑΤΟΜΗΣ	ΕΜΒΑΔΟ ΚΑΘΑΡΙΣΜΟΥ ΤΑΦΡΩΝ ΤΥΠΙΚΗΣ ΔΙΑΤΟΜΗΣ	ΕΜΒΑΔΟ ΔΙΑΝΟΙΞΗΣ ΤΑΦΡΩΝ ΤΥΠΙΚΗΣ ΔΙΑΤΟΜΗΣ	ΜΕΤΑΦΟΡΕΣ (m)	ΜΕΣΗ ΜΕΤΑΦΟΡΑ (m)	ΕΚΣΚΑΦΕΣ ΧΑΛΑΡΩΝ ΕΔΑΦΩΝ (m3)	ΕΚΣΚΑΦΕΣ (m3)	ΕΠΙΧΩΣΕΙΣ ΜΕ ΚΑΤΑΛΛΗΛΑ ΠΡΟΪΟΝΤΑ ΕΚΣΚΑΦΗΣ	ΑΜΜΟΧΑΛΙΚΑ Ε2-Ε3 (m3)	ΠΤΠ-Ο150 (m2)	ΠΤΠ-Ο155 (m2)	ΚΑΘΑΡΙΣΜΟΣ ΤΑΦΡΩΝ (m3)	ΔΙΑΝΟΙΞΗ ΤΑΦΡΩΝ (m3)	ΑΡΙΘΜΟΣ ΤΕΧΝΙΚΩΝ (m3)		
Δ1	ΔΙΠΟΤΑΜΙΑ	1260	5.5	5.8	ζ2	1.5	3	2	1.1	0.6	0.55	1.5	1	25300	20000	1890	3780	2520	1386	7308	6930	1890	1260	0		
Δ2		730	4.5	4.8	η2	1	2.5	1.5	1	0.5	0.45	1.5	1	25300	20000	730	1825	1095	730	3285	3285	1095	730	1		
Δ3		555	4.5	4.8	η2	1	2.5	1.5	1	0.5	0.45	1.5	1	25300	20000	555	1387.5	832.5	555	2497.5				832.5	555	0
Δ4		1248	4.5	4.8	η2	1	2.5	1.5	1	0.5	0.45	1.5	1	25300	20000	1248	3120	1872	1248	5616	1248	5616	5616	1872	1248	0
Δ5		1116	5.5	5.8	ζ2	1.5	3	2	1.1	0.6	0.55	1.5	1	25300	20000	1674	3348	2232	1227.6	6138	1227.6	6138	6138	1674	1116	0
Δ6		510	5.5	5.8	ζ2	1.5	3	2	1.1	0.6	0.55	1.5	1	25300	20000	765	1530	1020	561	2805	561	2805		765	510	0
Δ7		484	4.5	4.8	η2	1	2.5	1.5	1	0.5	0.45	1.5	1	25300	20000	484	1210	726	484	2178	484	2178		726	484	0
Δ8		446	4.5	4.8	η2	1	2.5	1.5	1	0.5	0.45	1.5	1	25300	20000	446	1115	669	446	2007	446	2007		669	446	0
Δ9		870	5.5	5.8	ζ2	1.5	3	2	1.1	0.6	0.55	1.5	1	25300	20000	1305	2610	1740	957	4785	957	4785		1305	870	0
Δ10		601	4.5	4.8	η2	1	2.5	1.5	1	0.5	0.45	1.5	1	25300	20000	601	1502.5	901.5	601	2704.5	601	2704.5	2704.5	901.5	601	0
Δ11		267	6.0	6.3	ε2	1.5	3	2	1.4	0.65	0.6	1.5	1	25300	20000	401	801	534	373.8	1602	373.8	1602		400.5	267	0
Δ12		246	4.5	4.8	η2	1	2.5	1.5	1	0.5	0.45	1.5	1	25300	20000	246	615	369	246	1107	246	1107		369	246	0
Δ13		967	4.5	4.8	η2	1	2.5	1.5	1	0.5	0.45	1.5	1	25300	20000	967	2417.5	1450.5	967	4351.5	967	4351.5	4351.5	1450.5	967	1
Δ14		490	4.5	4.8	η2	1	2.5	1.5	1	0.5	0.45	1.5	1	25300	20000	490	1225	735	490	2205	490	2205		735	490	0
K1	ΚΟΜΗΝΙΑΔΕΣ	275	5.5	5.8	ζ2	1.5	3	2	1.1	0.6	0.55	1.5	1	21800	20000	413	825	550	302.5	1512.5	1512.5	550	412.5	275	0	
K2		179	5.5	5.8	ζ2	1.5	3	2	1.1	0.6	0.55	1.5	1	21800	20000	269	537	358	196.9	984.5	196.9	984.5	984.5	358	179	0
K3		468	4.5	4.8	η2	1	2.5	1.5	1	0.5	0.45	1.5	1	21800	20000	468	1170	702	468	2106	468	2106	2106	702	468	0
K4		284	4.5	4.8	η2	1	2.5	1.5	1	0.5	0.45	1.5	1	21800	20000	284	710	426	284	1278	284	1278	1278	426	284	0
K5		298	4.5	4.8	η2	1	2.5	1.5	1	0.5	0.45	1.5	1	21800	20000	298	745	447	298	1341	298	1341	1341	447	298	0
K6		166	5.5	5.8	ζ2	1.5	3	2	1.1	0.6	0.55	1.5	1	21800	20000	249	498	332	182.6	913	182.6	913		249	166	0
K7		256	4.5	4.8	η2	1	2.5	1.5	1	0.5	0.45	1.5	1	21800	20000	256	640	384	256	1152	256	1152		384	256	0
K8		510	5.5	5.8	ζ2	1.5	3	2	1.1	0.6	0.55	1.5	1	21800	20000	765	1530	1020	561	2805	561	2805		765	510	0
K9		318	4.5	4.8	η2	1	2.5	1.5	1	0.5	0.45	1.5	1	21800	20000	318	795	477	318	1431	318	1431		477	318	0
K10		193	4.5	4.8	η2	1	2.5	1.5	1	0.5	0.45	1.5	1	21800	20000	193	482.5	289.5	193	868.5	193	868.5		289.5	193	1
K11		422	5.5	5.8	ζ2	1.5	3	2	1.1	0.6	0.55	1.5	1	21800	20000	633	1266	844	464.2	2321	464.2	2321		633	422	0
K12		50	4.5	4.8	η2	1	2.5	1.5	1	0.5	0.45	1.5	1	21800	20000	50	125	75	50	225	50	225		75	50	0
N1	ΝΕΣΤΟΡΙΟ	1260	5.5	5.8	ζ2	1.5	3	2	1.1	0.6	0.55	1.5	1	5600	20000	1890	3780	2520	1386	6930			1890	1260	2	
N2		730	5.5	5.8	ζ2	1.5	3	2	1.1	0.6	0.55	1.5	1	5600	20000	1095	2190	1460	803	4015			1095	730	1	
N3		555	6.0	6.3	ε2	1.5	3	2	1.4	0.65	0.6	1.5	1	5600	20000	833	1665	1110	777	3330			832.5	555	0	
N4		190	4.5	4.8	η2	1	2.5	1.5	1	0.5	0.45	1.5	1	5600	20000	190	475	285	190	855			285	190	0	
N5		715	4.5	4.8	η2	1	2.5	1.5	1	0.5	0.45	1.5	1	5600	20000	715	1787.5	1072.5	715	3217.5	715	3217.5	3217.5	1072.5	715	0
Π1	ΠΟΛΥΑΝΕΜΟΣ	1573	5.5	5.8	ζ2	1.5	3	2	1.1	0.6	0.55	1.5	1	21000	20000	2360	4719	3146	1730.3	8651.5			8651.5	2359.5	1573	0
Π2		1930	5.5	5.8	ζ2	1.5	3	2	1.1	0.6	0.55	1.5	1	21000	20000	2895	5790	3860	2123	10615				2895	1930	0
Π3		386	5.5	5.8	ζ2	1.5	3	2	1.1	0.6	0.55	1.5	1	21000	20000	579	1158	772	424.6	2123				579	386	0
Π4		641	5.5	5.8	ζ2	1.5	3	2	1.1	0.6	0.55	1.5	1	21000	20000	962	1923	1282	705.1	3525.5				961.5	641	0
Π5		1548	5.5	5.8	ζ2	1.5	3	2	1.1	0.6	0.55	1.5	1	21000	20000	2322	4644	3096	1702.8	8514			8514	2322	1548	0
Π6		1877	4.5	4.8	η2	1	2.5	1.5	1	0.5	0.45	1.5	1	21000	20000	1877	4692.5	2815.5	1877	8446.5	1877	8446.5	8446.5	2815.5	1877	0
Π7		775	5.5	5.8	ζ2	1.5	3	2	1.1	0.6	0.55	1.5	1	21000	20000	1163	2325	1550	852.5	4262.5				1162.5	775	1
Π8		975	5.5	5.8	ζ2	1.5	3	2	1.1	0.6	0.55	1.5	1	21000	20000	1463	2925	1950	1072.5	5362.5				1462.5	975	0
X1		2790	4.5	4.8	η2	1	2.5	1.5	1	0.5	0.45	1.5	1	21200	20000	2790	6975	4185	2790	12555			4185	2790	2	

X2	ΧΙΟΝΑΤΟ	2383	5.5	5.5	ζ2	1.5	3	2	1.1	0.6	0.55	1.5	1	21200	20000	3575	7149	4766	2621.3	13106.5	13106.5	3574.5	2383	1
X3		753	4.5	4.8	η2	1	2.5	1.5	1	0.5	0.45	1.5	1	21200	20000	753	1882.5	1129.5	753	3388.5		1129.5	753	0
X4		1666	4.5	4.8	η2	1	2.5	1.5	1	0.5	0.45	1.5	1	21200	20000	1666	4165	2499	1666	7497	7497	2499	1666	1
X5		1055	4.5	4.8	η2	1	2.5	1.5	1	0.5	0.45	1.5	1	21200	20000	1055	2637.5	1582.5	1055	4747.5		1582.5	1055	1
KP1	ΚΡΑΝΟΧΩΡΗ	335	4.5	4.8	η2	1	2.5	1.5	1	0.5	0.45	1.5	1	4800	20000	335	837.5	502.5	335	1507.5		502.5	335	0
KP2		810	4.5	4.8	η2	1	2.5	1.5	1	0.5	0.45	1.5	1	4800	20000	810	2025	1215	810	3645		1215	810	0
KP3		175	4.5	4.8	η2	1	2.5	1.5	1	0.5	0.45	1.5	1	4800	20000	175	437.5	262.5	175	787.5		262.5	175	0
KP4		120	4.5	4.8	η2	1	2.5	1.5	1	0.5	0.45	1.5	1	4800	20000	120	300	180	120	540		180	120	0
KP5		1110	4.5	4.8	η2	1	2.5	1.5	1	0.5	0.45	1.5	1	4800	20000	1110	2775	1665	1110	4995		1665	1110	0
KP6		1260	4.5	4.8	η2	1	2.5	1.5	1	0.5	0.45	1.5	1	4800	20000	1260	3150	1890	1260	5670	5670	1890	1260	0
KP7		550	4.5	4.8	η2	1	2.5	1.5	1	0.5	0.45	1.5	1	4800	20000	550	1375	825	550	2475	2475	825	550	0
KP8		355	4.5	4.8	η2	1	2.5	1.5	1	0.5	0.45	1.5	1	4800	20000	355	887.5	532.5	355	1597.5	1597.5	532.5	355	0
KP9		1155	4.5	4.8	η2	1	2.5	1.5	1	0.5	0.45	1.5	1	4800	20000	1155	2887.5	1732.5	1155	5197.5		1732.5	1155	0
KP10		795	4.5	4.8	η2	1	2.5	1.5	1	0.5	0.45	1.5	1	4800	20000	795	1987.5	1192.5	795	3577.5		1192.5	795	1
KP11		965	4.5	4.8	η2	1	2.5	1.5	1	0.5	0.45	1.5	1	4800	20000	965	2412.5	1447.5	965	4342.5	4342.5	1447.5	965	0
ΠΤ1	ΠΤΕΛΕΑ	355	4.5	4.8	η2	1	2.5	1.5	1	0.5	0.45	1.5	1	7700	20000	355	887.5	532.5	355	1597.5	1597.5	532.5	355	0
ΠΤ2		2500	4.5	4.8	η2	1	2.5	1.5	1	0.5	0.45	1.5	1	7700	20000	2500	6250	3750	2500	11250	11250	3750	2500	1
ΠΤ3		1290	4.5	4.8	η2	1	2.5	1.5	1	0.5	0.45	1.5	1	7700	20000	1290	3225	1935	1290	5805	5805	1935	1290	1
ΠΤ4		1570	4.5	4.8	η2	1	2.5	1.5	1	0.5	0.45	1.5	1	7700	20000	1570	3925	2355	1570	7065	7065	2355	1570	1
ΠΤ5		355	4.5	4.8	η2	1	2.5	1.5	1	0.5	0.45	1.5	1	7700	20000	355	887.5	532.5	355	1597.5		532.5	355	0
ΠΤ6		440	4.5	4.8	η2	1	2.5	1.5	1	0.5	0.45	1.5	1	7700	20000	440	1100	660	440	1980		660	440	0
ΠΤ7		515	4.5	4.8	η2	1	2.5	1.5	1	0.5	0.45	1.5	1	7700	20000	515	1287.5	772.5	515	2317.5		772.5	515	0
ΠΤ8		690	4.5	4.8	η2	1	2.5	1.5	1	0.5	0.45	1.5	1	7700	20000	690	1725	1035	690	3105		1035	690	0
ΠΤ9		105	4.5	4.8	η2	1	2.5	1.5	1	0.5	0.45	1.5	1	7700	20000	105	262.5	157.5	105	472.5		157.5	105	0
ΠΤ10		105	4.5	4.8	η2	1	2.5	1.5	1	0.5	0.45	1.5	1	7700	20000	105	262.5	157.5	105	472.5		157.5	105	0
ΠΤ11		90	4.5	4.8	η2	1	2.5	1.5	1	0.5	0.45	1.5	1	7700	20000	90	225	135	90	405		135	90	0
ΠΤ12		230	4.5	4.8	η2	1	2.5	1.5	1	0.5	0.45	1.5	1	7700	20000	230	575	345	230	1035		345	230	0
ΠΤ13		640	4.5	4.8	η2	1	2.5	1.5	1	0.5	0.45	1.5	1	7700	20000	640	1600	960	640	2880		960	640	0
ΠΤ14		320	4.5	4.8	η2	1	2.5	1.5	1	0.5	0.45	1.5	1	7700	20000	320	800	480	320	1440		480	320	0
ΠΤ15		1505	4.5	4.8	η2	1	2.5	1.5	1	0.5	0.45	1.5	1	7700	20000	1505	3762.5	2257.5	1505	6772.5		2257.5	1505	0
AN1	ΑΓΙΑ ΑΝΝΑ	1280	4.5	4.8	η2	1	2.5	1.5	1	0.5	0.45	1.5	1	1600	20000	1280	3200	1920	1280	5760		1920	1280	1
ΤΣ1	ΤΣΟΥΚΑ	775	4.5	4.8	η2	1	2.5	1.5	1	0.5	0.45	1.5	1	1600	20000	775	1937.5	1162.5	775	3487.5		1162.5	775	0
ΤΣ2		4535	4.5	4.8	η2	1	2.5	1.5	1	0.5	0.45	1.5	1	1600	20000	4535	11337.5	6802.5	4535	20407.5		6802.5	4535	1
ΤΣ3		435	4.5	4.8	η2	1	2.5	1.5	1	0.5	0.45	1.5	1	1600	20000	435	1087.5	652.5	435	1957.5		652.5	435	1
ΣΥΝΟΛΑ:		60376											1092500		69541.50	160105.50	99729.50	62455.70	290812.00	125482.50	90564.00	60376.00	20.00	
														20000		20KM								

ΜΕΛΕΤΗΘΗΚΕ

Γκούρα Αग्νή  
Πολιτικός Μηχανικός

ΕΛΕΓΧΘΗΚΕ

Ο Προϊ/νος Τμήματος Έργων,  
Μελετών & προμηθειών

Μπούσιος Στέφανος  
Ηλεκτρολόγος Μηχανικός

ΘΕΩΡΗΘΗΚΕ, 26/04/2021.

Ο Προϊ/νος Δ/σης Τεχνικών  
Υπηρεσιών Δ. Νεστορίου



Μελάιος Αθανάσιος  
Πολιτικός Μηχανικός



---

---

## 1) Αναλυτική προμέτρηση τεχνικού οδού

---

---

Πλάτος οδού 6.00

### Αναλυτική προμέτρηση ενός τεχνικού οδού

ΥΔΡ 3.17	Εκσκαφή θεμελίων τεχνικών έργων σε έδαφος γαιώδες-ημιβραχώδες Όγκος Εκσκαφών	$4,0 \times 2,5 \times 12 =$	120.00 m <sup>3</sup>
ΥΔΡ 5.05.02	Επιχώσεις ορυγμάτων υπογείων δικτύων με διαβαθμισμένο θραυστό αμμοχάλικο λατομείου Για συνολικό πάχος επίχωσης άνω των 50 cm Εκσκαφή μείον όγκο σκυροδεμάτων	$7,06 \times 8 - 1,72 \times 8 =$	42.72 m <sup>3</sup>
ΥΔΡ 9.10.03	Παραγωγή, μεταφορά, διάστρωση, συμπύκνωση και συντήρηση σκυροδέματος Για κατασκευές από σκυρόδεμα κατηγορίας C12/15	$2,20 \times 2,20 \times 0,10 + 2,10 \times 2,10 \times 0,10 =$	0.93 m <sup>3</sup>
ΥΔΡ 9.10.07	Παραγωγή, μεταφορά, διάστρωση, συμπύκνωση και συντήρηση σκυροδέματος Για κατασκευές από σκυρόδεμα κατηγορίας C30/37	$0,25 \times 1,5 \times 2,2 \times 3 + 0,25 \times 1,5 \times 3 + 2 \times 2 \times 0,25 + 2 \times 3 \times 0,3 + 0,66 \times 3 + 1,59 \times 7 =$	19.51 m <sup>3</sup>
ΥΔΡ 9.26	Προμήθεια και τοποθέτηση σιδηρού οπλισμού σκυροδεμάτων υδραυλικών έργων Εκτίμηση 80Kg ανά κυβικό σκυροδέματος	$80 \times 19.51 =$	1560.80 Kg
ΥΔΡ 12.01.01.07	Προμήθεια, μεταφορά στη θέση εγκατάστασης, και τοποθέτηση προκατασκευασμένων τσιμεντοσωλήνων κατα ΕΛΟΤ EN 1916. Τσιμεντοσωλήνες αποχέτευσης κλάσεως αντοχής 120 κατά ΕΛΟΤ EN 1916 Ονομαστικής διαμέτρου D1000 mm	Μήκος τσιμεντοσωλήνα τεχνικού	8.00 m

---

---

## 1) Αναλυτική προμέτρηση τεχνικού οδού

---

---

### Συνολική προμέτρηση τεχνικών οδού

Πλήθος τεχνικών  
Σύνολο 10 τεμ

ΥΔΡ 3.17	Εκσκαφή θεμελίων τεχνικών έργων σε έδαφος γαιώδες-ημιβραχώδες	10*120=	1200.00 m <sup>3</sup>
ΥΔΡ 5.05.02	Επιχώσεις ορυγμάτων υπογείων δικτύων με διαβαθμισμένο θραυστό αμμοχάλικο λατομείου Για συνολικό πάχος επίχωσης άνω των 50 cm Εκσκαφή μείον όγκο σκυροδεμάτων	10*42.72=	427.20 m <sup>3</sup>
ΥΔΡ 9.10.03	Παραγωγή, μεταφορά, διάστρωση, συμπύκνωση και συντήρηση σκυροδέματος Για κατασκευές από σκυρόδεμα κατηγορίας C12/15	10*0.925=	9.25 m <sup>3</sup>
ΥΔΡ 9.10.07	Παραγωγή, μεταφορά, διάστρωση, συμπύκνωση και συντήρηση σκυροδέματος Για κατασκευές από σκυρόδεμα κατηγορίας C30/37	10*19.51=	195.10 m <sup>3</sup>
ΥΔΡ 9.26	Προμήθεια και τοποθέτηση σιδηρού οπλισμού σκυροδεμάτων υδραυλικών έργων	10*1560.8=	15608.00 Kg
ΥΔΡ 12.01.01.07	Προμήθεια, μεταφορά στη θέση εγκατάστασης, και τοποθέτηση προκατασκευασμένων τσιμεντοσωλήνων κατα ΕΛΟΤ EN 1916. Τσιμεντοσωλήνες αποχέτευσης κλάσεως αντοχής 120 κατά ΕΛΟΤ EN 1916 Ονομαστικής διαμέτρου D1000 mm	10*8=	80.00 m

## Αναλυτική προμέτρηση εγκάρσιου τεχνικού με πτερυγοτοιχοις

Πλάτος οδού **6.00** m  
Βάθος τοποθέτησης **2.00** m

Πλήθος **10.00**

<b>ΥΔΡ 3.17</b>	<b>Εκσκαφή θεμελίων τεχνικών έργων σε έδαφος γαιώδες-ημιβραχώδες</b> Θεωρείται έδαφος γαιώδες-ημιβραχώδες 95% μήκος εκσκαφής 7.00 m πλάτος εκσκαφής 3.00 m βάθος εκσκαφής 2.00 m	$(7 \times 3 \times 2) \times 95\% =$	39.90 m <sup>3</sup>	<b>400.00 m<sup>3</sup></b>
<b>ΥΔΡ 3.18</b>	<b>Εκσκαφή θεμελίων τεχνικών έργων σε έδαφος βραχώδες</b> <b>Χωρίς χρήση εκρηκτικών υλών (μόνον με κρουστικό εξοπλισμό)</b> Θεωρείται έδαφος βραχώδες 5% μήκος εκσκαφής 7.00 m πλάτος εκσκαφής 3.00 m βάθος εκσκαφής 2.00 m	$(7 \times 3 \times 2) \times 5\% =$	2.10 m <sup>3</sup>	<b>30.00 m<sup>3</sup></b>
<b>ΥΔΡ 5.05.02</b>	<b>Επιχώσεις ορυγμάτων υπογείων δικτύων με διαβαθμισμένο θραυστό αμμοχάλικο λατομείου</b> <b>Για συνολικό πάχος επίχωσης άνω των 50 cm</b> Εκσκαφή μείον όγκο σκυροδεμάτων	$(39.9 + 2.1) - (1.58 \times 1.58 \times 7) - (1.78 \times 0.10 \times 7) =$	23.28 m <sup>3</sup>	<b>240.00 m<sup>3</sup></b>
<b>ΥΔΡ 6.01.01.02</b>	<b>Λειτουργία εργοταξιακών αντλητικών συγκροτημάτων</b> <b>Αντλητικά συγκροτήματα diesel ή βενζινοκίνητα.</b> <b>Ισχύος 1,0 έως 2,0 HP</b>	Εκτίμηση	<b>20.00</b> h	<b>200.00 h</b>
<b>ΥΔΡ 9.01</b>	<b>Ξυλότυποι ή σιδηρότυποι επιπέδων επιφανειών</b> Σώμα τεχνικού	$(1.58 \times 2 \times 7) =$	22.12 m <sup>2</sup>	
	Τεχνικό εισόδου εξόδου (x2)	$2 \times 15.13 =$	30.26 m <sup>2</sup>	
		Σύνολο	52.38 m <sup>2</sup>	<b>530.00 m<sup>2</sup></b>
<b>ΥΔΡ 9.10.03</b>	<b>Παραγωγή, μεταφορά, διάστρωση, συμπίκνωση και συντήρηση σκυροδέματος</b> <b>Για κατασκευές από σκυρόδεμα κατηγορίας C12/15</b>	$(1.78 \times 0.10 \times 7) =$	1.25 m <sup>3</sup>	<b>20.00 m<sup>3</sup></b>
<b>ΥΔΡ 9.10.07</b>	<b>Παραγωγή, μεταφορά, διάστρωση, συμπίκνωση και συντήρηση σκυροδέματος</b> <b>Για κατασκευές από σκυρόδεμα κατηγορίας C30/37</b> Σώμα τεχνικού	$(1.4 \times 7) =$	9.80 m <sup>3</sup>	
	Τεχνικό εισόδου εξόδου (x2)	$2 \times 2.34 =$	4.68 m <sup>3</sup>	
		Σύνολο	14.48 m <sup>3</sup>	<b>150.00 m<sup>3</sup></b>
<b>ΥΔΡ 9.26</b>	<b>Προμήθεια και τοποθέτηση σιδηρού οπλισμού σκυροδεμάτων υδραυλικών έργων</b> Αναλογία 80Kg ανά m <sup>3</sup>	12000.00 Kg		<b>12000.00 Kg</b>
<b>ΥΔΡ 12.01.01.07</b>	<b>Προμήθεια, μεταφορά στη θέση εγκατάστασης, και τοποθέτηση</b> <b>προκατασκευασμένων τσιμεντοσωλήνων κατα ΕΛΟΤ EN 1916.</b> <b>Ονομαστικής διαμέτρου D1000 mm</b>	7.00 m		<b>70.00 m</b>
<b>ΟΔΟ Β-36</b>	<b>Μόνωση με διπλή ασφαλτική επάλειψη</b> Σώμα τεχνικού	$(1.58 \times 3 \times 7) =$	33.18 m <sup>2</sup>	
	Τεχνικό εισόδου εξόδου (x2)	$2 \times 6.11 =$	12.22 m <sup>2</sup>	
		Σύνολο	45.40 m <sup>2</sup>	<b>460.00 m<sup>2</sup></b>

ΠΡΟΜΕΤΡΗΣΗ

A/A	Είδος Εργασιών	A.T.	Κωδικός Άρθρου	Μον. Μετρ.	Ποσότητα
[1]	[2]	[3]	[4]	[5]	[6]
<b>1. ΧΩΜΑΤΟΥΡΓΙΚΑ</b>					
1	Εκσκαφή χαλαρών εδαφών	1	ΝΑΟΔΟ Α01	m3	69.541,50
2	Γενικές Εκσκαφές σε έδαφος γαιώδες - ημιβραχώδες	2	ΝΑΟΔΟ Α02	m3	160.105,50
3	Κατασκευή επιχωμάτων	3	ΝΑΟΔΟ Α20	m3	162.205,00
4	Διάνοιξη τάφρου σε έδαφος γαιώδες - ημιβραχώδες	4	ΝΑΟΔΟ Α04.1	m3	60.376,00
5	Καθαρισμός και μόρφωση τάφρου τριγωνικής διατομής ή τάφρου ερείσματος, σε κάθε είδους έδαφος	5	ΝΑΟΔΟ Α14	m	45.000,00
6	Προμήθεια δανείων, συνήθη δάνεια υλικών Κατηγορίας Ε2 έως Ε3	6	ΝΑΟΔΟ Α18.1	m3	62.475,50
<b>2. ΟΔΟΣΤΡΩΣΙΑ</b>					
1	Υπόβαση οδοστρώσας συμπυκνωμένου πάχους 0,10 m	7	ΝΑΟΔΟ Γ01.2	m2	290.812,00
2	Βάση πάχους 0,10 m (Π.Τ.Π. Ο-155)	8	ΝΑΟΔΟ Γ02.2	m2	125.482,50
<b>3. ΤΕΧΝΙΚΑ ΕΡΓΑ</b>					
1	Εκσκαφή θεμελίων τεχνικών έργων σε έδαφος γαιώδες-ημιβραχώδες	9	ΝΑΥΔΡ 3.17	m3	1.600,00
2	Εκσκαφή θεμελίων τεχνικών έργων σε έδαφος βραχώδες χωρίς χρήση εκρηκτικών υλών (μόνον με κρουστικό εξοπλισμό)	10	ΝΑΥΔΡ 3.18.01	m3	50,00
3	Επιχώσεις ορυγμάτων υπογείων δικτύων με διαβαθμισμένο θραυστό αμμοχάλικο λατομείου Για συνολικό πάχος επίχωσης άνω των 50 cm	11	ΝΑΥΔΡ 5.05.02	m3	667,20
4	Λειτουργία εργοταξιακών αντλητικών συγκροτημάτων Αντλητικά συγκροτήματα diesel ή βενζινοκίνητα. Ισχύος 1,0 έως 2,0 HP	12	ΝΑΥΔΡ 6.01.01.02	h	200,00
5	Ξυλότυποι ή σιδηρότυποι επιπέδων επιφανειών	13	ΝΑΥΔΡ 9.01	m2	530,00
6	Παραγωγή, μεταφορά, διάστρωση, συμπύκνωση και συντήρηση σκυροδέματος Για κατασκευές από σκυρόδεμα κατηγορίας C12/15	14	ΝΑΥΔΡ 9.10.03	m3	29,25
7	Παραγωγή, μεταφορά, διάστρωση, συμπύκνωση και συντήρηση σκυροδέματος Για κατασκευές από σκυρόδεμα κατηγορίας C30/37	15	ΝΑΥΔΡ 9.10.07	m3	345,10
8	Προμήθεια και τοποθέτηση σιδηρού σπλισμού σκυροδεμάτων υδραυλικών έργων	16	ΝΑΥΔΡ 9.26	kg	27.608,00
9	Προμήθεια, μεταφορά στη θέση εγκατάστασης, και τοποθέτηση προκατασκευασμένων τσιμεντοσωλήνων κατά ΕΛΟΤ EN 1916 Τσιμεντοσωλήνες αποχέτευσης κλάσεως αντοχής 120 κατά ΕΛΟΤ EN 1916 Ονομαστικής διαμέτρου D1000 mm	17	ΝΑΥΔΡ 12.01.01.07	m	150,00
10	Μόνωση με διπλή ασφαλτική επάλειψη	18	ΝΑΟΔΟ Β36	m2	460,00

ΜΕΛΕΤΗΘΗΚΕ



Γκούρα Αγνή  
Πολιτικός Μηχανικός

ΕΛΕΓΧΘΗΚΕ

Ο Προϊ/νος Τμήματος Έργων,  
Μελετών & προμηθειών



Μπούσιος Στέφανος  
Ηλεκτρολόγος Μηχανικός

ΘΕΩΡΗΘΗΚΕ, 26/04/2021.

Ο Προϊ/νος Δ/σης Τεχνικών  
Υπηρεσιών Δ. Νεστορίου

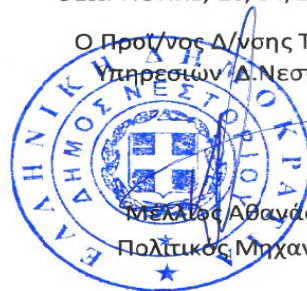

Μελλάς Αθανάσιος  
Πολιτικός Μηχανικός

ΠΡΟΫΠΟΛΟΓΙΣΜΟΣ ΔΗΜΟΠΡΑΤΗΣΗΣ

Α/Α	Είδος Εργασιών	Κωδικός Άρθρου	Κωδικός Αναθεώρησης	Α.Τ.	Μον. Μετρ.	Ποσότητα	Τιμή Μονάδας (Ευρώ)	Δαπάνη (Ευρώ)	
								Μερική Δαπάνη	Ολική Δαπάνη
[1]	[2]	[3]	[4]	[5]	[6]	[7]	[8]	[9]	[10]
<b>1. ΧΩΜΑΤΟΥΡΓΙΚΑ</b>									
1	Εκσκαφή χαλαρών εδαφών	ΝΑΟΔΟ Α01	ΝΟΔΟ 1110	1	m3	69.541,50	0,35	24.339,53	
2	Γενικές Εκσκαφές σε έδαφος γαιώδες - ημιβραχώδες	ΝΑΟΔΟ Α02	ΝΟΔΟ 1123.Α	2	m3	160.105,50	0,65	104.068,58	
3	Κατασκευή επιχωμάτων	ΝΑΟΔΟ Α20	ΝΟΔΟ 1530	3	m3	162.205,00	0,95	154.094,75	
4	Διάνοξη τάφρου σε έδαφος γαιώδες - ημιβραχώδες	ΝΑΟΔΟ Α04.1	ΝΟΔΟ 1212	4	m3	60.376,00	1,50	90.564,00	
5	Καθαρισμός και μόρφωση τάφρου τριγωνικής διατομής ή τάφρου ερείσματος, σε κάθε είδους έδαφος	ΝΑΟΔΟ Α14	ΝΟΔΟ 1310	5	m	45.000,00	0,60	27.000,00	
6	Προμήθεια δανείων, συνήθη δάνεια υλικών Κατηγορίας Ε2 έως Ε3	ΝΑΟΔΟ Α18.1	ΝΟΔΟ 1510	6	m3	62.475,50	4,75	296.758,63	
<b>Σύνολο : 1. ΧΩΜΑΤΟΥΡΓΙΚΑ</b>								<b>696.825,49</b>	<b>696.825,49</b>
<b>2. ΟΔΟΣΤΡΩΣΙΑ</b>									
1	Υπόβαση οδοστρώσας συμπτυκωμένου πάχους 0,10 m	ΝΑΟΔΟ Γ01.2	ΝΟΔΟ 3111B	7	m2	290.812,00	1,76	511.829,12	
2	Βάση πάχους 0,10 m (Π.Τ.Π. Ο-155)	ΝΑΟΔΟ Γ02.2	ΝΟΔΟ 3211B	8	m2	125.482,50	1,86	233.397,45	
<b>Σύνολο : 2. ΟΔΟΣΤΡΩΣΙΑ</b>								<b>745.226,57</b>	<b>745.226,57</b>
<b>3. ΤΕΧΝΙΚΑ ΕΡΓΑ</b>									
1	Εκσκαφή θεμελίων τεχνικών έργων σε έδαφος γαιώδες-ημιβραχώδες	ΝΑΥΔΡ 3.17	ΥΔΡ 6054	9	m3	1.600,00	2,00	3.200,00	
2	Εκσκαφή θεμελίων τεχνικών έργων σε έδαφος βραχώδες χωρίς χρήση εκρηκτικών υλών (μόνον με κρουστικό εξοπλισμό)	ΝΑΥΔΡ 3.18.01	ΥΔΡ 6055	10	m3	50,00	25,00	1.250,00	
3	Επιχώσεις ορυγμάτων υπογείων δικτύων με διαβαθμισμένο θραυστό αμμοχάλικο λατομείου Για συνολικό πάχος επίχωσης άνω των 50 cm	ΝΑΥΔΡ 5.05.02	ΥΔΡ 6068	11	m3	667,20	18,60	12.409,92	
4	Λειτουργία εργοταξιακών αντλητικών συγκροτημάτων Αντλητικά συγκροτήματα diesel ή βενζινοκίνητα. Ισχύος 1,0 έως 2,0 HP	ΝΑΥΔΡ 6.01.01.02	ΥΔΡ 6107	12	h	200,00	4,50	900,00	
5	Ξυλότυποι ή σιδηρότυποι επιπέδων επιφανειών	ΝΑΥΔΡ 9.01	ΥΔΡ 6301	13	m2	530,00	8,00	4.240,00	
6	Παραγωγή, μεταφορά, διάστρωση, συμπίκνωση και συντήρηση σκυροδέματος Για κατασκευές από σκυρόδεμα κατηγορίας C12/15	ΝΑΥΔΡ 9.10.03	ΥΔΡ 6326	14	m3	29,25	75,00	2.193,75	
7	Παραγωγή, μεταφορά, διάστρωση, συμπίκνωση και συντήρηση σκυροδέματος Για κατασκευές από σκυρόδεμα κατηγορίας C30/37	ΝΑΥΔΡ 9.10.07	ΥΔΡ 6331	15	m3	345,10	100,00	34.510,00	
8	Προμήθεια και τοποθέτηση σιδηρού οπλισμού σκυροδεμάτων υδραυλικών έργων	ΝΑΥΔΡ 9.26	ΥΔΡ 6311	16	kg	27.608,00	0,95	26.227,60	
<b>Σε μεταφορά</b>								<b>84.931,27</b>	<b>1.442.052,06</b>

ΠΡΟΫΠΟΛΟΓΙΣΜΟΣ ΔΗΜΟΠΡΑΤΗΣΗΣ

Α/Α	Είδος Εργασιών	Κωδικός Άρθρου	Κωδικός Αναθεώρησης	Α.Τ.	Μον. Μετρ.	Ποσότητα	Τιμή Μονάδας (Ευρώ)	Δαπάνη (Ευρώ)	
								Μερική Δαπάνη	Ολική Δαπάνη
[1]	[2]	[3]	[4]	[5]	[6]	[7]	[8]	[9]	[10]
<b>Από μεταφορά</b>								<b>84.931,27</b>	<b>1.442.052,06</b>
9	Προμήθεια, μεταφορά στη θέση εγκατάστασης, και τοποθέτηση προκατασκευασμένων τσιμεντοσωλήνων κατά ΕΛΟΤ EN 1916 Τσιμεντοσωλήνες αποχέυσης κλάσεως αντοχής 120 κατά ΕΛΟΤ EN 1916 Ονομαστικής διαμέτρου D1000 mm	ΝΑΥΔΡ 12.01.01.07	ΥΔΡ 6551.7	17	m	150,00	140,00	21.000,00	
10	Μόνωση με διπλή ασφαλτική επάλειψη	ΝΑΟΔΟ Β36	ΝΟΔΟ 2411	18	m <sup>2</sup>	460,00	1,60	736,00	
<b>Σύνολο : 3. ΤΕΧΝΙΚΑ ΕΡΓΑ</b>								<b>106.667,27</b>	<b>106.667,27</b>
<b>Άθροισμα</b> Προστίθεται ΓΕ & ΟΕ									<b>1.548.719,33</b>
								18,00%	278.769,48
<b>Άθροισμα</b> Απρόβλεπτα									<b>1.827.488,81</b>
								15,00%	274.123,32
<b>Άθροισμα</b> ΦΠΑ									<b>2.101.612,13</b>
								24,00%	504.386,91
<b>ΓΕΝΙΚΟ ΣΥΝΟΛΟ</b>									<b>2.605.999,04</b>

ΜΕΛΕΤΗΘΗΚΕ



Γκούρα Αγνή  
Πολιτικός Μηχανικός

ΕΛΕΓΧΘΗΚΕ

Ο Προϊ/νος Τμήματος Έργων,  
Μελετών & προμηθειών



Μπούσιος Στέφανος  
Ηλεκτρολόγος Μηχανικός

ΘΕΩΡΗΘΗΚΕ, 26/04/2021.

Ο Προϊ/νος Δ/σης Τεχνικών  
Υπηρεσιών Δ. Νεστορίου



Μελάιος Αθανάσιος  
Πολιτικός Μηχανικός

## ΤΙΜΟΛΟΓΙΟ ΔΗΜΟΠΡΑΤΗΣΗΣ

Τιμαριθμική : 2012Γ

### ΤΙΜΟΛΟΓΙΟ ΜΕΛΕΤΗΣ ΕΡΓΩΝ ΟΔΟΠΟΙΑΣ

#### ΓΕΝΙΚΟΙ ΟΡΟΙ

Αντικείμενο του παρόντος τιμολογίου είναι ο καθορισμός τιμών μονάδος των εργασιών, που είναι απαραίτητες για την έντεχνη ολοκλήρωση του Έργου, όπως προδιαγράφεται στα λοιπά Τεύχη Δημοπράτησης που ορίζονται στη Διακήρυξη.

1. Οι τιμές μονάδας του παρόντος Τιμολογίου αναφέρονται σε μονάδες πλήρως περαιωμένων εργασιών, όπως περιγράφονται αναλυτικά παρακάτω, οι οποίες θα εκτελεστούν στην περιοχή του Έργου. Οι τιμές μονάδος περιλαμβάνουν όλες τις δαπάνες που αναφέρονται στην περιγραφή των εργασιών, καθώς και όσες απαιτούνται για την πλήρη και έντεχνη εκτέλεση των εργασιών, σύμφωνα και με τα λοιπά Τεύχη Δημοπράτησης.

Καμιά αξίωση ή αμφισβήτηση δεν μπορεί να θεμελιωθεί, ως προς το είδος και την απόδοση των μηχανημάτων, τις ειδικότητες και τον αριθμό του εργατοτεχνικού προσωπικού και την δυνατότητα χρησιμοποίησης ή μη μηχανικών μέσων, εκτός αν άλλως ορίζεται στα άρθρα του παρόντος.

Σύμφωνα με τα παραπάνω, με τις τιμές μονάδος του παρόντος Τιμολογίου προκύπτει το προϋπολογιζόμενο άμεσο κόστος του Έργου, δηλαδή το συνολικό κόστος των επί μέρους εργασιών ή λειτουργιών, οι οποίες συνθέτουν το φυσικό αντικείμενο του Έργου. Στις τιμές μονάδος αυτές, ενδεικτικά και όχι περιοριστικά, περιλαμβάνονται τα κάτωθι:

- 1.1 Κάθε είδους επιβάρυνση των ενσωματωμένων υλικών από φόρους, τέλη, δασμούς, έξοδα εκτελωνισμού, ειδικούς φόρους κ.λπ., πλην του Φ.Π.Α. Ο Ανάδοχος δεν απαλλάσσεται από τα τέλη διοδίων των κάθε είδους μεταφορικών του μέσων.
- 1.2 Οι δαπάνες προμήθειας των πάσης φύσεως, ενσωματωμένων και μη, κυρίων και βοηθητικών υλικών, μεταφοράς τους στις θέσεις εκτέλεσης των εργασιών, αποθήκευσης, φύλαξης, επεξεργασίας τους (αν απαιτείται) και προσέγγισής τους, με τις απαιτούμενες φορτοεκφορτώσεις, τις ασφαλίσεις των μεταφορών, τις σταλίες των μεταφορικών μέσων και τις απαιτούμενες πλάγιες μεταφορές, εκτός των ειδικών περιπτώσεων, που η μεταφορά πληρώνεται ιδιαίτερα με αντίστοιχα άρθρα του Τιμολογίου.

Ομοίως οι δαπάνες για την φορτοεκφόρτωση και μεταφορά (με την σταλία μεταφορικών μέσων) των πλεοναζόντων ή/και ακατάλληλων προϊόντων εκσκαφών και λοιπών υλικών, σε κατάλληλους χώρους απόρριψης, λαμβανομένων υπόψη των ισχυόντων Περιβαλλοντικών Όρων, σύμφωνα με την Ε.Σ.Υ. και τους λοιπούς όρους δημοπράτησης.

Το κόστος υποδοχής σε αποδεκτούς χώρους, των αποβλήτων από εκσκαφές, κατασκευές και κατεδαφίσεις (ΑΕΚΚ), όπως αυτά καθορίζονται στην ΚΥΑ 36259/1757/Ε103/2010 (ΦΕΚ 1312Β/2010) και εξειδικεύονται με την Εγκύκλιο αρ. πρωτ. οικ 4834/25-1-2013 του Υπουργείου Περιβάλλοντος Ενέργειας και Κλιματικής Αλλαγής, δεν περιλαμβάνεται στις αντίστοιχες τιμές του τιμολογίου.

Ως «κόστος υποδοχής σε αποδεκτούς χώρους» νοείται το κόστος χρήσης του συγκεκριμένου χώρου από την παράδοση των υλικών αυτών και την επέκεινα διαχείρισή τους.

- 1.3 Οι δαπάνες μισθών, ημερομισθίων, υπερωριών, υπερεργασιών, ασφαλιστικών εισφορών (στο ΙΚΑ., σε ασφαλιστικές εταιρείες, ή σε άλλους ημεδαπούς ή/και αλλοδαπούς ασφαλιστικούς οργανισμούς κλπ.), δώρων εορτών, επιδομάτων που καθορίζονται από τις ισχύουσες εκάστοτε Συλλογικές Συμβάσεις Εργασίας (αδείας, οικογενειακού, θέσεως, ανθυγιεινής εργασίας, εξαιρέσιμων αργιών κ.λπ.), νυκτερινής απασχόλησης (πλην των έργων που η εκτέλεση τους προβλέπεται κατά τις νυκτερινές ώρες και τιμολογούνται ιδιαίτερα) κ.λπ., του πάσης φύσεως προσωπικού (εργατοτεχνικού όλων των ειδικοτήτων οδηγών και χειριστών οχημάτων και μηχανημάτων, τεχνιτών συνεργείων, επιστημονικού προσωπικού και των επιστατών με εξειδικευμένο αντικείμενο, ημεδαπού ή αλλοδαπού που απασχολείται για την κατασκευή του έργου, επί τόπου ή οπουδήποτε αλλού.
- 1.4 Οι κάθε είδους δαπάνες για την εγκατάσταση, εξοπλισμό και λειτουργία εργοταξιακού εργαστηρίου, εάν προβλέπεται, την λήψη και μεταφορά των δοκιμών και την εκτέλεση ελέγχων και δοκιμών, είτε στο εργοταξιακό εργαστήριο ή σε κρατικό ή σε ιδιωτικό της εγκρίσεως της Υπηρεσίας, σύμφωνα με τους όρους δημοπράτησης.

- 1.5 Οι δαπάνες εγκατάστασης και λειτουργίας μονάδων παραγωγής προκατασκευασμένων στοιχείων, εφ' όσον προβλέπονται από τους όρους δημοπράτησης, συγκροτημάτων παραγωγής θραυστών υλικών (σπαστηροτριβείο), σκυροδέματος, ασφαλτομιγμάτων κ.λπ., στον εργοταξιακό χώρο ή εκτός αυτού.

Στις δαπάνες αυτές περιλαμβάνονται: η εξασφάλιση του απαιτούμενου χώρου, η κατασκευή των υποδομών, κτιριακών και λοιπών έργων των μονάδων, η εγκατάσταση του απαιτούμενου κατά περίπτωση εξοπλισμού, οι λειτουργικές δαπάνες πάσης φύσεως, οι φορτοεκφορτώσεις και μεταφορές των πρώτων υλών στην μονάδα και των παραγομένων προϊόντων μέχρι τις θέσεις ενσωμάτωσής τους στο Έργο, καθώς και η αποσυναρμολόγηση των εγκαταστάσεων μετά το πέρας των εργασιών, η καθαίρεση των υποδομών τους (βάσεις, τοιχία κ.λπ. κατασκευές από σκυρόδεμα ή οποιοδήποτε άλλο υλικό) και αποκατάστασης του χώρου σε βαθμό αποδεκτό από την Υπηρεσία και σύμφωνα με τους ισχύοντες Περιβαλλοντικούς όρους.

Οι ως άνω όροι για την αποξήλωση των μονάδων και αποκατάσταση των χώρων έχουν εφαρμογή στις ακόλουθες περιπτώσεις:

- (α) Όταν η εγκατάσταση των μονάδων έχει γίνει σε χώρο που έχει παραχωρηθεί από το Δημόσιο
- (β) Όταν οι μονάδες έχουν ανεγερθεί μεν σε χώρους που έχει εξασφαλίσει ο Ανάδοχος, αλλά έχει δοθεί προσωρινή άδεια εγκατάστασης-λειτουργίας για τις ανάγκες του συγκεκριμένου έργου.

- 1.6 Τα πάσης φύσεως ασφάλιστρα για το προσωπικό του Έργου, τις μεταφορές, τα μεταφορικά μέσα, τα μηχανήματα έργων και τις εγκαταστάσεις.

- 1.7 Οι επιβαρύνσεις από την εκτέλεση των εργασιών υπό ταυτόχρονη διεξαγωγή της κυκλοφορίας και την λήψη των απαιτούμενων προστατευτικών μέτρων, οι δαπάνες των μέτρων προστασίας των όμορων κατασκευών των χώρων εκτέλεσης των εργασιών, της πρόληψης ατυχημάτων εργαζομένων ή τρίτων, της αποφυγής βλαβών σε κινητά ή ακίνητα πράγματα τρίτων, της αποφυγής ρύπανσης ρεμάτων, ποταμών, ακτών κ.λπ., καθώς και οι δαπάνες των μέτρων προστασίας των έργων σε κάθε φάση της κατασκευής τους ανεξαρτήτως της εποχής του έτους (εκσκαφές, θεμελιώσεις, ικριώματα, σκυροδετήσεις κ.λπ.) και μέχρι την οριστική παραλαβή τους.

- 1.8 Οι δαπάνες διεξαγωγής των ελέγχων ποιότητας και οι δαπάνες κατασκευής των πάσης φύσεως "δοκιμαστικών τμημάτων" που προβλέπονται στην Τ.Σ.Υ. και τους λοιπούς όρους δημοπράτησης (μετρήσεις, εργαστηριακοί έλεγχοι και δοκιμές, αξία υλικών, χρήση μηχανημάτων, εργασία κ.λπ.).

- 1.9 Οι δαπάνες διάθεσης, προσκόμισης και λειτουργίας του κυρίου και βοηθητικού μηχανικού εξοπλισμού και μέσω των (π.χ. ικριωμάτων, εργαλείων) που απαιτούνται για συγκεκριμένες εργασίες/λειτουργίες του έργου, στο πλαίσιο του εγκεκριμένου χρονοδιαγράμματος, στις οποίες περιλαμβάνονται τα μισθώματα, η μεταφορά επί τόπου, η συναρμολόγηση (όταν απαιτείται), η αποθήκευση, η φύλαξη, η ασφάλιση, οι αποδοχές οδηγών, χειριστών, βοηθών και τεχνιτών, τα καύσιμα, τα λιπαντικά και λοιπά αναλώσιμα, τα ανταλλακτικά, οι επισκευές, οι μετακινήσεις στον χώρο του έργου, οι ημεραργίες για οποιαδήποτε αιτία, οι πάσης φύσεως σταλίες και καθυστερήσεις (που δεν οφείλονται σε υπαιτιότητα του Κυρίου του Έργου), η αποσυναρμολόγησή τους (εάν απαιτείται) και η απομάκρυνσή τους από το Έργο.

Περιλαμβάνονται επίσης οι πάσης φύσεως δαπάνες του εφεδρικού εξοπλισμού που διατηρείται σε ετοιμότητα για την αντιμετώπιση βλαβών ή για οποιαδήποτε άλλη αιτία.

- 1.10 Οι δαπάνες προμήθειας ή παραγωγής, φορτοεκφόρτωσης και μεταφοράς στη θέση ενσωμάτωσης και τυχόν προσωρινών αποθέσεων και επαναφορτώσεων αδρανών υλικών προέλευσης λατομείων, ορυχείων κλπ. πλην των περιπτώσεων που στα οικεία άρθρα του παρόντος Τιμολογίου αναφέρεται ρητά ότι η μεταφορά πληρώνεται ιδιαίτερα (άρθρα που επισημαίνονται με αστερίσκο[\*]).

Περιλαμβάνονται οι δαπάνες πλύσεως, ανάμιξης ή εμπλουτισμού των υλικών, ώστε να ανταποκρίνονται στις προβλεπόμενες από την Μελέτη του Έργου προδιαγραφές, λαμβανομένων υπόψη των σχετικών περιβαλλοντικών όρων

- 1.11 Οι επιβαρύνσεις από καθυστερήσεις, μειωμένη απόδοση και μετακινήσεις μηχανημάτων και προσωπικού που οφείλονται:

- (α) σε εμπόδια στο χώρο εκτέλεσης των εργασιών (αρχαιολογικά ευρήματα, δίκτυα Ο.Κ.Ω. κ.λπ.),
- (β) στην μη ολοκλήρωση των διαδικασιών απαλλοτρίωσης τμημάτων του χώρου εκτέλεσης των εργασιών (υπό την προϋπόθεση ότι παρέχεται η δυνατότητα τμηματικής εκτέλεσης των εργασιών),
- (γ) στις τυχόν ιδιαίτερες απαιτήσεις αντιμετώπισης των εμποδίων από τους αρμόδιους για αυτά φορείς (ΥΠ.ΠΟ, Δ.Ε.Η, ΔΕΥΑΧ κ.λπ.),



- (δ) στην ενδεχόμενη εκτέλεση των εργασιών κατά φάσεις λόγω των ως άνω εμποδίων,
- (ε) στην διενέργεια των απαιτούμενων μετρήσεων, ελέγχων και ερευνών (τοπογραφικών, εργαστηριακών, γεωτεχνικών κ.α.), καθώς και στις λοιπές υποχρεώσεις του Αναδόχου που προβλέπονται στα τεύχη δημοπράτησης, είτε τα ως άνω αποζημιώνονται ιδιαίτερα είτε είναι ανηγμένα στο ποσοστό Γ.Ε.& Ο.Ε. ή σε άλλα άρθρα του παρόντος Τιμολογίου
- (στ) στην λήψη μέτρων για την εξασφάλιση της κυκλοφορίας πεζών και οχημάτων,
- (ζ) σε προσωρινές ή μόνιμες κυκλοφοριακές ρυθμίσεις στην ευρύτερη περιοχή του έργου για οποιαδήποτε αιτία (π.χ. εορτές, εργασίες συντήρησης οδικού δικτύου και υποδομών, βλάβες σε άλλα έργα, εκτέλεση άλλων έργων κ.λπ.).
- 1.12 Οι δαπάνες λήψης μέτρων για την ομαλή και ασφαλή διακίνηση πεζών και οχημάτων στις θέσεις εκτέλεσης των εργασιών, όπως ενδεικτικά:
- (1) Οι δαπάνες προσωρινών γεφυρώσεων ορυγμάτων πλάτους έως 3,0 m, για την αποκατάσταση της κυκλοφορίας πεζών και οχημάτων, όταν τούτο κρίνεται απαραίτητο από την Υπηρεσία ή τις αρμόδιες Αρχές
  - (2) Οι δαπάνες λήψης προστατευτικών μέτρων για την απρόσκοπτη και ασφαλή κυκλοφορία πεζών και οχημάτων στην περίμετρο των χώρων εκτέλεσης των εργασιών, όπου απαιτείται, ήτοι για την περίφραξη των ορυγμάτων και γενικά των χώρων εκτέλεσης εργασιών, την ενημέρωση του κοινού, την σήμανση και φωτεινή σηματοδότηση του εργοταξιακού χώρου (πλην εκείνης που προκύπτει από μελέτη σήμανσης και τιμολογείται ιδιαίτερω), την προσωρινή διευθέτηση και αποκατάσταση της κυκλοφορίας κλπ. καθώς και οι δαπάνες για την απομάκρυνση των παραπάνω προσωρινών κατασκευών και σήμανσης μετά την περαίωση των εργασιών και την πλήρη αποκατάσταση της αρχικής σήμανσης.
- 1.13 Οι δαπάνες των τοπογραφικών εργασιών (αποτυπώσεων, πασσαλώσεων, αναπασσαλώσεων, πύκνωσης τριγωνομετρικού και πολυγωνομετρικού δικτύου, εγκατάστασης χωροσταθμικών αφετηριών κ.λπ.) που απαιτούνται για την χάραξη των επιμέρους στοιχείων του έργου, οι δαπάνες σύνταξης μελετών εφαρμογής (όταν απαιτείται για την προσαρμογή των στοιχείων της οριστικής μελέτης στο ακριβές ανάγλυφο του εδάφους ή υφιστάμενες κατασκευές), κατασκευαστικών σχεδίων και σχεδίων λεπτομερειών, οι δαπάνες ανίχνευσης και εντοπισμού εμποδίων στον χώρο εκτέλεσης του έργου και εκπόνησης μελετών αντιμετώπισης αυτών (λ.χ. υπάρχοντα θεμέλια, υψηλός ορίζοντας υπογείων υδάτων, δίκτυα Οργανισμών Κοινής Ωφελείας [ΟΚΩ]),
- 1.14 Οι δαπάνες αποτύπωσης τεχνικών έργων και λοιπών εγκαταστάσεων που απαντώνται στο χώρο του έργου, οι δαπάνες επαλήθευσης των στοιχείων εδάφους με τοπογραφικές μεθόδους καθώς και οι δαπάνες λήψης επιμετρητικών στοιχείων κατ' αντιπαράσταση με εκπρόσωπο της Υπηρεσίας και σύνταξης των πάσης φύσεως επιμετρητικών σχεδίων, πινάκων και υπολογισμών που θα υποβληθούν στην Υπηρεσία προς έλεγχο.
- 1.15 Η δαπάνη σύνταξης των αναπτυγμάτων και πινάκων σπλισμού σκυροδεμάτων (όταν αυτοί δεν περιλαμβάνονται στη μελέτη).
- 1.16 Οι δαπάνες ενημέρωσης των οριζοντιογραφιών της μελέτης με τα στοιχεία των εντοπιζομένων με ερευνητικές τομές ή κατά την εκτέλεση των εργασιών δικτύων Ο.Κ.Ω.
- 1.17 Οι δαπάνες των αντλήσεων (πλην των αντλήσεων κατά την κατασκευή τεχνικών εντός κοίτης ποταμών ή στην περίπτωση που δεν υπάρχει δυνατότητα παροχέτευσης προς φυσικό ή τεχνητό αποδέκτη υδάτων) καθώς και των προσωρινών διευθετήσεων για την αντιμετώπιση των επιφανειακών, υπογείων και πηγαίων νερών ώστε να προστατεύονται τόσο τα κατασκευαζόμενα όσο και τα υπάρχοντα έργα και το περιβάλλον γενικότερα, εκτός αν προβλέπεται διαφορετικά στα τεύχη δημοπράτησης.
- 1.18 Οι δαπάνες που απορρέουν από δικαιώματα κατοχυρωμένων μεθόδων και ευρεσιτεχνιών που εφαρμόζονται κατά οποιονδήποτε τρόπο για την έντεχνη εκτέλεση των εργασιών.
- 1.19 Οι δαπάνες διαμόρφωσης προσβάσεων, προσπελάσεων και δαπέδων εργασίας στα διάφορα τμήματα του έργου, και γενικά κάθε βοηθητικής κατασκευής που θα απαιτηθεί σε οποιοδήποτε στάδιο των εργασιών, όταν δεν προβλέπεται ιδιαίτερη επιμέτρηση αυτών στα συμβατικά τεύχη, καθώς και οι δαπάνες αποξήλωσης των προσωρινών κατασκευών και περιβαλλοντικής αποκατάστασης των χώρων (προσβάσεων, προσπελάσεων, δαπέδων εργασίας κ.λπ.) εκτός εάν υπάρχει έγγραφη αποδοχή της Υπηρεσίας για την διατήρησή τους.
- 1.20 Οι δαπάνες για την προστασία και την εξασφάλιση της λειτουργίας των δικτύων Ο.Κ.Ω. που διασχίζουν εγκάρσια τα ορύγματα ή επηρεάζονται τοπικά από τις εκτελούμενες εργασίες, Την αποκλειστική ευθύνη για την πρόκληση ζημιών και φθορών στα δίκτυα αυτά θα φέρει, τόσο αστικά όσο και ποινικά και μέχρι περαίωσης των εργασιών, ο

Ανάδοχος του Έργου.

- 1.21 Οι δαπάνες πρόληψης και αποκατάστασης κάθε είδους ζημιάς καθώς και οι αποζημιώσεις για κάθε είδους βλάβη ή μη συνήθη φθορά επί υφισταμένων κατασκευών κατά την εκτέλεση των εργασιών ή την διακίνηση βαρέως εξοπλισμού του Αναδόχου (π.χ. μεταφορικών μέσων μεγάλης χωρητικότητας, ερπυστριοφόρων μηχανημάτων κ.λπ.) που οφείλονται σε μη τήρηση των συμβατικών όρων, των υποδείξεων της Υπηρεσίας, των ισχυουσών διατάξεων και γενικότερα σε υπαιτιότητα του Αναδόχου.
- 1.22 Εφ' όσον δεν προβλέπεται ιδιαίτερη πληρωμή στα συμβατικά τεύχη: Οι πάσης φύσεως δαπάνες για τις εργοταξιακές οδούς που προκύπτουν από τη μεθοδολογία κατασκευής του Αναδόχου και απαιτούνται για την ασφαλή διακίνηση εξοπλισμού και υλικών κατασκευής του Έργου (μίσθωση ή εξασφάλιση δικαιωμάτων διέλευσης από ιδιωτική έκταση, κατασκευή των οδών ή βελτίωση υπαρχουσών, σήμανση, συντήρηση), καθώς και οι δαπάνες εξασφάλισης των αναγκαίων χώρων απόθεσης των πλεοναζόντων ή ακατάλληλων προϊόντων εκσκαφών (καταβολή τιμήματος προς ιδιοκτήτες, αν απαιτείται, εξασφάλιση σχετικών αδειών, κατασκευή οδών προσπέλασης ή επέκταση ή βελτίωση υπαρχουσών) και η τελική διαμόρφωση των χώρων μετά την περαίωση των εργασιών, σύμφωνα με τους εγκεκριμένους περιβαλλοντικούς όρους.
- 1.23 Οι δαπάνες των προεργασιών στις παλιές ή νέες επιφάνειες οδοστρωμάτων για την εφαρμογή ασφαλικών επιστρώσεων επ' αυτών, όπως π.χ. σκούπισμα, καθαρισμός, δημιουργία οπών αγκύρωσης (πικούνισμα), καθώς και οι δαπάνες μεταφοράς και απόθεσης των προϊόντων που παράγονται ως αποτέλεσμα των παραπάνω εργασιών.
- 1.24 Οι δαπάνες διάνοιξης τομών ή οπών στα τοιχώματα υφισταμένων αγωγών, φρεατίων, τεχνικών έργων κ.λπ., με οποιαδήποτε μέσα, για τη σύνδεση νέων συμβαλλόντων αγωγών, εκτός αν προβλέπεται ιδιαίτερη πληρωμή προς τούτο στα τεύχη δημοπράτησης.
- 1.25 Οι δαπάνες των ειδικών μελετών, που προβλέπεται στα τεύχη δημοπράτησης να εκπονηθούν από τον Ανάδοχο χωρίς ιδιαίτερη αμοιβή, όπως μελέτες σύνθεσης σκυροδεμάτων και ασφαλομιγμάτων, μελέτες ικριωμάτων κ.λπ.
- 1.26 Οι δαπάνες έκδοσης των απαιτούμενων αδειών εκτέλεσης εργασιών από τις αρμόδιες Αρχές, την Πολεοδομία και τους Οργανισμούς Κοινής Ωφελείας, εκτός αν προβλέπεται ιδιαίτερη πληρωμή προς τούτο στα τεύχη δημοπράτησης.
- 1.27 Οι δαπάνες λήψης μέτρων για την εξασφάλιση της συνεχούς και απρόσκοπτης λειτουργίας των υπαρχόντων στην περιοχή του Έργου δικτύων (δίκτυα ύδρευσης, άρδευσης, αποχέτευσης και αποστράγγισης, τάφροι, διώρυγες, υδατορέματα κ.λπ.), τα οποία επηρεάζονται από την εκτέλεση των εργασιών, και ιδιαίτερα όταν:
- (1) τα δίκτυα είναι σχετικά ανεπαρκή και ευαίσθητα σε δυσμενή μεταχείριση,
  - (2) θα επιβαρυνθεί υπέρμετρα η λειτουργικότητα των δικτύων αν ο Ανάδοχος δεν λάβει μέτρα για να αποτρέψει την είσοδο φερτών υλών από τις χωματοουργικές, κυρίως, ή άλλες εργασίες.

Οι τιμές μονάδας του παρόντος Τιμολογίου προσαυξάνονται κατά το ποσοστό Γενικών Εξόδων (Γ.Ε.) και Οφέλους του Αναδόχου (Ο.Ε.), στο οποίο περιλαμβάνονται οι πάσης φύσεως δαπάνες οι οποίες δεν μπορούν να κατανεμηθούν σε συγκεκριμένες εργασίες αλλά αφορούν συνολικά το κόστος του έργου όπως, κρατήσεις ή υποχρεώσεις αυτού, όπως δαπάνες διοίκησης και επίβλεψης του Έργου, σήμανσης εργοταξίων, φόροι, δασμοί, ασφάλιστρα, τόκοι κεφαλαίων κίνησης, προμήθειες εγγυητικών επιστολών, έξοδα λειτουργίας γραφείων κ.λπ., τα επισφαλή έξοδα πάσης φύσεως καθώς και το προσδοκώμενο κέρδος από την εκτέλεση των εργασιών.

Το ως άνω ποσοστό Γ.Ε. & Ο.Ε., ανέρχεται σε δέκα οκτώ τοις εκατό (18%) του προϋπολογισμού των εργασιών, όπως αυτός προκύπτει βάσει των τιμών του Τιμολογίου Προσφοράς του αναδόχου, σύμφωνα με τις κείμενες διατάξεις, και διακρίνεται σε:

- (α) Σταθερά έξοδα, δηλαδή άπαξ αναλαμβανόμενα κατά τη διάρκεια της σύμβασης, τα οποία περιλαμβάνουν τις δαπάνες:
- (1) Εξασφάλισης και διαρρύθμισης εργοταξιακών χώρων, για την ανέγερση κύριων και βοηθητικών εργοταξιακών εγκαταστάσεων π.χ. γραφείων, εργαστηρίων και λοιπών εγκαταστάσεων του Αναδόχου ή άλλων, εφόσον προβλέπεται στα έγγραφα της σύμβασης.
  - (2) Ανέγερσης κύριων και βοηθητικών εργοταξιακών εγκαταστάσεων του Αναδόχου ή άλλων, εφόσον προβλέπεται στα έγγραφα της σύμβασης.
  - (3) Περίφραξης ή/και διατάξεων επιτήρησης εργοταξιακών εγκαταστάσεων και χώρων εκτέλεσης εργασιών εφόσον προβλέπεται στα έγγραφα της σύμβασης.

- (4) Εξοπλισμού κύριων και βοηθητικών εργοταξιακών εγκαταστάσεων για τη διασφάλιση λειτουργικής ετοιμότητας, εξασφάλισης ύδρευσης, ηλεκτρικού ρεύματος, τηλεφωνικής σύνδεσης και αποχέτευσης, καθώς και λοιπών απαιτούμενων ευκολιών, σύμφωνα με τους όρους δημοπράτησης.
  - (5) Απομάκρυνσης κύριων και βοηθητικών εργοταξιακών εγκαταστάσεων μετά την περαίωση του έργου, καθώς και οι δαπάνες αποκατάστασης των χώρων κατά τρόπο αποδεκτό και σύμφωνα με τους εγκεκριμένους Περιβαλλοντικούς Όρους.
  - (6) Κινητοποίησης (εισκόμισης στο εργοτάξιο) του απαιτούμενου εξοπλισμού γενικής χρήσης (π.χ. γερανοί, οχήματα μεταφοράς προσωπικού), όπως προβλέπεται στο χρονοδιάγραμμα του έργου και αποκινητοποίησης με το πέρας του προβλεπόμενου χρόνου απασχόλησης.
  - (7) Οι δαπάνες επισκόπησης των μελετών του έργου και τυχόν συμπληρώσεις τροποποιήσεις, εφόσον δεν περιλαμβάνονται στο άμεσο κόστος.
  - (8) Οι δαπάνες συμπλήρωσης των ΣΑΥ/ΦΑΥ (Σχέδιο Ασφάλειας και Υγείας/Φάκελος Ασφάλειας και Υγείας), σύμφωνα με τις κείμενες διατάξεις.
  - (9) Για φόρους.
  - (10) Για εγγυητικές.
  - (11) Ασφάλισης του έργου.
  - (12) Προσυμβατικού σταδίου.
  - (13) Διάθεσης μέσων ατομικής προστασίας.
  - (14) Για επισφαλή έξοδα πάσης φύσεως (π.χ. εξεύρεσης χώρων γραφείων και λοιπών εγκαταστάσεων, χρηματοοικονομικών εξόδων, απαιτήσεως για μελέτες που μπορεί να προκύψουν κατά την πορεία των εργασιών, εκτεταμένες διαφωνίες και απαίτηση ισχυρής νομικής υποστήριξης, απαιτήσεις για μέτρα προστασίας από μη ληφθείσες υπόψη ακραίες επιτόπου συνθήκες, κλοπές μη καλυπτόμενες από ασφάλιση).
- (β) Χρονικώς συνηρητημένα έξοδα, δηλαδή εξαρτώμενα από τη χρονική διάρκεια της σύμβασης, τα οποία περιλαμβάνουν τις δαπάνες:
- (1) Χρήσεως - λειτουργίας των εργοταξιακών εγκαταστάσεων και ευκολιών (περιλαμβάνει τη χρήση των εγκαταστάσεων και χώρων καθαρών σύμφωνα με τις προβλέψεις των εγκεκριμένων Περιβαλλοντικών Όρων) Προσωπικού γενικής επιστάσεως και διοίκησης του Αναδόχου και υπό την προϋπόθεση μόνιμης και αποκλειστικής απασχόλησης στο έργο (σε περίπτωση μη μόνιμης και αποκλειστικής απασχόλησης θα λαμβάνεται υπόψη ο χρόνος απασχόλησης και η διαθεσιμότητα στο έργο). Ανηγγόμενες περιλαμβάνονται και οι δαπάνες για προβλεπόμενες νόμιμες αποζημιώσεις. Το επιστημονικό προσωπικό και οι επιστάτες, με εξειδικευμένο αντικείμενο (π.χ. χωματοουργικά, τεχνικά, ασφαλτικά) δεν περιλαμβάνονται.
  - (3) Νομικής υποστήριξης
  - (4) Εξωτερικών τεχνικών συμβούλων με ad hoc μετάκληση
  - (5) Για την εκτέλεση των καθηκόντων της παραπάνω κατηγορίας προσωπικού π.χ. χρήση αυτοκινήτων
  - (6) Λειτουργίας μηχανημάτων γενικής χρήσης π.χ. γερανοί, οχήματα μεταφοράς προσωπικού
  - (7) Μετρήσεων γενικών δεικτών και παραμέτρων που προβλέπονται στους εγκεκριμένους περιβαλλοντικούς όρους και λήψη μέτρων για συμμόρφωση προς αυτούς
  - (8) Συντήρησης του έργου για τον προβλεπόμενο χρόνο
  - (9) Τόκοι κεφαλαίων κίνησης και γενικότερα χρηματοοικονομικό κόστος
  - (10) Το αναλογούν, σε σχέση με τη συμμετοχή του στον κύκλο εργασιών της επιχείρησης, κόστος έδρας επιχείρησης ή/και λειτουργίας κοινοπραξίας
- Ο Φόρος Προστιθέμενης Αξίας (Φ.Π.Α.) επί των λογαριασμών του Αναδόχου βαρύνει τον Κύριο του Έργου.

Εάν προκύψει ανάγκη εκτέλεσης εργασιών που παρουσιάζουν διαφορετικά χαρακτηριστικά έναντι παρεμφερών προς αυτές εργασιών που περιλαμβάνονται στο παρόν Τιμολόγιο, αποδεκτά όμως σύμφωνα με τους όρους δημοπράτησης, ή εργασιών που επιμετρώνται διαφορετικά, οι εργασίες αυτές είναι δυνατόν να αναχθούν σε άρθρα του παρόντος Τιμολογίου με αναγωγή των μεγεθών τους σύμφωνα με το ακόλουθο παράδειγμα:

(1) Διάτρητοι σωλήνες στραγγιστηρίων. αγωγοί αποχέτευσης ομβρίων και ακαθάρτων από σκυρόδεμα, PVC κ.λπ.

Για ονομαστική διάμετρο  $D_N$  χρησιμοποιούμενου σωλήνα διαφορετική από τις αναφερόμενες στα υποάρθρα των αντιστοιχών άρθρων του παρόντος Τιμολογίου και για αντίστοιχο υλικό κατασκευής, κατηγορία αντοχής και μέθοδο προστασίας, θα γίνεται αναγωγή του μήκους του χρησιμοποιούμενου σωλήνα σε μήκος σωλήνα της αμέσως μικρότερης στο παρόν Τιμολόγιο ονομαστικής διαμέτρου, με βάση το λόγο:

$$D_N / D_M$$

όπου  $D_N$ : Ονομαστική διάμετρος του χρησιμοποιούμενου σωλήνα

$D_M$ : Η αμέσως μικρότερη διάμετρος σωλήνα που περιλαμβάνεται στο παρόν Τιμολόγιο.

Αν δεν υπάρχει μικρότερη διάμετρος ως  $D_M$  θα χρησιμοποιείται η αμέσως μεγαλύτερη υπάρχουσα διάμετρος.

(2) Μόρφωση αρμών με προκατασκευασμένες πλάκες τύπου FLEXCELL ή αναλόγου

Για πάχος  $D_N$  χρησιμοποιούμενης πλάκας μεγαλύτερο από το πάχος της συμβατικής πλάκας του παρόντος τιμολογίου (12 mm), θα γίνεται αναγωγή της επιφάνειας της χρησιμοποιούμενης πλάκας σε επιφάνεια συμβατικής πλάκας πάχους 12 mm, με βάση το λόγο:

$$D_N / 12$$

όπου  $D_N$ : Το πάχος της χρησιμοποιούμενης πλάκας σε mm.

(3) Στεγάνωση αρμών με ταινίες τύπου HYDROFOIL PVC

Για πλάτος  $B_N$  χρησιμοποιούμενης ταινίας μεγαλύτερο από το πλάτος της συμβατικής ταινίας του παρόντος Τιμολογίου (240 mm), θα γίνεται αναγωγή του μήκους της χρησιμοποιούμενης ταινίας σε μήκος συμβατική ταινίας πλάτους 240 mm, με βάση το λόγο:

$$B_N / 240$$

όπου  $B_N$ : Το πλάτος της χρησιμοποιούμενης ταινίας σε mm

Παρεμφερής πρακτική μπορεί να έχει εφαρμογή και σε άλλες περιπτώσεις άρθρων του παρόντος Τιμολογίου.

Όπου στα επιμέρους άρθρα υπάρχει αναφορά σε ΕΤΕΠ των οποίων έχει αρθεί με απόφαση η υποχρεωτική εφαρμογή, η σχετική αναφορά μπορεί να αντιστοιχίζεται με αναφορά σε ΠΕΤΕΠ ή άλλο πρότυπο που θα περιλαμβάνεται σε σχετικό πίνακα στους γενικούς όρους του παρόντος.

## ΓΕΝΙΚΕΣ ΕΠΙΣΗΜΑΝΣΕΙΣ

Οι τιμές μονάδος του παρόντος Τιμολογίου που φέρουν την σήμανση [\*] παραπλευρώς της αναγραφόμενης τιμής σε ΕΥΡΩ δεν συμπεριλαμβάνουν την δαπάνη της καθαρής μεταφοράς των, κατά περίπτωση, υλικών ή προϊόντων.

Η Δημοπρατούσα Αρχή θα προσθέτει στις τιμές αυτές την δαπάνη του μεταφορικού έργου, με βάση τα στοιχεία της μελέτης και τις συνθήκες εκτέλεσης του έργου.

Για τον προσδιορισμό της ως άνω δαπάνης του μεταφορικού έργου καθορίζονται οι ακόλουθες τιμές μονάδας σε €/m<sup>3</sup>.km

<b>Σε αστικές περιοχές</b>	
- απόσταση < 5 km	0,28
- απόσταση ≥ 5 km	0,21
<b>Εκτός πόλεως</b>	

οδοί καλής βατότητας	
- απόσταση < 5 km	0,20
- απόσταση $\geq$ 5 km	0,19
οδοί καλής βατότητας	
- απόσταση < 5 km	0,25
- απόσταση $\geq$ 5 km	0,21
<b>εργοταξιακές οδοί</b>	
- απόσταση < 3 km	0,22
- απόσταση $\geq$ 3 km	0,20
<b>Πρόσθετη τιμή για παρατεταμένη αναμονή φορτοεκφόρτωσης</b> (ασφαλτικά, εκσκαφές θεμελίων και χανδάκων, μικρής κλίμακας εκσκαφές)	0,03

Οι τιμές αυτές έχουν εφαρμογή στον προσδιορισμό της τιμής του αστερίσκου [\*] των άρθρων του παρόντος τιμολογίου των οποίων οι εργασίες επιμετρώνται σε κυβικά μέτρα (m<sup>3</sup>), κατά τον τρόπο που καθορίζεται σε έκαστο άρθρο.

Σε καμία περίπτωση δεν εφαρμόζεται συντελεστής επιπλήσματος ή οποιαδήποτε άλλη προσαύξηση και ο υπολογισμός γίνεται με βάση τα επιμετρούμενα m<sup>3</sup> κάθε εργασίας, όπως καθορίζεται στο αντίστοιχο άρθρο.

Η δαπάνη του μεταφορικού έργου, όπως προσδιορίζεται στο παρόν τιμολόγιο (NET ΟΔΟ), προστίθεται στην τιμή βάσεως των άρθρων που επισημαίνονται με [\*], και αναθεωρείται με βάση τον εκάστοτε καθοριζόμενο κωδικό αναθεώρησης (δεν προβλέπεται άλλη, ιδιαίτερη αναθεώρηση του μεταφορικού έργου).

#### **ΑΓΚΥΡΩΣΕΙΣ- ΗΛΩΣΕΙΣ ΕΚΤΟΣ ΣΗΡΑΓΓΩΝ**

Ως εργασίες διάτρησης νοούνται οι διατρήσεις που εκτελούνται με μηχανικό εξοπλισμό κινούμενο στο δάπεδο εργασίας και όχι με ανάρτηση προσωπικού ή εξοπλισμού.

**ΑΡΘΡΑ****A.T. : 1****Άρθρο : ΝΑΟΔΟ Α01****Εκσκαφή χαλαρών εδαφών**

Κωδικός αναθεώρησης: ΝΟΔΟ 1110

Εκσκαφή, με την μεταφορά σε οποιαδήποτε απόσταση, φυτικών γαιών, ιλύος, τύρφης και λοιπών επιφανειακών ακαταλλήλων εδαφών οποιουδήποτε βάθους και πλάτους, σύμφωνα με τη μελέτη, είτε για την έδραση επιχωμάτων και εξυγιαντικών στρώσεων είτε για το διαχωρισμό τους από τα υπόλοιπα, κατάλληλα για την κατασκευή επιχωμάτων, προϊόντα ορυγμάτων.

Στην τιμή μονάδας περιλαμβάνονται:

- η προσέγγιση των μεταφορικών μέσων και μηχανημάτων, και η εκσκαφή με κάθε μέσον,
- η εκρίζωση, η κοπή και η απομάκρυνση θάμνων και δένδρων οποιασδήποτε διαμέτρου (πλην εκείνων που θα παραδοθούν προς εκμετάλλευση),
- η απομάκρυνση και αποστράγγιση των υδάτων και η μόρφωση παρειών και σκάφης,
- η διαλογή των προϊόντων εκσκαφής,
- οι κάθε είδους φορτοεκφορτώσεις και μεταφορές με οποιοδήποτε μέσο και σε οποιαδήποτε απόσταση, είτε για προσωρινή απόθεση, προκειμένου να χρησιμοποιηθούν ως φυτικές γαίες στο έργο είτε για απόρριψη σε επιτρεπόμενες θέσεις εφόσον αυτά κριθούν ακατάλληλα για φυτικά, ή πλεονάζοντα,
- οι τυχόν ενδιάμεσες φορτοεκφορτώσεις και μετακινήσεις, αν τυχόν καταληφθεί ο απαιτούμενος χώρος των προσωρινών αποθέσεων από την εκτέλεση των υπολοίπων εργασιών, καθώς και διαμόρφωσή τους σε σειράδια και η διαφύλαξή τους μέχρι να χρησιμοποιηθούν στο έργο.

Σε περίπτωση πλεονάζοντων ή ακαταλλήλων προϊόντων στην τιμή περιλαμβάνεται, εκτός από τη μεταφορά τους, και η διαμόρφωσή τους σύμφωνα με τις απαιτήσεις της ΕΤΕΠ 02-01-02-00 και των περιβαλλοντικών όρων του έργου.

Επιμέτρηση με λήψη αρχικών και τελικών διατομών.

Τιμή ανά κυβικό μέτρο.

**Ευρώ (Αριθμητικά) : 0,35****(Ολογράφως) : τριάντα πέντε λεπτά****A.T. : 2****Άρθρο : ΝΑΟΔΟ Α02****Γενικές Εκσκαφές σε έδαφος γαιώδες - ημιβραχώδες**

Κωδικός αναθεώρησης: ΝΟΔΟ 1123.A

Γενικές εκσκαφές, με την μεταφορά σε οποιαδήποτε απόσταση, εδαφών γαιώδων και ημιβραχωδών οποιασδήποτε συστάσεως, ανεξαρτήτως βάθους, πλάτους και κλίσεως πρανών, σε νέο έργο ή για επέκταση ή συμπλήρωση ή διαπλάτυνση υπάρχοντος, ανεξαρτήτως της θέσης εργασίας και των δυσχερειών που προκαλεί (κοντά ή μακριά, χαμηλά ή υψηλά σχετικά με το υπάρχον έργο), για οποιοδήποτε σκοπό και με οποιοδήποτε εκσκαπτικό μέσο, εν ξηρώ ή με παρουσία νερών, σύμφωνα με την ΕΤΕΠ 02-02-01-00.

Με το άρθρο αυτό τιμολογούνται επίσης οι ακόλουθες εκσκαφές σε εδάφη ανάλογης σκληρότητας:

- ανοιχτών τάφρων για το τμήμα τους πλάτους μεγαλύτερου των 5,00 m μετά της μόρφωσης των πρανών και του πυθμένα τους,
- για τη δημιουργία αναβαθμών προς αγκύρωση των επιχωμάτων,
- τριγωνικών τάφρων μετά της μόρφωσης των πρανών, όταν αυτές κατασκευάζονται στη συνέχεια των γενικών εκσκαφών της οδού,
- για τον καθαρισμό οχετών ύψους και πλάτους μεγαλύτερου των 5,00 m,
- τεχνικών Cut and Cover μετά των μέτρων προσωρινής και μόνιμης αντιστήριξης των πρανών των εκσκαφών εφόσον δεν αποζημιώνονται με άλλο άρθρο αυτού του τιμολογίου
- για τη δημιουργία στομίων σηράγγων και Cut and Cover

Στην τιμή μονάδας περιλαμβάνονται:

- η προσέγγιση μηχανημάτων και μεταφορικών μέσων, η εκσκαφή με οποιοδήποτε μέσο και υπό οποιεσδήποτε συνθήκες,
- η αποστράγγιση των υδάτων, η μόρφωση των παρειών, των πρανών και του πυθμένα της σκάφης και ο σχηματισμός των αναβαθμών
- η διαλογή, φύλαξη, φορτοεκφόρτωση σε οποιοδήποτε μεταφορικό μέσο και η μεταφορά των προϊόντων σε οποιαδήποτε απόσταση για τη χρησιμοποίηση των κατάλληλων στο έργο (π.χ. κατασκευή επιχωμάτων) ή για απόρριψη των ακατάλληλων ή πλεοναζόντων σε επιτρεπόμενες τελικές ή προσωρινές θέσεις
- η εναπόθεση σε τελικές ή ενδιάμεσες θέσεις, η επαναφόρτωση από τις θέσεις των προσωρινών αποθέσεων και η εκφόρτωση σε τελικές θέσεις, καθώς και η διάστρωση και διαμόρφωση των χώρων απόθεσης σύμφωνα με τους περιβαλλοντικούς όρους
- η αντιστήριξη των πρανών εκσκαφή όπου τυχόν αυτή απαιτείται, καθώς και η εκθάμνωση κοπή, εκρίζωση και απομάκρυνση δένδρων, ανεξαρτήτως περιμέτρου κορμού, σε οποιαδήποτε απόσταση
- η αντιμετώπιση πάσης φύσεως δυσχερειών που προκύπτουν από τη σύγχρονη κυκλοφορία, όπως περιορισμένα μέτωπα και όγκοι εκσκαφών κλπ.
- η συμπύκνωση της σκάφης των ορυγμάτων κάτω από τη "στρώση έδρασης οδοστρώματος" μέχρι του βάθους που λαμβάνεται υπόψη στον καθορισμό της Φέρουσας Ικανότητας Έδρασης (Φ.Ι.Ε), όπως αυτή ορίζεται στην μελέτη, σε βαθμό συμπύκνωσης που να αντιστοιχεί σε ξηρά φαινόμενη πυκνότητα ίση κατ' ελάχιστο με το 90% της πυκνότητας που επιτυγχάνεται εργαστηριακά κατά την τροποποιημένη δοκιμή Proctor (Proctor Modified κατά ΕΛΟΤ EN 13286-2).
- οι πάσης φύσεως σταλίες του μηχανικού εξοπλισμού και των μεταφορικών μέσων
- η επανεπίχωση (με προϊόντα εκσκαφών) των θεμελίων και τάφρων εκτός του σώματος της οδού, που οι εκσκαφές τους αποζημιώνονται με το άρθρο αυτό, όταν δεν υπάρχει απαίτηση συμπύκνωσης

Επισημαίνεται ότι η τιμή είναι γενικής εφαρμογής ανεξάρτητα από την εκτέλεση της εργασίας σε μια ή περισσότερες φάσεις που υπαγορεύονται από το πρόγραμμα εκτέλεσης του έργου ή άλλους τοπικούς περιορισμούς.

Η αποξήλωση ασφαλιτοπατήτων, στρώσεων οδοστρώσις σταθεροποιημένων με τσιμέντο, πλακοστρώσεων, δαπέδων από σκυρόδεμα, κρασπεδορείθρων και στερεών έδρασης και εγκιβωτισμού τους, καθώς και πάσης φύσεως κατασκευών που βρίσκονται εντός του όγκου των γενικών εκσκαφών, επιμετρώνται και τιμολογούνται ιδιαίτερα με βάση τα οικεία άρθρα του παρόντος τιμολογίου.

Επιμέτρηση με λήψη αρχικών και τελικών διατομών και μέχρι τα όρια εκσκαφής των εγκεκριμένων συμβατικών σχεδίων και σύμφωνα με το πρωτόκολλο χαρακτηρισμού. Διευκρινίζεται ότι ουδεμία αποζημίωση καταβάλλεται στον Ανάδοχο για τις επί πλέον των προβλεπομένων από τη μελέτη εκσκαφές εκτός εάν έχει δοθεί ειδική εντολή από την Υπηρεσία.

Τιμή ανά κυβικό μέτρο.

**Ευρώ (Αριθμητικά): 0,65**

**(Ολογράφως): εξήντα πέντε λεπτά**

**A.T. : 3**

**Άρθρο : ΝΑΟΔΟ Α20**

**Κατασκευή επιχωμάτων**

**Κωδικός αναθεώρησης:**

**ΝΟΔΟ 1530**

Κατασκευή επιχώματος οδού ή συμπλήρωση υπάρχοντος, μετά από προηγούμενο καθαρισμό του εδάφους έδρασης, με χρήση υλικών που θα προσκομισθούν επί τόπου, σύμφωνα με την μελέτη του έργου και την ΕΤΕΠ 02-07-01-00 "Κατασκευή επιχωμάτων"

Στην τιμή μονάδος περιλαμβάνονται:

- Η κατασκευή όλων των τμημάτων του επιχώματος, συνήθους ή αυξημένου βαθμού συμπύκνωσης, όπως θεμέλιο, πυρήνας, μεταβατικό τμήμα βραχώδους επιχώματος, τα οποία θα συμπυκνώνονται σε ποσοστό 90% και 95% αντίστοιχα της ξηράς φαινόμενης πυκνότητας που επιτυγχάνεται εργαστηριακά κατά την τροποποιημένη δοκιμή Proctor (Proctor modified κατά ΕΛΟΤ EN 13286-2) για τα γαιώδη επιχώματα, ή στον βαθμό που προδιαγράφεται στην μελέτη για τα βραχώδη επιχώματα.
- Η μόρφωση και συμπύκνωση του εδάφους έδρασης των επιχωμάτων, σε βαθμό συμπύκνωσης κατ'

ελάχιστον 90% της πυκνότητας, που επιτυγχάνεται εργαστηριακά κατά την τροποποιημένη δοκιμή Proctor

- Η κατασκευή της "στρώσης έδρασης οδοστρώματος", συμπυκνωμένης σε ποσοστό 95% της ξηράς φαινόμενης πυκνότητας που επιτυγχάνεται εργαστηριακά κατά την τροποποιημένη δοκιμή Proctor, με κατάλληλο αριθμό διελεύσεων οδοστρωτήρα ελαστιχοφόρου ή με λείους κυλίνδρους, ώστε να διαμορφωθεί μια λεία "σφραγιστική" επιφάνεια.

Εξαιρείται η κατασκευή της "στρώσης στράγγισης οδοστρώματος" (όπου υπάρχει), η οποία τιμολογείται με το αντίστοιχο άρθρο του τιμολογίου.

- Η συμπύκνωση λωρίδας εδάφους πλάτους μέχρι 2,0 m εκατέρωθεν των ποδών του επιχώματος.

- Η τυχόν επαύξηση του όγκου του επιχώματος λόγω συνίζησης, καθίζησης ή διαπλάτυνσής του πέραν των ορίων που προβλέπει η μελέτη.

- Η προμήθεια και τοποθέτηση μαρτύρων ελέγχου υποχωρήσεως των υψηλών επιχωμάτων, σύμφωνα με τα καθοριζόμενα στην μελέτη, η εξάρτησή τους από χωροσταθμικές αφετηρίες (repairs) εκτός της ζώνης επιχώματος, η εκτέλεση τοπογραφικών μετρήσεων ακριβείας και η καταχώρησή τους σε φύλλα ελέγχου, καθώς και η εκτέλεση τριών μετρήσεων σε χρόνους που θα καθορίσει η Υπηρεσία.

Στην τιμή του παρόντος άρθρου δεν περιλαμβάνονται και επιμετρώνται ιδιαίτερα με βάση τα οικεία άρθρα του τιμολογίου:

- Τα μεταβατικά επιχώματα πίσω από τεχνικά έργα (γέφυρες, ημιγέφυρες, τοίχοι, οχετοί, Cut and Cover, στόμια σηράγγων, αγωγοί κ.λ.π)

- Οι εργασίες καθαρισμού του εδάφους έδρασης και δημιουργίας αναβαθμών

- Η κατασκευή εξυγιαντικής στρώσης υπό τα επιχώματα

Επιμέτρηση με λήψη αρχικών και τελικών διατομών.

Τιμή ανά κυβικό μέτρο.

**Ευρώ (Αριθμητικά): 0,95**

**(Ολογράφως): ενενήντα πέντε λεπτά**

**A.T. : 4**

**Άρθρο : ΝΑΟΔΟ Α04.1 Διάνοιξη τάφρου σε έδαφος γαιώδες - ημιβραχώδες**

**Κωδικός αναθεώρησης: ΝΟΔΟ 1212**

Διάνοιξη τάφρου τριγωνικής διατομής, που κατασκευάζεται μεμονωμένα και ανεξάρτητα από τις γενικές εκσκαφές της οδού, ή τραπεζοειδούς διατομής, και για τα τμήματά της πλάτους μικρότερου ή ίσου των 5,00 m, σε έδαφος γαιώδες ή ημιβραχώδες, περιλαμβανομένης και της αποξήλωσης ασφαλιτοαπήτων, στρώσεων οδοστρωσίας, πλακοστρώσεων, καθαίρεσης συρματοκιβωτίων, μανδρότοιχων κλπ, που βρίσκονται εντός του εύρους της τάφρου, μετά της μεταφοράς των προϊόντων εκσκαφής σε οποιαδήποτε απόσταση. Εκτέλεση εργασιών σύμφωνα με την ΕΤΕΠ 08-01-01-00.

Στην τιμή μονάδας περιλαμβάνονται:

- η εκσκαφή με οποιαδήποτε μηχανικά μέσα,

- η διαλογή των προϊόντων εκσκαφής, η φορτοεκφόρτωση και μεταφορά τους με σε οποιαδήποτε απόσταση, είτε για προσωρινή απόθεση είτε για απόρριψη, σε περίπτωση που κριθούν ακατάλληλα ή πλεονάζοντα, συμπεριλαμβανομένης της τυχόν εναπόθεσης ή των ενδιαμέσων φορτοεκφορτώσεων.

- η μόρφωση των πρανών και του πυθμένα της τάφρου.

Επιμέτρηση με λήψη αρχικών και τελικών διατομών και εντός των ορίων εκσκαφής των εγκεκριμένων συμβατικών σχεδίων, σύμφωνα με το πρωτόκολλο χαρακτηρισισμού.

Τιμή ανά κυβικό μέτρο.

**Ευρώ (Αριθμητικά): 1,50**

**(Ολογράφως): ένα και πενήντα λεπτά**



**A.T. : 5****Άρθρο : ΝΑΟΔΟ Α14****Καθαρισμός και μόρφωση τάφρου τριγωνικής διατομής ή τάφρου ερείσματος, σε κάθε είδους έδαφος**

Κωδικός αναθεώρησης: ΝΟΔΟ 1310

Καθαρισμός και μόρφωση πρανών και πυθμένα υφιστάμενης τάφρου τριγωνικής διατομής ή τάφρου ερείσματος, σε κάθε είδους έδαφος, με διαστάσεις και κλίσεις που καθορίζονται στη μελέτη, που θα εκτελεσθεί με μηχανικά μέσα ή/και εργαλεία χειρός, μετά της μεταφοράς των προϊόντων σε οποιαδήποτε απόσταση.

Στην τιμή μονάδος περιλαμβάνονται:

- η δαπάνη προσέγγισης και χρήσης μηχανικών μέσων,
- η δαπάνη της εργασίας καθαρισμού της τάφρου και μόρφωσης των πρανών και του πυθμένα της ή του ερείσματος,
- η δαπάνη φορτοεκφορτώσεων, σταλίας εξοπλισμού και μεταφοράς των παραγομένων προϊόντων σε οποιαδήποτε απόσταση.

Το παρόν άρθρο έχει εφαρμογή και στις τάφρους τραπεζοειδούς διατομής με πλάτος πυθμένα έως 0,30 m.

Τιμή ανά μέτρο μήκους.

**Ευρώ (Αριθμητικά) : 0,60****(Ολογράφως) : εξήντα λεπτά****A.T. : 6****Άρθρο : ΝΑΟΔΟ Α18.1****Προμήθεια δανείων, συνήθη δάνεια υλικών Κατηγορίας Ε2 έως Ε3**

Κωδικός αναθεώρησης: ΝΟΔΟ 1510

Προμήθεια και μεταφορά επί τόπου των έργων από οποιαδήποτε απόσταση, δανείων χωμάτων είτε για την κατασκευή νέου επιχώματος είτε για τη διαπλάτυνση ή ανύψωση υπάρχοντος επιχώματος είτε για την επανεπίχωση θεμελίων, τάφρων, C&C κλπ.

Στην τιμή μονάδος περιλαμβάνονται:

- οι απαιτούμενες ενέργειες και διαδικασίες για την ανάπτυξη λατομείου ή δανειοθαλάμου,
- η εκθάμνωση, εκρίζωση και κοπή δένδρων οποιασδήποτε περιμέτρου, η αφαίρεση των φυτικών γαιών και γενικά των ακατάλληλων επιφανειακών ή μη στρωμάτων και η απομάκρυνσή τους σε οποιαδήποτε απόσταση,
- η εκσκαφή για την απόληψη των δανείων,
- οι φορτοεκφορτώσεις, η σταλία των αυτοκινήτων και η μεταφορά των δανείων από οποιαδήποτε απόσταση στον τόπο του έργου,
- οι τυχόν απαιτούμενες αντλήσεις υδάτων

Η εργασία θα εκτελείται σύμφωνα με τα καθοριζόμενα στην ΕΤΕΠ 02-06-00-00 "Ανάπτυξη - εκμετάλλευση λατομείων και δανειοθαλάμων".

Συνήθη δάνεια υλικών Κατηγορίας Ε2 έως Ε3.

Τιμή ανά κυβικό μέτρο δανείων, που επιμετράται σε όγκο κατασκευασμένου επιχώματος με λήψη αρχικών και τελικών διατομών.

ΕΥΡΩ : 0,95 + ΜΤΦ

Δαπάνη μεταφοράς εκτός πόλεως, οδοί καλής βατότητας, απόσταση L=20 (&gt;=5km)

(0,19€/m<sup>3</sup>.km) 20 x 0,19 = 3,80

Συνολικό κόστος άρθρου 4,75

**Ευρώ (Αριθμητικά) : 4,75****(Ολογράφως) : τέσσερα και εβδομήντα πέντε λεπτά**

**A.T. : 7****Άρθρο : ΝΑΟΔΟ Γ01.2 Υπόβαση οδοστρωσίας συμπακωμένου πάχους 0,10 m**

Κωδικός αναθεώρησης: ΝΟΔΟ 3111B

Κατασκευή στρώσης υπόβασης οδοστρωσίας συμπακωμένου πάχους 0,10 m από θραυστά αδρανή υλικά σταθεροποιημένου τύπου σύμφωνα με την ΕΤΕΠ 05-03-03-00 "Στρώσεις οδοστρωμάτων από ασύνδετα αδρανή υλικά", ανεξάρτητα από τη μορφή και την έκταση της επιφάνειας κατασκευής, σε υπαίθρια ή υπόγεια έργα.

Στην τιμή μονάδας περιλαμβάνονται:

- η προμήθεια των αδρανών και του νερού διαβροχής,
- η μεταφορά τους επί τόπου του έργου από οποιαδήποτε απόσταση,
- η διάστρωση, διαβροχή και πλήρης συμπύκνωση, ώστε να προκύψει η προβλεπόμενη από την μελέτη γεωμετρική επιφάνεια.

Τιμή ανά τετραγωνικό μέτρο στρώσης υπόβασης συμπακωμένου πάχους 0,10 m.

ΕΥΡΩ : 1,00 + ΜΤΦ

Δαπάνη μεταφοράς εκτός πόλεως, οδοί καλής βατότητας, απόσταση L=40 (&gt;=5km)

 $(0,19\text{€}/\text{m}^3.\text{km}) \quad 40 \times 0,10 \times 0,19 = \quad 0,76$ 

Συνολικό κόστος άρθρου 1,76

**Ευρώ (Αριθμητικά) : 1,76****(Ολογράφως) : ένα και εβδομήντα έξι λεπτά****A.T. : 8****Άρθρο : ΝΑΟΔΟ Γ02.2 Βάση πάχους 0,10 m (Π.Τ.Π. Ο-155)**

Κωδικός αναθεώρησης: ΝΟΔΟ 3211B

Κατασκευή στρώσης βάσης οδοστρωσίας συμπακωμένου πάχους 0,10 m από θραυστά αδρανή υλικά σταθεροποιημένου τύπου σύμφωνα με την ΕΤΕΠ 05-03-03-00 "Στρώσεις οδοστρωμάτων από ασύνδετα αδρανή υλικά", ανεξάρτητα από τη μορφή και την έκταση της επιφάνειας κατασκευής, σε υπαίθρια ή υπόγεια έργα.

Στην τιμή μονάδας περιλαμβάνονται:

- η προμήθεια των αδρανών και του νερού διαβροχής,
- η μεταφορά τους επί τόπου του έργου από οποιαδήποτε απόσταση,
- η διάστρωση, διαβροχή και πλήρης συμπύκνωση, ώστε να προκύψει η προβλεπόμενη από την μελέτη γεωμετρική επιφάνεια.

Τιμή ανά τετραγωνικό μέτρο στρώσης βάσης συμπακωμένου πάχους 0,10 m.

ΕΥΡΩ : 1,10 + ΜΤΦ

Δαπάνη μεταφοράς εκτός πόλεως, οδοί καλής βατότητας, απόσταση L=40 (&gt;=5km)

 $(0,19\text{€}/\text{m}^3.\text{km}) \quad 40 \times 0,10 \times 0,19 = \quad 0,76$ 

Συνολικό κόστος άρθρου 1,86

**Ευρώ (Αριθμητικά) : 1,86****(Ολογράφως) : ένα και ογδόντα έξι λεπτά****A.T. : 9****Άρθρο : ΝΑΥΔΡ 3.17 Εκσκαφή θεμελίων τεχνικών έργων σε έδαφος γαιώδες-ημιβραχώδες**

Κωδικός αναθεώρησης: ΥΔΡ 6054

Εκσκαφή θεμελίων τεχνικών έργων σε έδαφος γαιώδες-ημιβραχώδες, χωρίς χρήση

κρουστικού εξοπλισμού (δηλ. με υδραυλική σφύρα, αερόσφυρες κλπ), με την μεταφορά των προϊόντων εκσκαφών σε οποιαδήποτε απόσταση, σύμφωνα με την μελέτη και την ΕΤΕΠ02-04-00-00 "Εκσκαφές θεμελίων τεχνικών έργων".

Στην τιμή συμπεριλαμβάνονται τυχόν απαιτούμενες αντλήσεις των υδάτων, εφ' όσον η στάθμη ηρεμίας τους είναι έως 30 cm επάνω από την στάθμη του πυθμένα του ορύγματος (άλλως επιμετρώνται ιδιαίτερως), καθώς και τυχόν απαιτούμενες σποραδικές αντιστηρίξεις.

Ως σποραδικές θεωρούνται οι αντιστηρίξεις που δεν υπερβαίνουν τα 2,00 m<sup>2</sup> ανά 20,0 m<sup>2</sup> παρειών ορύγματος.

Επιμέτρηση σύμφωνα με την θεωρητική διατομή της μελέτης (οι τυχόν υπερεκσκαφές δεν συνυπολογίζονται).

Τιμή ανά κυβικό μέτρο (m<sup>3</sup>), κατά τα ανωτέρω.

**Ευρώ (Αριθμητικά): 2,00**  
**(Ολογράφως): δύο**

**A.T. : 10**

**Άρθρο : ΝΑΥΔΡ 3.18.01 Εκσκαφή θεμελίων τεχνικών έργων σε έδαφος βραχώδες χωρίς χρήση εκρηκτικών υλών (μόνον με κρουστικό εξοπλισμό)**

Κωδικός αναθεώρησης: ΥΔΡ 6055

Εκσκαφή θεμελίων τεχνικών έργων σε έδαφος που απαιτεί την χρήση κρουστικού εξοπλισμού (αεροσφυρών ή υδραυλικής σφύρας) ή/και χρήση εκρηκτικών υλών, σύμφωνα με την μελέτη και την ΕΤΕΠ 02-04-00-00 "Εκσκαφές θεμελίων τεχνικών έργων".

Συμπεριλαμβάνεται η φόρτωση επί αυτοκινήτου και η μεταφορά σε οποιαδήποτε απόσταση καθώς και τυχόν απαιτούμενες σποραδικές αντιστηρίξεις.

Ως σποραδικές θεωρούνται οι αντιστηρίξεις που δεν υπερβαίνουν τα 2,00 m<sup>2</sup> ανά 20,0 m<sup>2</sup> παρειών ορύγματος.

Επιμέτρηση σύμφωνα με την θεωρητική διατομή της μελέτης (οι τυχόν υπερεκσκαφές δεν συνυπολογίζονται).

Χωρίς χρήση εκρηκτικών υλών (μόνον με κρουστικό εξοπλισμό)

Τιμή ανά κυβικό μέτρο (m<sup>3</sup>), κατά τα ανωτέρω

**Ευρώ (Αριθμητικά): 25,00**  
**(Ολογράφως): είκοσι πέντε**

**A.T. : 11**

**Άρθρο : ΝΑΥΔΡ 5.05.02 Επιχώσεις ορυγμάτων υπογείων δικτύων με διαβαθμισμένο θραυστό αμμοχάλικο λατομείου Για συνολικό πάχος επίχωσης άνω των 50 cm**

Κωδικός αναθεώρησης: ΥΔΡ 6068

Επίχωση ορυγμάτων υπογείων δικτύων σε κατοικημένες περιοχές ή στην ζώνη διέλευσης οδικών αξόνων, σε στρώσεις πάχους έως 30 cm, με διαβαθμισμένο θραυστό αμμοχάλικο λατομείου, σύμφωνα με τις τυπικές διατομές της μελέτης και την ΕΤΕΠ 08-01-03-02 "Επανεπίχωση ορυγμάτων υπογείων δικτύων"

Στην τιμή μονάδας περιλαμβάνονται η προμήθεια και μεταφορά επί τόπου διαβαθμισμένου θραυστού υλικού λατομείου, οι πλάγιες μεταφορές, η έκκριση στό ορύγματος με μηχανικά μέσα και χειρωνακτικά (όπου απαιτείται), η διάστρωση σε στρώσεις πάχους έως 30 cm, η διαβροχή (με την προμήθεια και μεταφορά επί τόπου του νερού) και η συμπύκνωση με δονητικούς συμπυκνωτές διαστάσεων αναλόγων του πλάτους του ορύγματος, ούτως ώστε να επιτευχθεί βαθμός συμπύκνωσης που αντιστοιχεί σε ξηρά φαινόμενη πυκνότητα ίση κατ' ελάχιστο με το 95% της πυκνότητας που επιτυγχάνεται εργαστηριακά κατά την τροποποιημένη δοκιμή Proctor (Proctor Modified κατά ΕΛΟΤ EN 13286-2).

Για συνολικό πάχος επίχωσης άνω των 50 cm

Τιμή ανά κυβικό μέτρο (m<sup>3</sup>) συμπυκνωμένου όγκου επίχωσης, βάσει των γραμμών

πληρωμής του ορύγματος που καθορίζονται στην μελέτη.

ΕΥΡΩ : 11,00 + ΜΤΦ

Δαπάνη μεταφοράς εκτός πόλεως, οδοί καλής βατότητας, απόσταση L=40 (>=5km)

(0,19€/m3.km) 40 x 0,19 = 7,60

Συνολικό κόστος άρθρου 18,60

**Ευρώ (Αριθμητικά) : 18,60**

**(Ολογράφως) : δέκα οκτώ και εξήντα λεπτά**

**A.T. : 12**

**Άρθρο : ΝΑΥΔΡ 6.01.01.02 Λειτουργία εργοταξιακών αντλητικών συγκροτημάτων Αντλητικά συγκροτήματα diesel ή βενζινοκίνητα. Ισχύος 1,0 έως 2,0 HP**

Κωδικός αναθεώρησης: ΥΔΡ 6107

Λειτουργία φορητών ή κινητών εργοταξιακών αντλητικών συγκροτημάτων για την αποστράγγιση εισρεόντων ή υπογείων υδάτων και την άντληση βορβόρου και λυμάτων κατά την εκτέλεση των διαφόρων εργασιών του έργου, εφ' όσον τούτο προβλέπεται από την μελέτη ή μετά από έγγραφη εντολή της Υπηρεσίας και κατά τα λοιπά σύμφωνα με τις ΕΤΕΠ 08-10-01-00 "Εργοταξιακές αντιλήσεις υδάτων" και 08-10-02-00 "Αντλήσεις Βορβόρου - Λυμάτων".

Στις τιμές μονάδας περιλαμβάνονται:

- α. Η προσκόμιση στην θέση εκτέλεσης των εργασιών αντλητικού συγκροτήματος κατάλληλης ισχύος για το εκάστοτε μανομετρικό ύψος και παροχή που απαιτούνται και των αναλόγων σωληνώσεων, συσκευών και εξαρτημάτων
- β. Η δαπάνη των καυσίμων ή της ηλεκτρικής ενεργείας
- γ. Η εγκατάσταση, η επίβλεψη της λειτουργίας, η τροφοδοσία με καύσιμα και η συντήρηση της αντλίας και των σωληνώσεων
- δ. Η διάνοιξη προσωρινής τάφρου απαγωγής των αντλουμένων νερών προς υπάρχοντα αποδέκτη
- ε. Οι μετακινήσεις της αντλίας και των σωληνώσεων σύμφωνα με το πρόγραμμα εκτέλεσης των εργασιών
- στ. Οι σταλίες του συγκροτήματος για οποιονδήποτε λόγο

Τιμή ανά ώρα (h) λειτουργίας του αντλητικού συγκροτήματος που πραγματοποιείται μετά από έγκριση της Υπηρεσίας, με βάση αναλυτικά στοιχεία καταγραφής του χρόνου απασχόλησης, εξής:

Αντλητικά συγκροτήματα diesel ή βενζινοκίνητα.  
Ισχύος 1,0 έως 2,0 HP.

**Ευρώ (Αριθμητικά) : 4,50**

**(Ολογράφως) : τέσσερα και πενήντα λεπτά**

**A.T. : 13**

**Άρθρο : ΝΑΥΔΡ 9.01 Ξυλότυποι ή σιδηρότυποι επιπέδων επιφανειών**

Κωδικός αναθεώρησης: ΥΔΡ 6301

Απλοί ξυλότυποι ή σιδηρότυποι (καλούπια) επιπέδων επιφανειών κατασκευών πάσης φύσεως υδραυλικών έργων από σκυρόδεμα, όπως ανοικτών και κλειστών αγωγών ορθογωνικής διατομής, σε ευθυγραμμία ή καμπύλη, βάθρων, τοίχων, πλακών, φρεατίων κ.λ.π. σε οποιαδήποτε στάθμη πάνω ή κάτω από το δάπεδο εργασίας, σύμφωνα με την μελέτη και τις ΕΤΕΠ 01-03-00-00 "Ικρίωματα" και 01-04-00-00 "Καλούπια κατασκευών από σκυρόδεμα (τύποι)"

Στην τιμή μονάδας περιλαμβάνονται:

- Η προσκόμιση επί τόπου των έργων όλων των απαιτούμενων υλικών για την διαμόρφωση των καλουπιών (ανάλογα με το σύστημα του καλουπιού που εφαρμόζεται)
- Οι εργασίες ανέγερσης του καλουπιού (ξυλοτύπου, μεταλλοτύπου, πλαστικοτύπου ή/και συνδυασμού αυτών), ώστε να ανταποκρίνεται στην γεωμετρία των εκάστοτε προς σκυροδέτηση στοιχείων, σύμφωνα τις καθοριζόμενες από την μελέτη διαστάσεις, ανοχές και απαιτήσεις επιφανειακών τελειωμάτων. Συμπεριλαμβάνεται η απασχόληση

ειδικευμένου και μη προσωπικού καθώς και όλα τα εργαλεία και λοιπά μέσα και εξοπλισμός που απαιτούνται για την εκτέλεση των εργασιών.

- Η ανέγερση των πάσης φύσεως ικριωμάτων ή/και βοηθητικών κατασκευών που απαιτούνται για την υποστήριξη, στερέωση και συγκράτηση των καλουπιών.
- Η διαμόρφωση κιγκλιδωμάτων, κλιμάκων, ραμπών και διαβαθρών για την ευχερή και ασφαλή διακίνηση του προσωπικού του συνεργείου σκυροδέτησης
- Η επάλειψη του ξυλοτύπου με υλικό διευκόλυνσης της αποκόλλησης
- Η πλήρης αποσυναρμολόγηση των καλουπιών μετά την παρέλευση του καθοριζόμενου από την μελέτη χρόνου παραμονής τους, καθώς και η συγκέντρωση, συσκευασία, φόρτωση και μεταφορά των υλικών.
- Ο πλήρης καθαρισμός των επιφανειών του σκυροδέματος από προεξέχοντα στοιχεία πρόσδεσης (τζαβέτες, καρφιά, σύρματα κλπ).
- Η αποκατάσταση τυχόν φωλεών στις αποκαλυπτόμενες επιφάνειες του σκυροδέματος με τσιμεντοκονία ή τσιμεντοειδή υλικά, σύμφωνα με τα προβλεπόμενα στην μελέτη ή/και τις οδηγίες της Επίβλεψης.
- Ο πλήρης καθαρισμός του εργοταξίου από πάσης φύσεως υπολείματα υλικών κατασκευής ικριωμάτων και καλουπιών, συμπεριλαμβανομένης της περισυλλογής των αχρήστων καρφοβελονών.
- Η φθορά και η απομείωση των πάσης φύσεως υλικών κατασκευής ικριωμάτων και καλουπιών. Σε καμία περίπτωση δεν επιτρέπεται η χρήση φθαρμένων ή παραμορφωμένων υλικών (ξυλείας, μεταλλικών στοιχείων κλπ)
- Η δαπάνη των πάσης φύσεως πλαγίων μεταφορών εντός του εργοταξίου, με ή χωρίς μηχανικά μέσα
- Η δαπάνη των υλικών πρόσδεσης, στερέωσης, και συνδέσεων πάσης φύσεως

Τιμή ανά τετραγωνικό μέτρο (m<sup>2</sup>) αναπτυγμένης επιφάνειας σε επαφή με το σκυρόδεμα.

**Ευρώ (Αριθμητικά): 8,00**  
**(Ολογράφως): οκτώ**

**A.T. : 14**

**Άρθρο : ΝΑΥΔΡ 9.10.03 Παραγωγή, μεταφορά, διάστρωση, συμπύκνωση και συντήρηση σκυροδέματος Για κατασκευές από σκυρόδεμα κατηγορίας C12/15**

**Κωδικός αναθεώρησης: ΥΔΡ 6326**

Παραγωγή ή προμήθεια, μεταφορά επί τόπου του έργου, διάστρωση και συμπύκνωση σκυροδέματος οποιασδήποτε κατηγορίας ή ποιότητας, σύμφωνα με τις διατάξεις του Προτύπου ΕΛΟΤ EN 206-1, του Κανονισμού Τεχνολογίας Σκυροδέματος (ΚΤΣ) και του Ε.Κ.Ω.Σ. (εφ' όσον δεν αντιβαίνουν προς τις διατάξεις του ΕΛΟΤ EN 206-1), καθώς και τις απαιτήσεις της Μελέτης.

Επισημαίνεται ότι η κατασκευή των καλουπιών επιμετράται ιδιαίτερα με βάση τα οικεία άρθρα του ΝΕΤ ΥΔΡ.

Στην τιμή περιλαμβάνονται:

α. Η προμήθεια, η μεταφορά από οποιαδήποτε απόσταση στη θέση του έργου, του σκυροδέματος, εφόσον πρόκειται για εργοστασιακό σκυρόδεμα, ή η προμήθεια, φορτοεκφόρτωση όλων των απαιτούμενων υλικών (αδρανών, τσιμέντων, νερού) για την παρασκευή του σκυροδέματος, εφόσον το σκυρόδεμα παρασκευάζεται στο εργοτάξιο (εργοταξιακό σκυρόδεμα), οι σταλίες των αυτοκινήτων μεταφοράς αδρανών υλικών και σκυροδέματος, η παρασκευή το μίγματος και η μεταφορά του σκυροδέματος στην θέση διάστρωσης.

Επισημαίνεται ότι στην τιμή ανά κατηγορία σκυροδέματος συμπεριλαμβάνεται η δαπάνη της εκάστοτε απαιτούμενης ποσότητας τσιμέντου για την επίτευξη των προβλεπομένων χαρακτηριστικών (αντοχής, εργασίμου κλπ) υπό την εφαρμοζόμενη κοκκομετρική διαβάθμιση των αδρανών κατά περίπτωση. Σε ουδεμία περίπτωση επιμετράται ιδιαίτερα η ενσωματούμενη ποσότητα τσιμέντου στο σκυρόδεμα.

Η απαιτούμενη κοκκομετρική διαβάθμιση των αδρανών και η περιεκτικότητα σε τσιμέντο για την επίτευξη της ζητούμενης χαρακτηριστικής αντοχής του σκυροδέματος καθορίζεται εργαστηριακά με δαπάνη του Αναδόχου.

β. Τα πάσης φύσεως πρόσθετα (πλήν ρευστοποιητικών) που προβλέπονται από την εγκεκριμένη, κατά περίπτωση, μελέτη συνθέσεως επιμετρώνται ιδιαίτερως.

γ. Η χρήση δονητών μάζας ή/και επιφανείας και η διαμόρφωση της άνω στάθμης (τελικής ή προσωρινής) των σκυροδοτούμενων στοιχείων, σύμφωνα με τα καθοριζόμενα στην μελέτη του έργου.

δ. Η σταλία των οχημάτων μεταφοράς του σκυροδέματος (βαρέλες), η μετάβαση επί τόπου, το στήσιμο και η επιστροφή της αντλίας σκυροδέματος, καθώς και η περισυλλογή, φόρτωση και απομάκρυνση τυχόν υπερχειλίσεων ή περισσεύματος σκυροδέματος που έχει προσκομισθεί στην θέση σκυροδέτησης.

ε. Δεν συμπεριλαμβάνεται η πρόσθετη επεξεργασία διαμόρφωσης δαπέδων ειδικών απαιτήσεων (λ.χ. βιομηχανικό δάπεδο).

Οι τιμές του παρόντος άρθρου είναι γενικής εφαρμογής και δεν εξαρτώνται από το μέγεθος των κατασκευών από σκυρόδεμα (εκτός από την περίπτωση των μικρών απομακρυσμένων τεχνικών έργων, για τα οποία εφαρμόζεται η προσαύξηση τιμής που καθορίζεται στο άρθρο ΥΔΡ 9.13), την ολοκλήρωσή τους σε μία ή περισσότερες φάσεις (τμηματική εκτέλεση) ή τυχόν τοπικούς περιορισμούς και δυσχέρειες (εξασφάλιση της κυκλοφορίας κατά την διάρκεια της κατασκευής, στενότητα χώρου, προστασία γειτονικών κατασκευών, δυσχέρειες προσέγγισης του σκυροδέματος, σκυροδέτηση υπό ακραίες καιρικές συνθήκες κλπ).

Οι εργασίες θα εκτελούνται σύμφωνα με τις ακόλουθες ΕΤΕΠ:

01-01-01-00: Παραγωγή και μεταφορά σκυροδέματος  
01-01-02-00: Διάστρωση και συμπύκνωση σκυροδέματος  
01-01-03-00: Συντήρηση σκυροδέματος  
01-01-04-00: Εργοταξιακά συγκροτήματα παραγωγής σκυροδέματος  
01-01-05-00: Δομητική συμπύκνωση σκυροδέματος  
01-01-07-00: Σκυροδετήσεις ογκωδών κατασκευών

Επισημαίνεται ότι απαγορεύεται αυστηρά η προσθήκη νερού στο σκυρόδεμα επί τόπου του έργου. Επίσης απαγορεύεται η χρήση του σκυροδέματος μετά την παρέλευση 90 λεπτών από την ανάμιξη, εκτός εάν εφαρμοσθούν επιβραδυντικά πρόσθετα με βάση ειδική μελέτη συνθέσεως.

Για κατασκευές από σκυρόδεμα κατηγορίας C12/15.

Τιμή ανά κυβικό μέτρο (m<sup>3</sup>) κατασκευασθέντος στοιχείου από σκυρόδεμα, σύμφωνα με τις προβλεπόμενες από την μελέτη διαστάσεις

**Ευρώ (Αριθμητικά): 75,00**

**(Ολογράφως): εβδομήντα πέντε**

**A.T. : 15**

**Άρθρο : ΝΑΥΔΡ 9.10.07**

**Παραγωγή, μεταφορά, διάστρωση, συμπύκνωση και συντήρηση σκυροδέματος Για κατασκευές από σκυρόδεμα κατηγορίας C30/37**

**Κωδικός αναθεώρησης: ΥΔΡ 6331**

Παραγωγή ή προμήθεια, μεταφορά επί τόπου του έργου, διάστρωση και συμπύκνωση σκυροδέματος οποιασδήποτε κατηγορίας ή ποιότητας, σύμφωνα με τις διατάξεις του Προτύπου ΕΛΟΤ EN 206-1, του Κανονισμού Τεχνολογίας Σκυροδέματος (ΚΤΣ) και του Ε.Κ.Ω.Σ. (εφ' όσον δεν αντιβαίνουν προς τις διατάξεις του ΕΛΟΤ EN 206-1), καθώς και τις απαιτήσεις της Μελέτης.

Επισημαίνεται ότι η κατασκευή των καλουπιών επιμετρώνται ιδιαίτερα με βάση τα οικεία άρθρα του ΝΕΤ ΥΔΡ.

Στην τιμή περιλαμβάνονται:

α. Η προμήθεια, η μεταφορά από οποιαδήποτε απόσταση στη θέση του έργου, του σκυροδέματος, εφόσον πρόκειται για εργοστασιακό σκυρόδεμα, ή η προμήθεια, φορτοεκφόρτωση όλων των απαιτούμενων υλικών (αδρανών, τσιμέντων, νερού) για την παρασκευή του σκυροδέματος, εφόσον το σκυρόδεμα παρασκευάζεται στο εργοτάξιο (εργοταξιακό σκυρόδεμα), οι σταλίες των αυτοκινήτων μεταφοράς αδρανών υλικών και σκυροδέματος, η παρασκευή το μίγματος και η μεταφορά του σκυροδέματος στην θέση διάστρωσης.

Επισημαίνεται ότι στην τιμή ανά κατηγορία σκυροδέματος συμπεριλαμβάνεται η δαπάνη της εκάστοτε απαιτούμενης ποσότητας τσιμέντου για την επίτευξη των προβλεπομένων χαρακτηριστικών (αντοχής, εργασίμου κλπ) υπό την εφαρμοζόμενη κοκκομετρική διαβάθμιση των αδρανών κατά περίπτωση. Σε ουδεμία περίπτωση επιμετρώνται ιδιαίτερα η ενσωματούμενη ποσότητα τσιμέντου στο σκυρόδεμα.

Η απαιτούμενη κοκκομετρική διαβάθμιση των αδρανών και η περιεκτικότητα σε τσιμέντο για την επίτευξη της ζητούμενης χαρακτηριστικής αντοχής του σκυροδέματος καθορίζεται εργαστηριακά με δαπάνη του Αναδόχου.

β. Τα πάσης φύσεως πρόσθετα (πλήν ρευστοποιητικών) που προβλέπονται από την εγκεκριμένη, κατά περίπτωση, μελέτη συνθέσεως επιμετρώνται ιδιαίτερω.

γ. Η χρήση δονητών μάζας ή/και επιφανείας και η διαμόρφωση της άνω στάθμης (τελικής ή προσωρινής) των σκυροδοτούμενων στοιχείων, σύμφωνα με τα καθοριζόμενα στην μελέτη του έργου.

δ. Η σταλία των οχημάτων μεταφοράς του σκυροδέματος (βαρέλες), η μετάβαση επί τόπου, το στήσιμο και η επιστροφή της αντλίας σκυροδέματος, καθώς και η περισυλλογή, φόρτωση και απομάκρυνση τυχόν υπερχειλίσεων ή περισσεύματος σκυροδέματος που έχει προσκομισθεί στην θέση σκυροδέτησης.

ε. Δεν συμπεριλαμβάνεται η πρόσθετη επεξεργασία διαμόρφωσης δαπέδων ειδικών απαιτήσεων (λ.χ. βιομηχανικό δάπεδο).

Οι τιμές του παρόντος άρθρου είναι γενικής εφαρμογής και δεν εξαρτώνται από το μέγεθος των κατασκευών από σκυρόδεμα (εκτός από την περίπτωση των μικρών απομακρυσμένων τεχνικών έργων, για τα οποία εφαρμόζεται η προσαύξηση τιμής που καθορίζεται στο άρθρο ΥΔΡ 9.13), την ολοκλήρωσή τους σε μία ή περισσότερες φάσεις (τμηματική εκτέλεση) ή τυχόν τοπικούς περιορισμούς και δυσχέρειες (εξασφάλιση της κυκλοφορίας κατά την διάρκεια της κατασκευής, στενότητα χώρου, προσιτότητα γειτονικών κατασκευών, δυσχέρειες προσέγγισης του σκυροδέματος, σκυροδέτηση υπό ακραίες καιρικές συνθήκες κλπ).

Οι εργασίες θα εκτελούνται σύμφωνα με τις ακόλουθες ΕΤΕΠ:

01-01-01-00: Παραγωγή και μεταφορά σκυροδέματος  
01-01-02-00: Διάστρωση και συμπύκνωση σκυροδέματος  
01-01-03-00: Συντήρηση σκυροδέματος  
01-01-04-00: Εργοταξιακά συγκροτήματα παραγωγής σκυροδέματος  
01-01-05-00: Δομητική συμπύκνωση σκυροδέματος  
01-01-07-00: Σκυροδετήσεις ογκωδών κατασκευών

Επισημαίνεται ότι απαγορεύεται αυστηρά η προσθήκη νερού στο σκυρόδεμα επί τόπου του έργου. Επίσης απαγορεύεται η χρήση του σκυροδέματος μετά την παρέλευση 90 λεπτών από την ανάμιξη, εκτός εάν εφαρμοσθούν επιβραδυντικά πρόσθετα με βάση ειδική μελέτη συνθέσεως.

Για κατασκευές από σκυρόδεμα κατηγορίας C30/37.

Τιμή ανά κυβικό μέτρο (m<sup>3</sup>) κατασκευασθέντος στοιχείου από σκυρόδεμα, σύμφωνα με τις προβλεπόμενες από την μελέτη διαστάσεις

**Ευρώ (Αριθμητικά) : 100,00**  
**(Ολογράφως) : εκατό**

**A.T. : 16**

**Άρθρο : ΝΑΥΔΡ 9.26 Προμήθεια και τοποθέτηση σιδηρού οπλισμού σκυροδεμάτων υδραυλικών έργων**

**Κωδικός αναθεώρησης: ΥΔΡ 6311**

Προμήθεια και μεταφορά επί τόπου του έργου χάλυβα οπλισμού σκυροδέματος πάσης φύσεως κατασκευών υδραυλικών έργων, μορφής διατομών και κατηγορίας (χάλυβας B500A, B500C και δομικά πλέγματα) σύμφωνα με την μελέτη, διαμόρφωσή του σύμφωνα με την μελέτη, προσέγγιση στην θέση ενσωμάτωσης με οποιοδήποτε μέσον και τοποθέτησή του σύμφωνα με τα σχέδια οπλισμού. Εκτέλεση εργασιών σύμφωνα με την ΕΤΕΠ 01-02-01-00 "Χαλύβδινος οπλισμός σκυροδεμάτων"

Η τοποθέτηση του σιδηροπλισμού θα γίνεται μόνον μετά την παραλαβή του ξυλοτύπου ή της επιφανείας έδρασης του σκυροδέματος (π.χ. υπόστρωμα οπλισμένων δαπέδων κλπ).

Ο χάλυβας οπλισμού σκυροδεμάτων επιμετρύται σε χιλιόγραμμα βάσει αναλυτικών Πινάκων Οπλισμού. Εάν οι πίνακες αυτοί δεν συμπεριλαμβάνονται στην εγκεκριμένη μελέτη του έργου θα συντάσσονται με μέριμνα του Αναδόχου και θα υποβάλλονται στην Υπηρεσία προς έλεγχο και θεώρηση πριν από την έναρξη της τοποθέτησης του

οπλισμού.

Οι Πίνακες θα συντασσονται βάσει των σχεδίων της μελέτης και θα περιλαμβάνουν λεπτομερώς τις διαστάσεις των ράβδων (αναπτύγματα), τις διαμέτρους, τις θέσεις τοποθέτησης και τα μήκη υπερκάλυψης, τα βάρη ανά τρέχον μέτρο κατά διάμετρο, τα επί μέρους και τα ολικά μήκη των ράβδων, τα μερικά βάρη ανά διάμετρο και το ολικό βάρος. Οι ως άνω Πίνακες Οπλισμού, μετά την παραλαβή των οπλισμών, θα υπογράφονται από τον Ανάδοχο και την Υπηρεσία και θα αποτελούν την επιμέτρηση των οπλισμών.

Το ανά τρέχον μέτρο βάρος των ράβδων οπλισμού θα υπολογίζεται με βάση τον πίνακα 3-1 του ΚΤΧ-2008, ο οποίος παρατίθεται στην συνέχεια. Σε καμία περίπτωση δεν γίνεται αποδεκτός ο προσδιορισμός του μοναδιαίου βάρους των ράβδων βάσει ζυγολογίου.

Πεδίο εφαρμογής							
Όνομ. διάμετρος (mm)	Κουλούρες και ευθυγραμμισμένα προϊόντα			Ηλεκτροσυγκολλημένα πλέγματα και δικτυώματα		Όνομ. διατομή (mm <sup>2</sup> )	Όνομ. μάζα/μέτρο (Kg/m)
	B500C	B500A	B500C	B500A	B500C		
5,0		v		v		19,6	0,154
5,5		v		v		23,8	0,187
6,0	v	v	v	v	v	28,3	0,222
6,5		v		v		33,2	0,260
7,0		v		v		38,5	0,302
7,5		v		v		44,2	0,347
8,0	v	v	v	v	v	50,3	0,395
10,0	v		v		v	78,5	0,617
12,0	v		v		v	113	0,888
14,0	v		v		v	154	1,21
16,0	v		v		v	201	1,58
18,0	v					254	2,00
20,0	v					314	2,47
22,0	v					380	2,98
25,0	v					491	3,85
28,0	v					616	4,83
32,0	v					804	6,31
40,0	v					1257	9,86

Στην τιμή μονάδας, πέραν της προμήθειας, μεταφοράς επί τόπου, διαμόρφωσης και τοποθέτησης του οπλισμού, περιλαμβάνονται ανηγμένα τα ακόλουθα:

- Η σύνδεση των ράβδων κατά τρόπο στερεό με σύρμα, σε όλες ανεξάρτητα τις διασταυρώσεις και όχι εναλλάξ
- Η προμήθεια του σύρματος πρόσδεσης.
- Η προμήθεια και τοποθέτηση αποστατήρων (spacers) για την εξασφάλιση του προβλεπόμενου από την μελέτη πάχους επικάλυψης του οπλισμού, καθώς και αρμοκλειδών (κατά ISO 15835-2), εκτός αν στα συμβατικά τεύχη του έργου προβλέπεται ιδιαίτερη επιμέτρηση και πληρωμή αυτών.
- Οι πλάγιες μεταφορές και η διακίνηση του οπλισμού σε οποιοδήποτε ύψος από το δάπεδο εργασίας.
- Η τοποθέτηση υποστηριγμάτων (καβίλιες, αναβολείς) και ειδικών τεμαχίων ανάρτησης που τυχόν θα απαιτηθούν (εργασία και υλικά).
- Η απομείωση και φθορά του οπλισμού κατά την κοπή και κατεργασία .

Τιμή ανά χιλιόγραμμα (kg) σιδηρού οπλισμού υδραυλικών έργων τοποθετημένου σύμφωνα με την μελέτη.

**Ευρώ (Αριθμητικά): 0,95**

**(Ολογράφως): ενενήντα πέντε λεπτά**



Α.Τ. : 17

**Άρθρο : ΝΑΥΔΡ 12.01.01.07 Προμήθεια, μεταφορά στη θέση εγκατάστασης, και τοποθέτηση προκατασκευασμένων τσιμεντοσωλήνων κατά ΕΛΟΤ EN 1916 Τσιμεντοσωλήνες αποχέτευσης κλάσεως αντοχής 120 κατά ΕΛΟΤ EN 1916 Ονομαστικής διαμέτρου D1000 mm**

Κωδικός αναθεώρησης: ΥΔΡ 6551.7

Προμήθεια, μεταφορά στη θέση εγκατάστασης, πλάγιες μεταφορές, καταβίβασμός στο όρυγμα, τοποθέτηση και σύνδεση τσιμεντοσωλήνων, κατά ΕΛΟΤ EN 1916, από σκυρόδεμα ελάχιστης χαρακτηριστικής αντοχής 40 MPa με σήμανση CE, με ελαστικό δακτύλιο στεγάνωσης κατά ΕΛΟΤ EN 681-1.

Οι τσιμεντοσωλήνες διακρίνονται ως εξής:

Ως προς την ονομαστική διάμετρο (DN) που είναι η εσωτερική διάμετρος σε mm  
Ως προς το υλικό κατασκευής: άοπλοι, οπλισμένοι, ινοπλισμένοι  
Ως προς την συνδεσμολογία: τύπου τόρμου-εντορμίας (O-glee pipes), τύπου "καμπάνας" (bell-sochet pipes)  
Ως προς την εφαρμογή: σωλήνες ομβρίων ή ακαθάρτων, διάτρητοι σωλήνες στραγγιστηρίων, σωλήνες υδραυλικής προώθησης (pipe-jacking).  
Ως προς την κλάση αντοχής (σειρά, strength class), η οποία ορίζεται ως το ελάχιστο φορτίο θραύσεως σε kN/m, διαιρούμενο με το 1/1000 της ονομαστικής διαμέτρου (DN), σύμφωνα με τα καθοριζόμενα στο Πρότυπο ΕΛΟΤ EN 1916

Επισημαίνεται ότι από την κλάση αντοχής και τις συνθήκες έδρασης/εγκιβωτισμού (bedding factor), προκύπτει, σύμφωνα με το Πρότυπο ΕΛΟΤ EN 1295-1, το επιτρεπόμενο βάθος τοποθέτησης για τα εκάστοτε εφαρμοζόμενα κινητά φορτία. Ως εκ τούτου με μια μόνον κλάση αντοχής τσιμεντοσωλήνων και επιλογή, κατά περίπτωση, του τύπου έδρασης/εγκιβωτισμού της σωληνογραμμής καλύπτονται όλες οι συνθήκες που απαντώνται στα δίκτυα αποχέτευσης (υπό οδούς βαρειάς ή ελαφράς κυκλοφορίας, εκτός καταστρώματος οδού).

Η επίτευξη της κλάσεως αντοχής είναι συνάρτηση του πάχους του τοιχώματος, της κατηγορίας του σκυροδέματος και του οπλισμού (πλέγματα ή/και μεταλλικές ίνες).

Ως εκ τούτου το παρόν άρθρο αναφέρεται σε τσιμεντοσωλήνες κλάσεως αντοχής 120, χωρίς διάκριση ως προς το είδος συνδεσμολογίας (τύπου τόρμου-εντορμίας ή καμπάνας) και την διάταξη ή μη οπλισμού.

Η διάταξη του οπλισμού, όσον αφορά το πάχος επικάλυψης θα πληροί τις απαιτήσεις του Προτύπου ΕΛΟΤ EN 206-1 ανάλογα με τις συνθήκες έκθεσης του αγωγού.

Οι δακτύλιοι στεγάνωσης θα πληρούν τις απαιτήσεις του Προτύπου ΕΛΟΤ EN 681-1 και μπορεί να είναι ενσωματωμένοι στους σωλήνες κατά την κατασκευή τους ή να παραδίδονται προς τοποθέτηση κατά την συναρμολόγηση της σωληνογραμμής.

Όταν προβλέπεται η ενσωμάτωση στο σκυρόδεμα κατασκευής των σωλήνων τσιμέντου ανθεκτικού στα θειικά/θειώδη (τσιμέντο SR: Sulfate Resistant) εφαρμόζεται, συμβατικά, προσαύξηση της αντίστοιχης τιμής μονάδας κατά 10 %.

Όταν προβλέπεται εσωτερική επίστρωση πρόσθετης προστασίας, με υλικό εποξειδικής βάσεως ή λοιπά υλικά, εφαρμόζεται, συμβατικά, προσαύξηση της αντίστοιχης τιμής μονάδας κατά 10 %.

Στην τιμή μονάδας περιλαμβάνονται η προμήθεια και μεταφορά επί τόπου του έργου τσιμεντοσωλήνων κλάσεως αντοχής (σειράς) 120 με σήμανση CE κατά ΕΛΟΤ EN 1916, με τους αντίστοιχους ελαστικούς δακτυλίους στεγάνωσης, οι απαιτούμενες πλάγιες μεταφορές, ο καταβίβασμός στο όρυγμα με μηχανικά μέσα, η τοποθέτηση, η εφαρμογή του δακτυλίου στεγάνωσης και η ευθυγράμμιση και προσωρινή στήριξη των σωλήνων μέχρι τον εγκιβωτισμό τους, για την εξασφάλιση της προβλεπόμενης από την μελέτη μηχανομηκικής κλίσης.

Οι εργασίες εκσκαφής του ορύγματος, εγκιβωτισμού των σωλήνων και επανενεπίχωσης του υπολοίπου τμήματος του ορύγματος, τιμολογούνται ιδιαίτερα με βάση τα αντίστοιχα άρθρα του Τιμολογίου.

Η τιμολόγηση σωλήνων ενδιαμέσων διαμέτρων, πέραν αυτών που περιλαμβάνονται στο παρόν άρθρο, θα γίνεται με γραμμική παρεμβολή των εκατέρωθεν τιμών μονάδας.

Τιμή ανά τρέχον αξονικό μέτρο (μμ) σωληνογραμμής (προσμετράται και το εντός των φρεατίων τμήμα των σωλήνων) κατά ονομαστική διάμετρο και τύπο τσιμεντοσωλήνων,

ανεξαρτήτως του μήκους εκάστου σωλήνα, ως εξής:

Τσιμεντοσωλήνες αποχέτευσης κλάσεως αντοχής 120 κατά ΕΛΟΤ EN 1916  
Ονομαστικής διαμέτρου D1000 mm.

**Ευρώ (Αριθμητικά) : 140,00**  
**(Ολογράφως) : εκατόν σαράντα**

**A.T. : 18**

**Άρθρο : ΝΑΟΔΟ Β36 Μόνωση με διπλή ασφαλική επάλειψη**

Κωδικός αναθεώρησης: ΝΟΔΟ 2411

Προστατευτική επάλειψη επιφανειών σκυροδέματος ή τσιμεντοκονιάματος, σε οποιαδήποτε στάθμη από το δάπεδο εργασίας, με ασφαλικό γαλάκτωμα υδατικής διασποράς (black bitumen paint) με χρήση ρολού, βούρτσας ή πιστολέττου.

Στην τιμή μονάδας περιλαμβάνονται:

- ο επιμελής καθαρισμός της επιφάνειας από χαλαρά υλικά και ρύπους με χρήση συρματόβουρτσας ή πεπιεσμένου αέρα,
- η εφαρμογή υποστρώματος (primer) με αραίωση του γαλακτώματος με νερό σε αναλογία 1:1 ή με χρήση του υλικού που συνιστά ο προμηθευτής και ανάλωση 0,10 -0,15 lt/m<sup>2</sup>,
- η χρήση των απαιτούμενων ικριωμάτων
- η εφαρμογή του ασφαλικού γαλακτώματος σε δύο στρώσεις με ανάλωση ανά στρώση τουλάχιστον 0,15 lt/m<sup>2</sup>.

Τιμή ανά τετραγωνικό μέτρο.

**Ευρώ (Αριθμητικά) : 1,60**  
**(Ολογράφως) : ένα και εξήντα λεπτά**

ΜΕΛΕΤΗΘΗΚΕ



Γκούρα Αγνή  
Πολιτικός Μηχανικός

ΕΛΕΓΧΘΗΚΕ

Ο Προϊ/νος Τμήματος Έργων,  
Μελετών & προμηθειών



Μπούσιος Στέφανος  
Ηλεκτρολόγος Μηχανικός

ΘΕΩΡΗΘΗΚΕ, 26/04/2021.

Ο Προϊ/νος Δ/σης Τεχνικών  
Υπηρεσιών Δ. Νεστορίου



Μελλίος Αθανάσιος  
Πολιτικός Μηχανικός

**ΤΙΜΕΣ ΕΦΑΡΜΟΓΗΣ**

Τιμαριθμική : 2012Γ

*Κριτήρια επιλογής άρθρων:	Μόνο τα άρθρα που έχουν ανάλυση κόστους ή Πρόσθετη δαπάνη-Δαπάνη μεταφοράς
----------------------------	--

**A.T. : 6**

**Άρθρο : ΝΑΟΔΟ Α18.1**

**Προμήθεια δανείων,  
συνήθη δάνεια υλικών Κατηγορίας Ε2 έως Ε3**

Κωδικός αναθεώρησης: ΝΟΔΟ 1510 100%

Προμήθεια και μεταφορά επί τόπου των έργων από οποιαδήποτε απόσταση, δανείων χωμάτων είτε για την κατασκευή νέου επιχώματος είτε για τη διαπλάτυνση ή ανύψωση υπάρχοντος επιχώματος είτε για την επανεπίχωση θεμελίων, τάφρων, C&C κλπ.

Στην τιμή μονάδος περιλαμβάνονται:

- οι απαιτούμενες ενέργειες και διαδικασίες για την ανάπτυξη λατομείου ή δανειοθαλάμου,
- η εκθάμνωση, εκρίζωση και κοπή δένδρων οποιασδήποτε περιμέτρου, η αφαίρεση των φυτικών γαιών και γενικά των ακατάλληλων επιφανειακών ή μη στρωμάτων και η απομάκρυνσή τους σε οποιαδήποτε απόσταση,
- η εκσκαφή για την απόληψη των δανείων,
- οι φορτοεκφορτώσεις, η σταλία των αυτοκινήτων και η μεταφορά των δανείων από οποιαδήποτε απόσταση στον τόπο του έργου,
- οι τυχόν απαιτούμενες αντλήσεις υδάτων

Η εργασία θα εκτελείται σύμφωνα με τα καθοριζόμενα στην ΕΤΕΠ 02-06-00-00 "Ανάπτυξη - εκμετάλλευση λατομείων και δανειοθαλάμων".

Συνήθη δάνεια υλικών Κατηγορίας Ε2 έως Ε3.

Τιμή ανά κυβικό μέτρο δανείων, που επιμετράται σε όγκο κατασκευασμένου επιχώματος με λήψη αρχικών και τελικών διατομών.

ΕΥΡΩ : 0,95 + ΜΤΦ

Δαπάνη μεταφοράς εκτός πόλεως, οδοί καλής βατότητας, απόσταση L=20 (>=5km)

(0,19€/m<sup>3</sup>.km) 20 x 0,19 = 3,80

Συνολικό κόστος άρθρου 4,75

**Ευρώ (Αριθμητικά) : 4,75**

**(Ολογράφως) : τέσσερα και εβδομήντα πέντε λεπτά**

**A.T. : 7**

**Άρθρο : ΝΑΟΔΟ Γ01.2**

**Υπόβαση οδοστρωσίας συμπυκνωμένου πάχους 0,10 m**

Κωδικός αναθεώρησης: ΝΟΔΟ 3111B 100%

Κατασκευή στρώσης υπόβασης οδοστρωσίας συμπυκνωμένου πάχους 0,10 m από θραυστά αδρανή υλικά σταθεροποιημένου τύπου σύμφωνα με την ΕΤΕΠ 05-03-03-00 "Στρώσεις οδοστρωμάτων από ασύνδετα αδρανή υλικά", ανεξάρτητα από τη μορφή και την έκταση της επιφάνειας κατασκευής, σε υπαίθρια ή υπόγεια έργα.

Στην τιμή μονάδας περιλαμβάνονται:

- η προμήθεια των αδρανών και του νερού διαβροχής,
- η μεταφορά τους επί τόπου του έργου από οποιαδήποτε απόσταση,
- η διάστρωση, διαβροχή και πλήρης συμπύκνωση, ώστε να προκύψει η προβλεπόμενη από την μελέτη γεωμετρική επιφάνεια.

Τιμή ανά τετραγωνικό μέτρο στρώσης υπόβασης συμπυκνωμένου πάχους 0,10 m.

ΕΥΡΩ : 1,00 + ΜΤΦ

Δαπάνη μεταφοράς εκτός πόλεως, οδοί καλής βατότητας, απόσταση L=40 (>=5km)

(0,19€/m<sup>3</sup>.km)      40x0,10x 0,19 =      0,76

Συνολικό κόστος άρθρου 1,76

**Ευρώ (Αριθμητικά) : 1,76**

**(Ολογράφως) : ένα και εβδομήντα έξι λεπτά**

**A.T. : 8**

**Άρθρο : ΝΑΟΔΟ Γ02.2**

**Βάση πάχους 0,10 m (Π.Τ.Π. Ο-155)**

Κωδικός αναθεώρησης:    ΝΟΔΟ 3211B      100%

Κατασκευή στρώσης βάσης οδοστρώσεως συμπυκνωμένου πάχους 0,10 m από θραυστά αδρανή υλικά σταθεροποιημένου τύπου σύμφωνα με την ΕΤΕΠ 05-03-03-00 "Στρώσεις οδοστρωμάτων από ασύνδετα αδρανή υλικά", ανεξάρτητα από τη μορφή και την έκταση της επιφάνειας κατασκευής, σε υπαίθρια ή υπόγεια έργα.

Στην τιμή μονάδας περιλαμβάνονται:

- η προμήθεια των αδρανών και του νερού διαβροχής,
- η μεταφορά τους επί τόπου του έργου από οποιαδήποτε απόσταση,
- η διάστρωση, διαβροχή και πλήρης συμπύκνωση, ώστε να προκύψει η προβλεπόμενη από την μελέτη γεωμετρική επιφάνεια.

Τιμή ανά τετραγωνικό μέτρο στρώσης βάσης συμπυκνωμένου πάχους 0,10 m.

ΕΥΡΩ : 1,10 + ΜΤΦ

Δαπάνη μεταφοράς εκτός πόλεως, οδοί καλής βατότητας, απόσταση L=40 (>=5km)

(0,19€/m<sup>3</sup>.km)      40x0,10x 0,19 =      0,76

Συνολικό κόστος άρθρου 1,86

**Ευρώ (Αριθμητικά) : 1,86**

**(Ολογράφως) : ένα και ογδόντα έξι λεπτά**

**A.T. : 11**

**Άρθρο : ΝΑΥΔΡ 5.05.02**

**Επιχώσεις ορυγμάτων υπογείων δικτύων με διαβαθμισμένο θραυστό αμμοχάλικο λατομείου Για συνολικό πάχος επίχωσης άνω των 50 cm**

Κωδικός αναθεώρησης:    ΥΔΡ 6068      100%

Επίχωση ορυγμάτων υπογείων δικτύων σε κατοικημένες περιοχές ή στην ζώνη διέλευσης οδικών αξόνων, σε στρώσεις πάχους έως 30 cm, με διαβαθμισμένο θραυστό αμμοχάλικο λατομείου, σύμφωνα με τις τυπικές διατομές της μελέτης και την ΕΤΕΠ 08-01-03-02 "Επανεπίχωση ορυγμάτων υπογείων δικτύων"

Στην τιμή μονάδας περιλαμβάνονται η προμήθεια και μεταφορά επί τόπου διαβαθμισμένου θραυστού υλικού λατομείου, οι πλάγιες μεταφορές, η έκκριση στο όρυγμα με μηχανικά μέσα και χειρωνακτικά (όπου απαιτείται), η διάστρωση σε στρώσεις πάχους έως 30 cm, η διαβροχή (με την προμήθεια και μεταφορά επί τόπου του νερού) και η συμπύκνωση με δονητικούς συμπυκνωτές διαστάσεων αναλόγων του πλάτους του ορύγματος, ούτως ώστε να επιτευχθεί βαθμός συμπύκνωσης που αντιστοιχεί σε ξηρά φαινόμενη πυκνότητα ίση κατ' ελάχιστο με το 95% της πυκνότητας που επιτυγχάνεται εργαστηριακά κατά την τροποποιημένη δοκιμή Proctor (Proctor Modified κατά ΕΛΟΤ EN 13286-2).

Για συνολικό πάχος επίχωσης άνω των 50 cm

Τιμή ανά κυβικό μέτρο (m<sup>3</sup>) συμπυκνωμένου όγκου επίχωσης, βάσει των γραμμών πληρωμής του ορύγματος που καθορίζονται στην μελέτη.

ΕΥΡΩ : 11,00 + ΜΤΦ

Δαπάνη μεταφοράς εκτός πόλεως, οδοί καλής βατότητας, απόσταση L=40 (>=5km)

(0,19€/m<sup>3</sup>.km)      40 x 0,19 =      7,60

Συνολικό κόστος άρθρου 18,60

**Ευρώ (Αριθμητικά) : 18,60**

**(Ολογράφως) : δέκα οκτώ και εξήντα λεπτά**

ΜΕΛΕΤΗΘΗΚΕ



Γκούρα Αγνή  
Πολιτικός Μηχανικός

ΕΛΕΓΧΘΗΚΕ

Ο Προϊ/νος Τμήματος Έργων,  
Μελετών & προμηθειών



Μπούσιος Στέφανος  
Ηλεκτρολόγος Μηχανικός

ΘΕΩΡΗΘΗΚΕ, 26/04/2021.

Ο Προϊ/νος Δ/σης Τεχνικών  
Υπηρεσιών Δ.Νεστορίου



Μελλάς Αθανάσιος  
Πολιτικός Μηχανικός

Αντιστοίχιση άρθρων με ΕΤΕΠ

ΦΕΚ 4607/Β/13-12-2019 & 1437Β/16-04-2020

Κωδικός	Αρ. Τιμ.	Τίτλος Αρθρου	ΚΩΔ. ΕΤΕΠ ΕΛΟΤ ΤΠ 1501- +	Τίτλος ΕΤΕΠ
<b>Άρθρα μελέτης</b>				
ΝΑΟΔΟ Α01	1	Εκσκαφή χαλαρών εδαφών	02-01-02-00	Αφαίρεση επιφανειακού στρώματος εδαφικού υλικού
ΝΑΟΔΟ Α02	2	Γενικές Εκσκαφές σε έδαφος γαιώδες - ημιβραχώδες	02-02-01-00	Γενικές εκσκαφές οδοποιίας και υδραυλικών έργων
ΝΑΟΔΟ Α20	3	Κατασκευή επιχωμάτων	02-07-01-00	Κατασκευή επιχωμάτων με κατάλληλα προϊόντα εκσκαφών ή δανειοθαλάμων
ΝΑΟΔΟ Α04.1	4	Διάνοιξη τάφρου σε έδαφος γαιώδες - ημιβραχώδες	08-01-01-00	Εκσκαφές τάφρων και διωρύγων
ΝΑΟΔΟ Α14	5	Καθαρισμός και μόρφωση τάφρου τριγωνικής διατομής ή τάφρου ερείσματος, σε κάθε είδους έδαφος		
ΝΑΟΔΟ Α18.1	6	Προμήθεια δανείων, συνήθη δάνεια υλικών Κατηγορίας Ε2 έως Ε3	02-06-00-00	Ανάπτυξη - Εκμετάλλευση Λατομείων και Δανειοθαλάμων
ΝΑΟΔΟ Γ01.2	7	Υπόβαση οδοστρώσας συμπτυκωμένου πάχους 0,10 m	05-03-03-00	Στρώσεις οδοστρώματος από ασύνδετα αδρανή υλικά
ΝΑΟΔΟ Γ02.2	8	Βάση πάχους 0,10 m (Π.Τ.Π. Ο-155)	05-03-03-00	Στρώσεις οδοστρώματος από ασύνδετα αδρανή υλικά
ΝΑΥΔΡ 3.17	9	Εκσκαφή θεμελίων τεχνικών έργων σε έδαφος γαιώδες-ημιβραχώδες	02-04-00-00	Εκσκαφές Θεμελίων Τεχνικών Έργων
ΝΑΥΔΡ 3.18.01	10	Εκσκαφή θεμελίων τεχνικών έργων σε έδαφος βραχώδες χωρίς χρήση εκρηκτικών υλών (μόνον με κρουστικό εξοπλισμό)	02-04-00-00	Εκσκαφές Θεμελίων Τεχνικών Έργων
ΝΑΥΔΡ 5.05.02	11	Επιχώσεις ορυγμάτων υπογείων δικτύων με διαβαθμισμένο θραυστό αμμοχάλικο λατομείου Για συνολικό πάχος επίχωσης άνω των 50 cm	08-01-03-02	Επανεπίχωση ορυγμάτων υπογείων δικτύων
ΝΑΥΔΡ 6.01.01.02	12	Λειτουργία εργοταξιακών αντλητικών συγκροτημάτων Αντλητικά συγκροτήματα diesel ή βενζινοκίνητα. Ισχύος 1,0 έως 2,0 HP	08-10-01-00	Εργοταξιακές αντλήσεις υδάτων
			08-10-02-00	Αντλήσεις Βορβόρου - Λυμάτων
ΝΑΥΔΡ 9.01	13	Ξυλότυποι ή σιδηρότυποι επιπέδων επιφανειών	01-03-00-00	Ίκριώματα
			01-04-00-00	Καλούπια κατασκευών από σκυρόδεμα (τύποι)

Πίνακας αντιστοίχισης άρθρων-ΕΤΕΠ

Κωδικός	Αρ. Τιμ.	Τίτλος Άρθρου	ΚΩΔ. ΕΤΕΠ ΕΛΟΤ ΤΠ 1501- +	Τίτλος ΕΤΕΠ
<b>Άρθρα μελέτης</b>				
ΝΑΥΔΡ 9.10.03	14	Παραγωγή, μεταφορά, διάστρωση, συμπίκνωση και συντήρηση σκυροδέματος Για κατασκευές από σκυρόδεμα κατηγορίας C12/15	01-01-01-00	Παραγωγή και μεταφορά σκυροδέματος
			01-01-02-00	Διάστρωση σκυροδέματος
			01-01-03-00	Συντήρηση σκυροδέματος
			01-01-04-00	Εργοταξιακά συγκροτήματα παραγωγής σκυροδέματος
			01-01-05-00	Δονητική συμπίκνωση σκυροδέματος
			01-01-07-00	Σκυροδετήσεις ογκωδών κατασκευών
ΝΑΥΔΡ 9.10.07	15	Παραγωγή, μεταφορά, διάστρωση, συμπίκνωση και συντήρηση σκυροδέματος Για κατασκευές από σκυρόδεμα κατηγορίας C30/37	01-01-01-00	Παραγωγή και μεταφορά σκυροδέματος
			01-01-02-00	Διάστρωση σκυροδέματος
			01-01-03-00	Συντήρηση σκυροδέματος
			01-01-04-00	Εργοταξιακά συγκροτήματα παραγωγής σκυροδέματος
			01-01-05-00	Δονητική συμπίκνωση σκυροδέματος
			01-01-07-00	Σκυροδετήσεις ογκωδών κατασκευών
ΝΑΥΔΡ 9.26	16	Προμήθεια και τοποθέτηση σιδηρού οπλισμού σκυροδεμάτων υδραυλικών έργων	01-02-01-00	Χαλύβδινοι οπλισμοί σκυροδέματος
ΝΑΥΔΡ 12.01.01.07	17	Προμήθεια, μεταφορά στη θέση εγκατάστασης, και τοποθέτηση προκατασκευασμένων τσιμεντοσωλήνων κατά ΕΛΟΤ EN 1916 Τσιμεντοσωλήνες αποχέυσης κλάσεως αντοχής 120 κατά ΕΛΟΤ EN 1916 Ονομαστικής διαμέτρου D1000 mm		

Κωδικός	Αρ. Τιμ.	Τίτλος Άρθρου	ΚΩΔ. ΕΤΕΠ ΕΛΟΤ ΤΠ 1501- +	Τίτλος ΕΤΕΠ
<b>Άρθρα μελέτης</b>				
ΝΑΟΔΟ Β36	18	Μόνωση με διπλή ασφαλική επάλειψη		

ΜΕΛΕΤΗΘΗΚΕ



Γκούρα Αγνή  
Πολιτικός Μηχανικός

ΕΛΕΓΧΘΗΚΕ

Ο Προϊ/νος Τμήματος Έργων,  
Μελετών & προμηθειών



Μπούσιος Στέφανος  
Ηλεκτρολόγος Μηχανικός

ΘΕΩΡΗΘΗΚΕ, 26/04/2021

Ο Προϊ/νος Δ/σης Τεχνικών  
Υπηρεσιών Δ. Νεστορίου



Μελλίος Αθανάσιος  
Πολιτικός Μηχανικός